



**ΕΛΛΗΝΙΚΗ ΔΗΜΟΚΡΑΤΙΑ
ΠΕΡΙΦΕΡΕΙΑ ΑΤΤΙΚΗΣ
ΔΗΜΟΣ ΣΠΑΤΩΝ - ΑΡΤΕΜΙΔΟΣ**



**ΤΕΥΧΟΣ ΔΙΑΚΗΡΥΞΗΣ
Αριθμός Απόφασης Δημάρχου
560/34417/10-12-2021**

ΤΙΤΛΟΣ ΠΡΑΞΗΣ:

**"ΠΡΟΜΗΘΕΙΑ ΚΑΙ ΕΓΚΑΤΑΣΤΑΣΗ ΨΗΦΙΑΚΩΝ ΥΔΡΟΜΕΤΡΗΤΩΝ
ΣΕ ΥΦΙΣΤΑΜΕΝΑ ΔΙΚΤΥΑ ΔΙΑΝΟΜΗΣ ΝΕΡΟΥ ΤΟΥ ΔΗΜΟΥ
ΣΠΑΤΩΝ – ΑΡΤΕΜΙΔΟΣ"**

Αρ. Μελέτης: 110/2021

**ΤΕΧΝΙΚΗ ΥΠΗΡΕΣΙΑ ΔΗΜΟΥ ΣΠΑΤΩΝ - ΑΡΤΕΜΙΔΟΣ
ΙΟΥΛΙΟΣ 2021**

1. ΑΝΑΘΕΤΟΥΣΑ ΑΡΧΗ ΚΑΙ ΑΝΤΙΚΕΙΜΕΝΟ ΣΥΜΒΑΣΗΣ

1.1 Στοιχεία Αναθέτουσας Αρχής

Επωνυμία	ΔΗΜΟΣ ΣΠΑΤΩΝ - ΑΡΤΕΜΙΔΟΣ
Αριθμός Φορολογικού Μητρώου (Α.Φ.Μ.)	997606740
Κωδικός ηλεκτρονικής τιμολόγησης	1007.E84912.00098
Ταχυδρομική διεύθυνση	Βασ. Παύλου και Δημάρχου Χρήστου Μπέκα
Πόλη	Σπάτα Νομού Αττικής
Ταχυδρομικός Κωδικός	T.K. 19004
Χώρα	Ελλάδα
Κωδικός NUTS	Αττική (30) Ανατολική Αττική (305)
Τηλέφωνο	213-2007305
Φαξ	210-6633311
Ηλεκτρονικό Ταχυδρομείο	texniki@spata.gr
Αρμόδιος για πληροφορίες	Γεώργιος Στάμου
Γενική Διεύθυνση στο διαδίκτυο (URL)	www.spata-artemis.gr

Είδος Αναθέτουσας Αρχής

Η Αναθέτουσα Αρχή είναι ο Δήμος Σπάτων - Αρτέμιδος, αποτελεί Μη Κεντρική Αναθέτουσα Αρχή και ανήκει στην Γενική Κυβέρνηση (Υποτομέας ΟΤΑ).

Κύρια δραστηριότητα Α.Α.

Η κύρια δραστηριότητα της Αναθέτουσας Αρχής είναι Γενικές Δημόσιες Υπηρεσίες.

Στοιχεία Επικοινωνίας

α) Τα έγγραφα της σύμβασης είναι διαθέσιμα για ελεύθερη, πλήρη, άμεση & δωρεάν ηλεκτρονική πρόσβαση στην διεύθυνση (URL) : μέσω της διαδικτυακής πύλης www.promitheus.gov.gr του Ε.Σ.Η.ΔΗ.Σ.

β) Κάθε είδους επικοινωνία και ανταλλαγή πληροφοριών πραγματοποιείται μέσω του ΕΣΗΔΗΣ Προμήθειες και Υπηρεσίες (εφεξής ΕΣΗΔΗΣ), το οποίο είναι προσβάσιμο από τη Διαδικτυακή Πύλη (www.promitheus.gov.gr) του ΟΠΣ ΕΣΗΔΗΣ.

γ) Περαιτέρω πληροφορίες είναι διαθέσιμες από την προαναφερθείσα διεύθυνση.

1.2 Στοιχεία Διαδικασίας-Χρηματοδότηση

Είδος διαδικασίας

Ο διαγωνισμός θα διεξαχθεί με την ανοικτή διαδικασία του άρθρου 264 του ν. 4412/16.

Χρηματοδότηση της σύμβασης

Φορέας χρηματοδότησης της παρούσας σύμβασης είναι το Πρόγραμμα ΑΝΤΩΝΗΣ ΤΡΙΤΣΗΣ του Υπουργείου Εσωτερικών. Η δαπάνη για την εν λόγω σύμβαση βαρύνει τη με Κ.Α.Ε. : 63-7131.002 σχετική πίστωση του προϋπολογισμού οικονομικού έτους 2021 του Φορέα.

Για την παρούσα διαδικασία έχει εκδοθεί η απόφαση με αριθ. πρωτ. 31309/12-11-2021 (ΑΔΑΜ: 21REQ009527215/2021-11-12, ΑΔΑ:ΨΘΛΞΩ1Χ-ΚΚΤ) για την ανάληψη υποχρέωσης/έγκριση

δέσμευσης πίστωσης για το οικονομικό έτος 2021 και έλαβε α/α Β-644 καταχώρησης στο μητρώο δεσμεύσεων του φορέα.

Η παρούσα σύμβαση χρηματοδοτείται από την Ευρωπαϊκή Τράπεζα Επενδύσεων (ΕΤΕπ) μέσω του Ταμείου Παρακαταθηκών και Δανείων (ΤΠ&Δ). Η σύμβαση περιλαμβάνεται στο υποέργο Νο 1 της Πράξης : «ΠΡΟΜΗΘΕΙΑ ΚΑΙ ΕΓΚΑΤΑΣΤΑΣΗ ΨΗΦΙΑΚΩΝ ΥΔΡΟΜΕΤΡΗΤΩΝ ΣΕ ΥΦΙΣΤΑΜΕΝΑ ΔΙΚΤΥΑ ΔΙΑΝΟΜΗΣ ΝΕΡΟΥ ΤΟΥ ΔΗΜΟΥ ΣΠΑΤΩΝ – ΑΡΤΕΜΙΔΟΣ» η οποία έχει ενταχθεί στο Πρόγραμμα «ΑΝΤΩΝΗΣ ΤΡΙΤΗΣΗΣ» με βάση την απόφαση ένταξης (ΑΔΑ:9ΧΓΘ46ΜΤΛ6-968) με αρ. πρωτ. 23723-2020 (17-06-2021) της ΕΥΔΕ ΥΠΕΣ)

Η παρούσα σύμβαση χρηματοδοτείται μέσω του Ταμείου Παρακαταθηκών και Δανείων (ΤΠ&Δ) κατά ποσό πέντε εκατομμυρίων τετρακοσίων είκοσι εννέα χιλιάδων πεντακοσίων ογδόντα οκτώ ευρώ (5.429.588,00 €) που αντιστοιχεί στον συνολικό προϋπολογισμό της πράξης με το Φ.Π.Α.

Το αντικείμενο της σύμβασης που προκηρύσσεται δεν συνιστά κατάτμηση ενός σχεδίου ομοειδών προϊόντων με σκοπό την αποφυγή των διατάξεων του Ν.4412/16.

1.3 Συνοπτική Περιγραφή φυσικού και οικονομικού αντικείμενου της σύμβασης

Το φυσικό αντικείμενο της πράξης περιλαμβάνει την:

- Προμήθεια, εγκατάσταση και θέση σε λειτουργία δέκα πέντε χιλιάδων επτακοσίων (15.700) Τοπικών Σταθμών Ελέγχου Κατανάλωσης (Τ.Σ.Ε.Κ.) για τη μέτρηση των καταναλώσεων στις απολήξεις του δικτύου,
- Προμήθεια και εγκατάσταση λογισμικών επέκτασης του Κεντρικού Σταθμού Ελέγχου και εποπτείας του συνολικού συστήματος,
- Εκπαίδευση του προσωπικού της Υπηρεσίας και
- Τεκμηρίωση/ δοκιμαστική λειτουργία του συνολικού προσφερόμενου συστήματος.

Αναλυτικά στοιχεία και προδιαγραφές των προς προμήθεια ειδών και υλικών καθώς και οι εργασίες ενσωμάτωσης τους, περιγράφονται στα τεύχη Τεχνικής Περιγραφής και Τεχνικών Προδιαγραφών.

Τα προς προμήθεια είδη κατατάσσονται στους ακόλουθους κωδικούς του Κοινού Λεξιλογίου δημοσίων συμβάσεων (CPV) : 32441100-7 «Τηλεμετρικό σύστημα παρακολούθησης» και 32441200-8 «Εξοπλισμός τηλεμετρίας και ελέγχου».

Η εκτιμώμενη αξία της σύμβασης ανέρχεται στο ποσό των τεσσάρων εκατομμυρίων τριακοσίων εβδομήντα οκτώ χιλιάδων επτακοσίων ευρώ (4.378.700,00 €) πλέον Φ.Π.Α. 24% που αντιστοιχεί σε ποσό ενός εκατομμυρίου πενήντα χιλιάδων οκτακοσίων ογδόντα οκτώ ευρώ (1.050.888,00 €), ήτοι συνολικής εκτιμώμενης αξίας ίσης με πέντε εκατομμύρια τετρακόσιες είκοσι εννέα χιλιάδες πεντακόσια ογδόντα οκτώ ευρώ (5.429.588,00 €) συμπεριλαμβανομένου ΦΠΑ και αναλύεται ως ακολούθως:

Τ.Σ.Ε. - Κατανάλωσης (Τ.Σ.Ε.Κ.)					
Α/Α	Περιγραφή εξοπλισμού	Διάσταση/ Ειδ. Χαρακτηριστικά	Τμχ.	Τιμή Μονάδος	Σύνολο

1	Μετρητής κατανάλωσης με ενσωματωμένο καταγραφικό τιμών και επικοινωνιακό εξοπλισμό	DN15	15650	200,00 €	3.130.000,00 €
2	Μετρητής κατανάλωσης με ενσωματωμένο καταγραφικό τιμών και επικοινωνιακό εξοπλισμό	DN20	40	250,00 €	10.000,00 €
3	Μετρητής κατανάλωσης με ενσωματωμένο καταγραφικό τιμών και επικοινωνιακό εξοπλισμό	DN25	10	310,00 €	3.100,00 €
4	Φορητή Διάταξη λήψης και επεξεργασίας δεδομένων κατανάλωσης		5	6.600,00 €	33.000,00 €
5	Σύνολο υδραυλικού εξοπλισμού και παρελκομένων σύνδεσης	DN15	15650	20,00 €	313.000,00 €
6	Σύνολο υδραυλικού εξοπλισμού και παρελκομένων σύνδεσης	DN20	40	30,00 €	1.200,00 €
7	Σύνολο υδραυλικού εξοπλισμού και παρελκομένων σύνδεσης	DN25	10	40,00 €	400,00 €
8	Εργασίες εγκατάστασης, σύνδεσης και θέση σε λειτουργία υδραυλικού, ηλεκτρολογικού και ηλεκτρονικού εξοπλισμού Τοπικού Σταθμού		15700	40,00 €	628.000,00 €
	Σύνολο Τ.Σ.Ε. - Κατανάλωσης (Τ.Σ.Ε.Κ.)		47105		4.118.700,00 €

Κεντρικός Σταθμός Ελέγχου (Κ.Σ.Ε.)

A/A	Περιγραφή εξοπλισμού	Διάσταση/ Ειδ. Χαρακτηριστικά	Τμχ.	Τιμή Μονάδος	Σύνολο
1	Λογισμικό λήψης, επεξεργασίας και ανάλυσης δεδομένων κατανάλωσης και ενσωμάτωσης στη βάση δεδομένων		1	120.000,00 €	120.000,00 €
2	Διαδικτυακή πλατφόρμα εφαρμογών και εργαλείων για την διαχείριση των υποδομών της ύδρευσης και για την αναβάθμιση της λειτουργίας της υπηρεσίας		1	80.000,00 €	80.000,00 €
	Σύνολο Κεντρικού Σταθμού Ελέγχου (Κ.Σ.Ε.)		2		200.000,00 €

Εκπαίδευση / τεκμηρίωση / δοκιμαστική λειτουργία του συστήματος.

A/A	Περιγραφή εξοπλισμού	Διάσταση/ Ειδ. Χαρακτηριστικά	Τμχ.	Τιμή Μονάδος	Σύνολο
1	Εκπαίδευση προσωπικού		1	20.000,00 €	20.000,00 €
2	Τεκμηρίωση - Δοκιμαστική λειτουργία		1	40.000,00 €	40.000,00 €
	Σύνολο Εκπαίδευση / Τεκμηρίωση / Δοκιμαστική Λειτουργία		2		60.000,00 €

A/A	ΣΥΝΟΛΑ ΠΡΟΜΗΘΕΙΑΣ	ΠΡΟΫΠΟΛΟΓΙΣΜΟΣ
1	Σύνολο Τ.Σ.Ε. - Κατανάλωσης (Τ.Σ.Ε.Κ.)	4.118.700,00 €
2	Σύνολο Κεντρικού Σταθμού Ελέγχου (Κ.Σ.Ε.)	200.000,00 €
3	Σύνολο Εκπαίδευση / Τεκμηρίωση / Δοκιμαστική Λειτουργία	60.000,00 €
	ΣΥΝΟΛΟ	4.378.700,00 €
	ΦΠΑ24%	1.050.888,00 €
	ΓΕΝΙΚΟ ΣΥΝΟΛΟ	5.429.588,00 €

Η διάρκεια της σύμβασης ορίζεται σε είκοσι (20) μήνες από την ημερομηνία υπογραφής της (17 μήνες για την παράδοση και εγκατάσταση του εξοπλισμού και 3 μήνες για την εκπαίδευση, την τεκμηρίωση και τη δοκιμαστική λειτουργία του συνολικού συστήματος).

Αναλυτική περιγραφή του φυσικού και οικονομικού αντικειμένου της σύμβασης δίδεται στα υπόλοιπα συμβατικά τεύχη.

Η σύμβαση θα ανατεθεί με το κριτήριο της πλέον συμφέρουσας από οικονομική άποψη προσφοράς, βάσει βέλτιστης σχέσης ποιότητας - τιμής με συντελεστή βαρύτητας τόσο για την τεχνική όσο και για την οικονομική προσφορά.

Λόγω της πολυπλοκότητας της δημοπρατούμενης πράξης και της διασύνδεσης των υπό προμήθεια υλικών και λογισμικών μεταξύ τους αλλά και με το υφιστάμενο σύστημα τηλεμετρίας, οι προσφορές θα πρέπει να υποβάλλονται για το σύνολο της προμήθειας (ένα τμήμα). Η ανάδειξη ενός αναδόχου θα συμβάλει στην ευκολότερη διαχείριση των εξωγενών παραγόντων και την ταχύτερη διαχείριση των αναγκών εκτέλεσης της παρούσας προμήθειας, χωρίς να παρουσιάζονται καθυστερήσεις μεταξύ διαφορετικών αναδόχων, όπως πιθανώς να συνέβαινε στην περίπτωση διαφορετικών αναδόχων για κάθε τμήμα.

1.4 Θεσμικό πλαίσιο

Η ανάθεση και εκτέλεση της σύμβασης διέπονται από την κείμενη νομοθεσία και τις κατ' εξουσιοδότηση αυτής εκδοθείσες κανονιστικές πράξεις, όπως ισχύουν και ιδίως:

- του ν. 4412/2016 (Α' 147) "Δημόσιες Συμβάσεις Έργων, Προμηθειών και Υπηρεσιών (προσαρμογή στις Οδηγίες 2014/24/ ΕΕ και 2014/25/ΕΕ)", όπως έχει τροποποιηθεί και ισχύει,
- του ν. 4622/19 (Α' 133) «Επιτελικό Κράτος: οργάνωση, λειτουργία & διαφάνεια της Κυβέρνησης, των κυβερνητικών οργάνων & της κεντρικής δημόσιας διοίκησης» και ιδίως του άρθρου 37,
- του ν. 4700/2020 (Α' 127) «Ενιαίο κείμενο Δικονομίας για το Ελεγκτικό Συνέδριο, ολοκληρωμένο νομοθετικό πλαίσιο για τον προσυμβατικό έλεγχο, τροποποιήσεις στον Κώδικα Νόμων για το Ελεγκτικό Συνέδριο, διατάξεις για την αποτελεσματική απονομή της δικαιοσύνης και άλλες διατάξεις» και ιδίως των άρθρων 324-337,
- του ν. 4601/2019 (Α' 44) «Εταιρικοί μετασχηματισμοί και εναρμόνιση του νομοθετικού πλαισίου με τις διατάξεις της Οδηγίας 2014/55/ΕΕ του Ευρωπαϊκού Κοινοβουλίου και του Συμβουλίου της 16ης Απριλίου 2014 για την έκδοση ηλεκτρονικών τιμολογίων στο πλαίσιο δημόσιων συμβάσεων και λοιπές διατάξεις»,

- του ν. 4314/2014 (Α' 265), "Α) Για τη διαχείριση, τον έλεγχο και την εφαρμογή αναπτυξιακών παρεμβάσεων για την προγραμματική περίοδο 2014-2020, Β) Ενσωμάτωση της Οδηγίας 2012/17 του Ευρωπαϊκού Κοινοβουλίου και του Συμβουλίου της 13ης Ιουνίου 2012 (ΕΕ L 156/16.6.2012) στο ελληνικό δίκαιο, τροποποίηση του ν. 3419/2005 (Α' 297) και άλλες διατάξεις",
- του ν. 4270/2014 (Α' 143) «Αρχές δημοσιονομικής διαχείρισης και εποπτείας (ενσωμάτωση της Οδηγίας 2011/85/ΕΕ) – δημόσιο λογιστικό και άλλες διατάξεις»,
- του ν. 4727/2020 (Α' 184) «Ψηφιακή Διακυβέρνηση (Ενσωμάτωση στην Ελληνική Νομοθεσία της Οδηγίας (ΕΕ) 2016/2102 και της Οδηγίας (ΕΕ) 2019/1024) – Ηλεκτρονικές Επικοινωνίες (Ενσωμάτωση στο Ελληνικό Δίκαιο της Οδηγίας (ΕΕ) 2018/1972 και άλλες διατάξεις»,
- του ν. 3419/2005 (Α' 297) «Γενικό Εμπορικό Μητρώο (Γ.Ε.ΜΗ.) και εκσυγχρονισμός της Επιμελητηριακής Νομοθεσίας»,
- του ν. 4635/2019 (Α'167) «Επενδύω στην Ελλάδα και άλλες διατάξεις» και ιδίως των άρθρων 85 επ.,
- του ν. 4250/2014 (Α' 74) «Διοικητικές Απλουστεύσεις - Καταργήσεις, Συγχωνεύσεις Νομικών Προσώπων και Υπηρεσιών του Δημοσίου Τομέα-Τροποποίηση Διατάξεων του π.δ. 318/1992 (Α'161) και λοιπές ρυθμίσεις» και ειδικότερα τις διατάξεις του άρθρου 1,
- της παρ. Ζ του Ν. 4152/2013 (Α' 107) «Προσαρμογή της ελληνικής νομοθεσίας στην Οδηγία 2011/7 της 16.2.2011 για την καταπολέμηση των καθυστερήσεων πληρωμών στις εμπορικές συναλλαγές»,
- του ν. 4624/2019 (Α' 137) «Αρχή Προστασίας Δεδομένων Προσωπικού Χαρακτήρα, μέτρα εφαρμογής του Κανονισμού (ΕΕ) 2016/679 του Ευρωπαϊκού Κοινοβουλίου και του Συμβουλίου της 27ης Απριλίου 2016 για την προστασία των φυσικών προσώπων έναντι της επεξεργασίας δεδομένων προσωπικού χαρακτήρα και ενσωμάτωση στην εθνική νομοθεσία της Οδηγίας (ΕΕ) 2016/680 του Ευρωπαϊκού Κοινοβουλίου και του Συμβουλίου της 27ης Απριλίου 2016 και άλλες διατάξεις»,
- του ν. 4129/2013 (Α' 52) «Κύρωση του Κώδικα Νόμων για το Ελεγκτικό Συνέδριο»,
- το ν. 4013/2011 (Α' 204) «Σύσταση ενιαίας Ανεξάρτητης Αρχής Δημοσίων Συμβάσεων και Κεντρικού Ηλεκτρονικού Μητρώου Δημοσίων Συμβάσεων...»,
- του άρθρου 5 της απόφασης με αριθμ. 11389/1993 (Β' 185) του Υπουργού Εσωτερικών,
- του ν. 3548/2007 (Α' 68) «Καταχώριση δημοσιεύσεων των φορέων του Δημοσίου στο νομαρχιακό και τοπικό Τύπο και άλλες διατάξεις»,
- του ν. 3310/2005 (Α' 30) "Μέτρα για τη διασφάλιση της διαφάνειας και την αποτροπή καταστρατηγήσεων κατά τη διαδικασία σύναψης δημοσίων συμβάσεων" για τη διασταύρωση των στοιχείων του αναδόχου με τα στοιχεία του Ε.Σ.Ρ., του π.δ/τος 82/1996 (Α' 66) «Ονομαστικοποίηση μετοχών Ελληνικών Ανωνύμων Εταιρειών που μετέχουν στις διαδικασίες ανάληψης έργων ή προμηθειών του Δημοσίου ή των νομικών προσώπων του ευρύτερου δημόσιου τομέα», της κοινής απόφασης των Υπουργών Ανάπτυξης και Επικρατείας με αρ. 20977/2007 (Β' 1673) σχετικά με τα "Δικαιολογητικά για την τήρηση των μητρώων του ν.3310/2005, όπως τροποποιήθηκε με το ν.3414/2005", καθώς και των υπουργικών αποφάσεων, οι οποίες εκδίδονται, κατ' εξουσιοδότηση του άρθρου 65 του ν. 4172/2013 (Α167) για τον καθορισμό: α) των μη «συνεργάσιμων φορολογικά» κρατών και β) των κρατών με «προνομιακό φορολογικό καθεστώς»,
- του ν. 2859/2000 (Α' 248) «Κύρωση Κώδικα Φόρου Προστιθέμενης Αξίας»,

- του ν.2690/1999 (Α' 45) "Κύρωση του Κώδικα Διοικητικής Διαδικασίας και άλλες διατάξεις" και ιδίως των άρθρων 7 και 13 έως 15,
- του ν. 2121/1993 (Α' 25) "Πνευματική Ιδιοκτησία, Συγγενικά Δικαιώματα και Πολιτιστικά Θέματα",
- του π.δ 28/2015 (Α' 34) "Κωδικοποίηση διατάξεων για την πρόσβαση σε δημόσια έγγραφα και στοιχεία",
- του π.δ. 80/2016 (Α'145) "Ανάληψη υποχρεώσεων από τους Διατάκτες",
- του π.δ. 39/2017 (Α'64) «Κανονισμός εξέτασης προδικαστικών προσφυγών ενώπιων της Α.Ε.Π.Π.,
- του Κανονισμού (ΕΕ) 2016/679 του ΕΚ και του Συμβουλίου, της 27ης Απριλίου 2016, για την προστασία των φυσικών προσώπων έναντι της επεξεργασίας των δεδομένων προσωπικού χαρακτήρα και για την ελεύθερη κυκλοφορία των δεδομένων αυτών και την κατάργηση της οδηγίας 95/46/ΕΚ (Γενικός Κανονισμός για την Προστασία Δεδομένων) (Κείμενο που παρουσιάζει ενδιαφέρον για τον ΕΟΧ) ΟJ L 119,
- του Κανονισμού αριθ. 910/2014 (L 257/28.8.2014) του Ευρωπαϊκού Κοινοβουλίου και του Συμβουλίου, της 23ης Ιουλίου 2014 , σχετικά με την ηλεκτρονική ταυτοποίηση και τις υπηρεσίες εμπιστοσύνης για τις ηλεκτρονικές συναλλαγές στην εσωτερική αγορά και την κατάργηση της οδηγίας 1999/93/ΕΚ,
- του Κανονισμού (ΕΚ) αριθ. 213/2008 της Επιτροπής της 28ης Νοεμβρίου 2007 για τροποποίηση Κανονισμού (ΕΚ) αριθ. 2195/2002 του Ευρωπαϊκού Κοινοβουλίου και του Συμβουλίου περί του κοινού λεξιλογίου για τις δημόσιες συμβάσεις (CPV) και των οδηγιών του Ευρωπαϊκού Κοινοβουλίου και του Συμβουλίου 2004/17/ΕΚ και 2004/18/ΕΚ περί των διαδικασιών σύναψης δημοσίων συμβάσεων, όσον αφορά την αναθεώρηση του CPV,
- του ν. 4497/2017 (ΦΕΚ 171/Α/13-11-2017) Άσκηση υπαίθριων εμπορικών δραστηριοτήτων, εκσυγχρονισμός της επιμελητηριακής νομοθεσίας και άλλες διατάξεις,
- τις Κατευθυντήριες Οδηγίες της ΕΑ.Α.ΔΗ.ΣΥ.,
- της ΚΥΑ 14097/757/2012 (ΦΕΚ Β 3346 – 14.12.2012) «Έλεγχος τεχνικών προδιαγραφών στους πλαστικούς σωλήνες και στα εξαρτήματα αυτών για τη μεταφορά πόσιμου νερού, αποχετευτικών λυμάτων και ενδοδαπέδια θέρμανση»,
- τις πρότυπες Ελληνικές Τεχνικές Προδιαγραφές,
- της Κ.Υ.Α. Υ2/2600/2001 – «Ποιότητα του νερού ανθρώπινης κατανάλωσης, σε συμμόρφωση προς την οδηγία 98/83/ΕΚ του Συμβουλίου της Ευρωπαϊκής Ένωσης της 3ης Νοεμβρίου 1998» όπως ισχύει,
- της Κ.Υ.Α. οικ. 146896/17.10.2014 (ΦΕΚ 2878/27.10.2014 Τεύχος Β') «Κατηγορίες αδειών χρήσης και εκτέλεσης έργων αξιοποίησης των υδάτων. Διαδικασία και όροι έκδοσης των αδειών, περιεχόμενο και διάρκεια ισχύος τους και άλλες συναφείς διατάξεις»,
- της με αριθ. 13022 (ΦΕΚ 1377/Β'/24-4-2018) Κοινής Υπουργικής Απόφασης ΚΥΑ «Ειδικό Πρόγραμμα Χορήγησης Επενδυτικών Δανείων σε ΟΤΑ: σκοπός, κριτήρια ένταξης, διαδικασία υποβολής και αξιολόγησης αιτήσεων, έλεγχος πορείας υλοποίησης των έργων, όροι και δικαιολογητικά χορήγησης των δόσεων των δανείων, τρόπος απόδοσης του προϊόντος των δανείων, διαδικασία και δικαιολογητικά για την αποπληρωμή των δανείων από το ΠΔΕ και λοιπά ζητήματα διαχείρισης προγράμματος»,
- της με αριθ. 64233/08.06.2021 (Β' 2453/9.6.2021) Κοινή Απόφαση των Υπουργών Ανάπτυξης και Επενδύσεων και Επικρατείας «Ρυθμίσεις τεχνικών ζητημάτων που αφορούν

την ανάθεση των Δημοσίων Συμβάσεων Προμηθειών και Υπηρεσιών με χρήση των επιμέρους εργαλείων και διαδικασιών του Εθνικού Συστήματος Ηλεκτρονικών Δημοσίων Συμβάσεων (ΕΣΗΔΗΣ)»,

- της με αριθ. Κ.Υ.Α. οικ. 60967 ΕΞ 2020 (Β' 2425/18.06.2020) «Ηλεκτρονική Τιμολόγηση στο πλαίσιο των Δημόσιων Συμβάσεων δυνάμει του ν. 4601/2019» (Α'44),
- της με αριθ. 63446/2021 Κ.Υ.Α. (Β' 2338/02.06.2020) «Καθορισμός Εθνικού Μορφότυπου ηλεκτρονικού τιμολογίου στο πλαίσιο των Δημοσίων Συμβάσεων»,
- της με αριθ. 76928/09.07.2021 (Β'3075/13.07.2021) Κοινής Υπουργικής Απόφασης των Υπουργών Ανάπτυξης και Επενδύσεων και Επικρατείας με θέμα «*Ρύθμιση ειδικότερων θεμάτων λειτουργίας και διαχείρισης του Κεντρικού Ηλεκτρονικού Μητρώου Δημοσίων Συμβάσεων (ΚΗΜΔΗΣ)*»,
- της με αριθ. 110/2021 μελέτης με τίτλο «ΠΡΟΜΗΘΕΙΑ ΚΑΙ ΕΓΚΑΤΑΣΤΑΣΗ ΨΗΦΙΑΚΩΝ ΥΔΡΟΜΕΤΡΗΤΩΝ ΣΕ ΥΦΙΣΤΑΜΕΝΑ ΔΙΚΤΥΑ ΔΙΑΝΟΜΗΣ ΝΕΡΟΥ ΤΟΥ ΔΗΜΟΥ ΣΠΑΤΩΝ – ΑΡΤΕΜΙΔΟΣ» που συντάχθηκε από την Διεύθυνση Τεχνικών Υπηρεσιών του Δήμου,
- της με Α.Π. 23723/28-12-2020 Αίτησης Χρηματοδότησης της μελέτης με τίτλο «ΠΡΟΜΗΘΕΙΑ ΚΑΙ ΕΓΚΑΤΑΣΤΑΣΗ ΨΗΦΙΑΚΩΝ ΥΔΡΟΜΕΤΡΗΤΩΝ ΣΕ ΥΦΙΣΤΑΜΕΝΑ ΔΙΚΤΥΑ ΔΙΑΝΟΜΗΣ ΝΕΡΟΥ ΤΟΥ ΔΗΜΟΥ ΣΠΑΤΩΝ – ΑΡΤΕΜΙΔΟΣ» του Δήμου Σπάτων – Αρτέμιδος,
- της με Α.Π. 23723-2020/17-06-2021 Απόφαση Ένταξης της μελέτης με τίτλο «ΠΡΟΜΗΘΕΙΑ ΚΑΙ ΕΓΚΑΤΑΣΤΑΣΗ ΨΗΦΙΑΚΩΝ ΥΔΡΟΜΕΤΡΗΤΩΝ ΣΕ ΥΦΙΣΤΑΜΕΝΑ ΔΙΚΤΥΑ ΔΙΑΝΟΜΗΣ ΝΕΡΟΥ ΤΟΥ ΔΗΜΟΥ ΣΠΑΤΩΝ – ΑΡΤΕΜΙΔΟΣ» στο Πρόγραμμα «ΑΝΤΩΝΗΣ ΤΡΙΤΣΗΣ»,
- του με αριθ.πρωτ.59579/09-07-2021 εγγράφου του Ταμείου Παρακαταθηκών & Δανείων με θέμα «Ανακοίνωση έγκρισης επενδυτικού δανείου από το Τ.Π. και Δανείων, ενταγμένου στο Ειδικό Αναπτυξιακό Πρόγραμμα «Αντώνης Τρίτσης» και των δικαιολογητικών που απαιτούνται για την συνομολόγησή του»,
- της με αριθ.420/26-10-2021 (ΑΔΑ:6ΘΗ4Ω1Χ-72Ε) απόφασης της Οικονομικής Επιτροπής περί αποδοχής των όρων και προϋποθέσεων του εγκεκριμένου δανείου από το Τ.Π. και Δανείων, για την εκτέλεση του έργου: “ΠΡΟΜΗΘΕΙΑ ΚΑΙ ΕΓΚΑΤΑΣΤΑΣΗ ΨΗΦΙΑΚΩΝ ΥΔΡΟΜΕΤΡΗΤΩΝ ΣΕ ΥΦΙΣΤΑΜΕΝΑ ΔΙΚΤΥΑ ΔΙΑΝΟΜΗΣ ΝΕΡΟΥ ΤΟΥ ΔΗΜΟΥ ΣΠΑΤΩΝ – ΑΡΤΕΜΙΔΟΣ”, ενταγμένου στο Πρόγραμμα «ΑΝΤΩΝΗΣ ΤΡΙΤΣΗΣ»,
- του πρωτογενούς αιτήματος που καταχώρησε η Διεύθυνση Τεχνικών Υπηρεσιών στο Κεντρικό Ηλεκτρονικό Μητρώο Δημοσίων Συμβάσεων, για την εκτέλεση της προμήθειας, το οποίο έλαβε Αριθμό Διαδικτυακής Ανάρτησης Μητρώου (ΑΔΑΜ): 21REQ009525779/2021-11-12,
- της έγκρισης του πρωτογενούς αιτήματος το οποίο έλαβε Αριθμό Διαδικτυακής Ανάρτησης Μητρώου 21REQ009527215/2021-11-12,
- της με αριθ. 461/23-11-2021 (ΑΔΑ: ΨΧ8ΕΩ1Χ-ΛΜ4) απόφασης της Οικονομικής Επιτροπής για: α) Έγκριση της υπ' αριθ. 110/2021 μελέτης της Διεύθυνσης Τεχνικών Υπηρεσιών για την προμήθεια με τίτλο «Προμήθεια και εγκατάσταση ψηφιακών υδρομετρητών σε υφιστάμενα δίκτυα διανομής νερού του Δήμου Σπάτων – Αρτέμιδος», β) Επιλογή του τρόπου εκτέλεσης της προμήθειας, γ) Κατάρτιση των όρων διακήρυξης, δ) Επιλογή του κριτηρίου ανάθεσης, ε) Ορισμό επιτροπής διενέργειας του διαγωνισμού και στ) Ορισμό επιτροπής παρακολούθησης – παραλαβής της σύμβασης.

Καθώς και των σε εκτέλεση των ανωτέρω νόμων εκδοθεισών κανονιστικών πράξεων, των λοιπών διατάξεων που αναφέρονται ρητά ή απορρέουν από τα οριζόμενα στα συμβατικά τεύχη της παρούσας, καθώς και του συνόλου των διατάξεων του ασφαλιστικού, εργατικού, κοινωνικού, περιβαλλοντικού και φορολογικού δικαίου που διέπει την ανάθεση και εκτέλεση της παρούσας σύμβασης, έστω και αν δεν αναφέρονται ρητά παραπάνω. Οι όροι της Διακήρυξης αυτής, ως ειδικές διατάξεις, κασισχύουν των γενικών διατάξεων της παραπάνω νομοθεσίας, εκτός από τις περιπτώσεις που πρόκειται για διατάξεις αναγκαστικού δικαίου.

1.5 Προθεσμία παραλαβής προσφορών και διενέργεια διαγωνισμού

Η καταληκτική ημερομηνία παραλαβής των προσφορών είναι η Πέμπτη 13/01/2022 και ώρα 11:00.

Η διαδικασία θα διενεργηθεί με χρήση του Εθνικού Συστήματος Ηλεκτρονικών Δημόσιων Συμβάσεων (ΕΣΗΔΗΣ) Προμήθειες και Υπηρεσίες του ΟΠΣ ΕΣΗΔΗΣ (Διαδικτυακή Πύλη www.promitheus.gov.gr).

1.6 Δημοσιότητα

A. Δημοσίευση στην Επίσημη Εφημερίδα της Ευρωπαϊκής Ένωσης

Προκήρυξη της παρούσας σύμβασης απεστάλη με ηλεκτρονικά μέσα για δημοσίευση στις 06/12/2021 στην Υπηρεσία Εκδόσεων της Ευρωπαϊκής Ένωσης.

B. Δημοσίευση σε εθνικό επίπεδο

Η προκήρυξη και το πλήρες κείμενο της παρούσας Διακήρυξης καταχωρήθηκε στο Κεντρικό Ηλεκτρονικό Μητρώο Δημοσίων Συμβάσεων (ΚΗΜΔΗΣ).

Τα έγγραφα της σύμβασης της παρούσας Διακήρυξης καταχωρήθηκαν στη σχετική ηλεκτρονική διαδικασία σύναψης δημόσιας σύμβασης στο ΕΣΗΔΗΣ, η οποία έλαβε Συστημικό Αύξοντα Αριθμό: **143166** και αναρτήθηκαν στη Διαδικτυακή Πύλη (www.promitheus.gov.gr), του ΟΠΣ ΕΣΗΔΗΣ.

Περίληψη της παρούσας Διακήρυξης δημοσιεύεται και στον Ελληνικό Τύπο, σύμφωνα με το άρθρο 66 του Ν. 4412/2016 .

Περίληψη της παρούσας Διακήρυξης όπως προβλέπεται στην περίπτωση (ιστ) της παραγράφου 3 του άρθρου 76 του Ν.4727/2020, αναρτήθηκε στο διαδίκτυο, στον ιστότοπο <http://et.diavgeia.gov.gr/> (ΠΡΟΓΡΑΜΜΑ ΔΙΑΥΓΕΙΑ).

Η Διακήρυξη θα καταχωρηθεί στην ιστοσελίδα της Αναθέτουσας Αρχής στη διεύθυνση (URL): www.spata-artemis.gr στη διαδρομή: Ενημέρωση ► Διαγωνισμοί ► Προμήθειες ΟΤΑ ► Ανοικτοί άνω των ορίων (Διεθνείς) ► 2021 και θα διατηρηθεί καθ' όλη τη διάρκεια υποβολής προσφορών.

Γ. Έξοδα δημοσιεύσεων

Η δαπάνη των δημοσιεύσεων στον Ελληνικό Τύπο βαρύνει τον ανάδοχο.

1.7 Αρχές εφαρμοζόμενες στη διαδικασία σύναψης

Οι οικονομικοί φορείς δεσμεύονται ότι:

α) τηρούν και θα εξακολουθήσουν να τηρούν κατά την εκτέλεση της σύμβασης, εφόσον επιλεγούν, τις υποχρεώσεις τους που απορρέουν από τις διατάξεις της περιβαλλοντικής, κοινωνικοασφαλιστικής και εργατικής νομοθεσίας, που έχουν θεσπιστεί με το δίκαιο της Ένωσης, το εθνικό δίκαιο, συλλογικές συμβάσεις ή διεθνείς διατάξεις περιβαλλοντικού, κοινωνικού και εργατικού δικαίου, οι οποίες απαριθμούνται στο Παράρτημα Χ του Προσαρτήματος Α του ν. 4412/2016. Η τήρηση των εν λόγω υποχρεώσεων ελέγχεται και βεβαιώνεται από τα όργανα που επιβλέπουν την εκτέλεση των δημοσίων συμβάσεων και τις αρμόδιες δημόσιες αρχές και υπηρεσίες που ενεργούν εντός των ορίων της ευθύνης και της αρμοδιότητάς τους

β) δεν θα ενεργήσουν αθέμιτα, παράνομα ή καταχρηστικά καθ'όλη τη διάρκεια της διαδικασίας ανάθεσης, αλλά και κατά το στάδιο εκτέλεσης της σύμβασης, εφόσον επιλεγούν

γ) λαμβάνουν τα κατάλληλα μέτρα για να διαφυλάξουν την εμπιστευτικότητα των πληροφοριών που έχουν χαρακτηριστεί ως τέτοιες.

δ) Οι οικονομικοί φορείς λαμβάνουν όλα τα απαραίτητα μέτρα για την αποτροπή ή τερματισμό οποιασδήποτε κατάστασης σύγκρουσης συμφερόντων που θα μπορούσε να προκύψει συγκεκριμένα ως αποτέλεσμα οικονομικού συμφέροντος, πολιτικής ή εθνικής σχέσης, οικογενειακών ή συναισθηματικών δεσμών ή οποιασδήποτε άλλης συναφούς σύνδεσης ή κοινού συμφέροντος.

Με μέριμνα του αναθέτοντος φορέα λαμβάνονται τα απαραίτητα μέτρα για τη διασφάλιση της μη σύγκρουσης συμφερόντων των εμπλεκόμενων. Επίσης ο αναθέτων φορέας λαμβάνει μέτρα για τη διασφάλιση ότι το προσωπικό του, περιλαμβανομένης και της διοίκησής του, δεν εμπλέκονται σε κατάσταση, η οποία θα μπορούσε να προκαλέσει σύγκρουση συμφερόντων.

2. ΓΕΝΙΚΟΙ ΚΑΙ ΕΙΔΙΚΟΙ ΟΡΟΙ ΣΥΜΜΕΤΟΧΗΣ

2.1 Γενικές Πληροφορίες

2.1.1 Έγγραφα της σύμβασης

Τα έγγραφα της παρούσας διαδικασίας σύναψης είναι τα ακόλουθα:

- η με αριθ. 2021/S 240-629923 Προκήρυξη της Σύμβασης, όπως αυτή έχει δημοσιευτεί στην Επίσημη Εφημερίδα της Ευρωπαϊκής Ένωσης.
- η παρούσα Διακήρυξη με τα ακόλουθα Παραρτήματα που αποτελούν αναπόσπαστο μέρος αυτής:
 - ✓ ΠΑΡΑΡΤΗΜΑ I: Αναλυτική Περιγραφή Φυσικού και Οικονομικού Αντικειμένου της Σύμβασης
 - ✓ ΠΑΡΑΡΤΗΜΑ II: Ευρωπαϊκό Ενιαίο Έγγραφο Σύμβασης (ΕΕΕΣ)
 - ✓ ΠΑΡΑΡΤΗΜΑ III: Περίληψη της Διακήρυξης
 - ✓ ΠΑΡΑΡΤΗΜΑ IV: Ειδική Συγγραφή υποχρεώσεων
 - ✓ ΠΑΡΑΡΤΗΜΑ V: Γενική Συγγραφή υποχρεώσεων
 - ✓ ΠΑΡΑΡΤΗΜΑ VI: Τεχνική περιγραφή
 - ✓ ΠΑΡΑΡΤΗΜΑ VII: Τεχνικές προδιαγραφές
 - ✓ ΠΑΡΑΡΤΗΜΑ VIII: Τιμολόγιο της μελέτης
 - ✓ ΠΑΡΑΡΤΗΜΑ IX: Προϋπολογισμός της μελέτης
 - ✓ ΠΑΡΑΡΤΗΜΑ X: Τιμολόγιο Προσφοράς
 - ✓ ΠΑΡΑΡΤΗΜΑ XI: Προϋπολογισμός Προσφοράς και
 - ✓ ΠΑΡΑΡΤΗΜΑ XII: Σχέδιο Σύμβασης
 - ✓ ΠΑΡΑΡΤΗΜΑ XIII: Ενημέρωση φυσικών προσώπων για την επεξεργασία προσωπικών δεδομένων
- οι συμπληρωματικές πληροφορίες που τυχόν παρέχονται στο πλαίσιο της διαδικασίας, ιδίως σχετικά με τις προδιαγραφές και τα σχετικά δικαιολογητικά

2.1.2 Επικοινωνία - Πρόσβαση στα έγγραφα της Σύμβασης

Όλες οι επικοινωνίες σε σχέση με τα βασικά στοιχεία της διαδικασίας σύναψης της σύμβασης, καθώς και όλες οι ανταλλαγές πληροφοριών, ιδίως η ηλεκτρονική υποβολή, εκτελούνται με τη χρήση της πλατφόρμας του Εθνικού Συστήματος Ηλεκτρονικών Δημοσίων Συμβάσεων (ΕΣΗΔΗΣ), μέσω της Διαδικτυακής πύλης www.promitheus.gov.gr του ως άνω συστήματος.

2.1.3 Παροχή Διευκρινίσεων

Τα σχετικά αιτήματα παροχής διευκρινίσεων υποβάλλονται ηλεκτρονικά, το αργότερο δέκα (10) ημέρες πριν την καταληκτική ημερομηνία υποβολής προσφορών και απαντώνται αντίστοιχα στο δικτυακό τόπο του διαγωνισμού μέσω της Διαδικτυακής πύλης www.promitheus.gov.gr, του Ε.Σ.Η.Δ.Η.Σ. Αιτήματα παροχής συμπληρωματικών πληροφοριών – διευκρινίσεων υποβάλλονται από εγγεγραμμένους στο σύστημα οικονομικούς φορείς, δηλαδή από εκείνους που διαθέτουν σχετικά διαπιστευτήρια που τους έχουν χορηγηθεί (όνομα χρήστη και κωδικό πρόσβασης) και απαραίτητα το ηλεκτρονικό αρχείο με το κείμενο των ερωτημάτων είναι ψηφιακά υπογεγραμμένο. Αιτήματα παροχής διευκρινίσεων που υποβάλλονται είτε με άλλο τρόπο είτε το ηλεκτρονικό αρχείο που τα συνοδεύει δεν είναι ψηφιακά υπογεγραμμένο, δεν εξετάζονται.

Η αναθέτουσα αρχή μπορεί να παρατείνει την προθεσμία παραλαβής των προσφορών, ούτως ώστε όλοι οι ενδιαφερόμενοι οικονομικοί φορείς να μπορούν να λάβουν γνώση όλων των αναγκαίων πληροφοριών για την κατάρτιση των προσφορών στις ακόλουθες περιπτώσεις:

α) όταν, για οποιονδήποτε λόγο, πρόσθετες πληροφορίες, αν και ζητήθηκαν από τον οικονομικό φορέα έγκαιρα, δεν έχουν παρασχεθεί το αργότερο έξι (6) ημέρες πριν από την προθεσμία που ορίζεται για την παραλαβή των προσφορών,

β) όταν τα έγγραφα της σύμβασης υφίστανται σημαντικές αλλαγές.

Η διάρκεια της παράτασης θα είναι ανάλογη με τη σπουδαιότητα των πληροφοριών ή των αλλαγών.

Όταν οι πρόσθετες πληροφορίες δεν έχουν ζητηθεί έγκαιρα ή δεν έχουν σημασία για την προετοιμασία κατάλληλων προσφορών, δεν απαιτείται παράταση των προθεσμιών.

Τροποποίηση των όρων της διαγωνιστικής διαδικασίας (πχ αλλαγή/ μετάθεση της καταληκτικής ημερομηνίας υποβολής προσφορών καθώς και σημαντικές αλλαγές των εγγράφων της σύμβασης, σύμφωνα με την προηγούμενη παράγραφο) δημοσιεύεται στην ΕΕΕΕ (με το τυποποιημένο έντυπο «Διορθωτικό») και στο ΚΗΜΔΗΣ .

2.1.4 Γλώσσα

Τα έγγραφα της σύμβασης έχουν συνταχθεί στην ελληνική γλώσσα.

Τυχόν προδικαστικές προσφυγές υποβάλλονται στην ελληνική γλώσσα.

Οι **προσφορές**, τα στοιχεία που περιλαμβάνονται σε αυτές, καθώς και τα αποδεικτικά έγγραφα σχετικά με τη μη ύπαρξη λόγου αποκλεισμού και την πλήρωση των κριτηρίων ποιοτικής επιλογής συντάσσονται στην ελληνική γλώσσα ή συνοδεύονται από επίσημη μετάφρασή τους στην ελληνική γλώσσα.

Τα αλλοδαπά δημόσια και ιδιωτικά έγγραφα συνοδεύονται από μετάφρασή τους στην ελληνική γλώσσα επικυρωμένη, είτε από πρόσωπο αρμόδιο κατά τις κείμενες διατάξεις της εθνικής νομοθεσίας είτε από πρόσωπο κατά νόμο αρμόδιο της χώρας στην οποία έχει συνταχθεί το έγγραφο.

Ενημερωτικά και τεχνικά φυλλάδια και άλλα έντυπα, εταιρικά ή μη, με ειδικό τεχνικό περιεχόμενο, δηλαδή έντυπα με αμιγώς τεχνικά χαρακτηριστικά, όπως αριθμούς, αποδόσεις σε διεθνείς μονάδες, μαθηματικούς τύπους και σχέδια, που είναι δυνατόν να διαβαστούν σε κάθε γλώσσα και δεν είναι απαραίτητη η μετάφρασή τους, μπορούν να υποβάλλονται σε άλλη γλώσσα, χωρίς να συνοδεύονται από μετάφραση στην ελληνική.

Κάθε μορφής επικοινωνία με την αναθέτουσα αρχή, καθώς και μεταξύ αυτής και του αναδόχου, θα γίνονται υποχρεωτικά στην ελληνική γλώσσα.

2.1.5 Εγγυήσεις

Οι εγγυητικές επιστολές των παραγράφων 2.2.2 και 4.1. εκδίδονται από πιστωτικά ή χρηματοδοτικά ιδρύματα ή ασφαλιστικές επιχειρήσεις κατά την έννοια των περιπτώσεων β' και γ' της παρ. 1 του άρθρου 14 του ν. 4364/ 2016 (Α'13) που λειτουργούν νόμιμα στα κράτη - μέλη της Ένωσης ή του Ευρωπαϊκού Οικονομικού Χώρου ή στα κράτη-μέρη της ΣΔΣ και έχουν, σύμφωνα με τις ισχύουσες διατάξεις, το δικαίωμα αυτό. Μπορούν, επίσης, να εκδίδονται από το Τ.Μ.Ε.Δ.Ε. ή να παρέχονται με γραμμάτιο του Ταμείου Παρακαταθηκών και Δανείων με παρακατάθεση σε αυτό του αντίστοιχου χρηματικού ποσού. Αν συσταθεί παρακαταθήκη με γραμμάτιο παρακατάθεσης χρεογράφων στο Ταμείο Παρακαταθηκών και Δανείων, τα τοκομερίδια ή μερίσματα που λήγουν κατά τη διάρκεια της εγγύησης επιστρέφονται μετά τη λήξη τους στον υπέρ ου η εγγύηση οικονομικό φορέα.

Οι εγγυητικές επιστολές εκδίδονται κατ' επιλογή των οικονομικών φορέων από έναν ή περισσότερους εκδότες της παραπάνω παραγράφου.

Οι εγγυήσεις αυτές περιλαμβάνουν κατ' ελάχιστον τα ακόλουθα στοιχεία:

- α) την ημερομηνία έκδοσης,
- β) τον εκδότη,
- γ) την αναθέτουσα αρχή προς την οποία απευθύνονται,
- δ) τον αριθμό της εγγύησης,
- ε) το ποσό που καλύπτει η εγγύηση,
- στ) την πλήρη επωνυμία, τον Α.Φ.Μ. και τη διεύθυνση του οικονομικού φορέα υπέρ του οποίου εκδίδεται η εγγύηση (στην περίπτωση ένωσης αναγράφονται όλα τα παραπάνω για κάθε μέλος της ένωσης),
- ζ) τους όρους ότι:
 - αα) η εγγύηση παρέχεται ανέκκλητα και ανεπιφύλακτα, ο δε εκδότης παραιτείται του δικαιώματος της διαιρέσεως και της διζήσεως, και
 - ββ) ότι σε περίπτωση κατάπτωσης αυτής, το ποσό της κατάπτωσης υπόκειται στο εκάστοτε ισχύον τέλος χαρτοσήμου,
- η) τα στοιχεία της σχετικής διακήρυξης και την καταληκτική ημερομηνία υποβολής προσφορών,
- θ) την ημερομηνία λήξης ή τον χρόνο ισχύος της εγγύησης,
- ι) την ανάληψη υποχρέωσης από τον εκδότη της εγγύησης να καταβάλει το ποσό της εγγύησης ολικά ή μερικά εντός πέντε (5) ημερών μετά από απλή έγγραφη ειδοποίηση εκείνου προς τον οποίο απευθύνεται και
- ια) στην περίπτωση των εγγυήσεων καλής εκτέλεσης και προκαταβολής, τον αριθμό και τον τίτλο της σχετικής σύμβασης.

Η περ. αα' του προηγούμενου εδαφίου ζ' δεν εφαρμόζεται για τις εγγυήσεις που παρέχονται με γραμμάτιο του Ταμείου Παρακαταθηκών και Δανείων.

Η αναθέτουσα αρχή επικοινωνεί με τους εκδότες των εγγυητικών επιστολών προκειμένου να διαπιστώσει την εγκυρότητά τους.

2.1.6 Προστασία Προσωπικών Δεδομένων

Η αναθέτουσα αρχή ενημερώνει το φυσικό πρόσωπο που υπογράφει την προσφορά ως Προσφέρων ή ως Νόμιμος Εκπρόσωπος Προσφέροντος, ότι η ίδια ή και τρίτοι, κατ' εντολή και για λογαριασμό της, θα επεξεργάζονται προσωπικά δεδομένα που περιέχονται στους φακέλους της προσφοράς και τα αποδεικτικά μέσα τα οποία υποβάλλονται σε αυτήν, στο πλαίσιο του παρόντος Διαγωνισμού, για το σκοπό της αξιολόγησης των προσφορών και της ενημέρωσης έτερων συμμετεχόντων σε αυτόν, λαμβάνοντας κάθε εύλογο μέτρο για τη διασφάλιση του απόρρητου και της ασφάλειας της επεξεργασίας των δεδομένων και της προστασίας τους από κάθε μορφής αθέμιτη επεξεργασία, σύμφωνα με τις διατάξεις της κείμενης νομοθεσίας περί προστασίας προσωπικών δεδομένων, κατά τα αναλυτικώς αναφερόμενα στην αναλυτική ενημέρωση που επισυνάπτεται στο Παράρτημα XIII της παρούσας.

2.2 Δικαίωμα Συμμετοχής - Κριτήρια Ποιοτικής Επιλογής

2.2.1 Δικαίωμα συμμετοχής

1. Δικαίωμα συμμετοχής στη διαδικασία σύναψης της παρούσας σύμβασης έχουν φυσικά ή νομικά πρόσωπα και, σε περίπτωση ενώσεων οικονομικών φορέων, τα μέλη αυτών, που είναι εγκατεστημένα σε:

α) κράτος-μέλος της Ένωσης,

β) κράτος-μέλος του Ευρωπαϊκού Οικονομικού Χώρου (Ε.Ο.Χ.),

γ) τρίτες χώρες που έχουν υπογράψει και κυρώσει τη ΣΔΣ, στο βαθμό που η υπό ανάθεση δημόσια σύμβαση καλύπτεται από τα Παραρτήματα 1, 2, 4, 5, 6 και 7 και τις γενικές σημειώσεις του σχετικού με την Ένωση Προσαρτήματος Ι της ως άνω Συμφωνίας, καθώς και

δ) σε τρίτες χώρες που δεν εμπίπτουν στην περίπτωση γ' της παρούσας παραγράφου και έχουν συνάψει διμερείς ή πολυμερείς συμφωνίες με την Ένωση σε θέματα διαδικασιών ανάθεσης δημοσίων συμβάσεων.

Στο βαθμό που καλύπτονται από τα Παραρτήματα 1, 2, 4, 5, 6 και 7 και τις γενικές σημειώσεις του σχετικού με την Ένωση Προσαρτήματος Ι της ΣΔΣ, καθώς και τις λοιπές διεθνείς συμφωνίες από τις οποίες δεσμεύεται η Ένωση, οι αναθέτουσες αρχές επιφυλάσσουν για τα έργα, τα αγαθά, τις υπηρεσίες και τους οικονομικούς φορείς των χωρών που έχουν υπογράψει τις εν λόγω συμφωνίες μεταχείριση εξίσου ευνοϊκή με αυτήν που επιφυλάσσουν για τα έργα, τα αγαθά, τις υπηρεσίες και τους οικονομικούς φορείς της Ένωσης.

2. Οικονομικός φορέας συμμετέχει είτε μεμονωμένα είτε ως μέλος ένωσης. Οι ενώσεις οικονομικών φορέων, συμπεριλαμβανομένων και των προσωρινών συμπράξεων, δεν απαιτείται να περιβληθούν συγκεκριμένη νομική μορφή για την υποβολή προσφοράς. Η αναθέτουσα αρχή μπορεί να απαιτήσει από τις ενώσεις οικονομικών φορέων να περιβληθούν συγκεκριμένη νομική μορφή, εφόσον τους ανατεθεί η σύμβαση.

3. Στις περιπτώσεις υποβολής προσφοράς από ένωση οικονομικών φορέων, όλα τα μέλη της ευθύνονται έναντι της αναθέτουσας αρχής αλληλέγγυα και εις ολόκληρον.

2.2.2 Εγγύηση συμμετοχής

2.2.2.1. Για την έγκυρη συμμετοχή στη διαδικασία σύναψης της παρούσας σύμβασης, κατατίθεται από τους συμμετέχοντες οικονομικούς φορείς (προσφέροντες), εγγυητική επιστολή συμμετοχής, ποσού ογδόντα επτά χιλιάδων πεντακοσίων εβδομήντα τεσσάρων ευρώ (**87.574,00 €**) που αντιστοιχεί στο 2% του προϋπολογισμού της παρούσας χωρίς τον ΦΠΑ.

Στην περίπτωση ένωσης οικονομικών φορέων, η εγγύηση συμμετοχής περιλαμβάνει και τον όρο ότι η εγγύηση καλύπτει τις υποχρεώσεις όλων των οικονομικών φορέων που συμμετέχουν στην ένωση.

Η εγγύηση συμμετοχής πρέπει να ισχύει τουλάχιστον για τριάντα (30) ημέρες μετά τη λήξη του χρόνου ισχύος της προσφοράς του άρθρου 2.4.5 της παρούσας, ήτοι τουλάχιστον επτά (7) μήνες από την επομένη της καταληκτικής ημερομηνίας υποβολής προσφορών, άλλως η προσφορά απορρίπτεται. Η αναθέτουσα αρχή μπορεί, πριν τη λήξη της προσφοράς, να ζητά από τους προσφέροντες να παρατείνουν, πριν τη λήξη τους, τη διάρκεια ισχύος της προσφοράς και της εγγύησης συμμετοχής.

Οι πρωτότυπες εγγυήσεις συμμετοχής, πλην των εγγυήσεων που εκδίδονται ηλεκτρονικά, προσκομίζονται, σε κλειστό φάκελο με ευθύνη του οικονομικού φορέα, το αργότερο πριν την ημερομηνία και ώρα αποσφράγισης των προσφορών που ορίζεται στην παρ. 3.1 της παρούσας, άλλως η προσφορά απορρίπτεται ως απαράδεκτη, μετά από γνώμη της Επιτροπής Διαγωνισμού.

2.2.2.2. Η εγγύηση συμμετοχής επιστρέφεται στον ανάδοχο με την προσκόμιση της εγγύησης καλής εκτέλεσης.

Η εγγύηση συμμετοχής επιστρέφεται στους λοιπούς προσφέροντες, σύμφωνα με τα ειδικότερα οριζόμενα στο άρθρο 302 του ν. 4412/2016.

2.2.2.3. Η εγγύηση συμμετοχής καταπίπτει εάν ο προσφέρων: α) αποσύρει την προσφορά του κατά τη διάρκεια ισχύος αυτής, β) παρέχει, εν γνώσει του, ψευδή στοιχεία ή πληροφορίες που αναφέρονται στις παραγράφους 2.2.3 έως 2.2.8, γ) δεν προσκομίσει εγκαίρως τα προβλεπόμενα από την παρούσα δικαιολογητικά (παραγράφοι 2.2.9 και 3.2), δ) δεν προσέλθει εγκαίρως για υπογραφή του συμφωνητικού, ε) υποβάλει μη κατάλληλη προσφορά, με την έννοια της περ. 46 της παρ. 1 του άρθρου 2 του ν. 4412/2016, στ) δεν ανταποκριθεί στη σχετική πρόσκληση της αναθέτουσας αρχής να εξηγήσει την τιμή ή το κόστος της προσφοράς του εντός της τεθείσας προθεσμίας και η προσφορά του απορριφθεί, ζ) στις περιπτώσεις των παρ. 3, 4 και 5 του άρθρου 103 του ν. 4412/2016, περί πρόσκλησης για υποβολή δικαιολογητικών από τον προσωρινό ανάδοχο, αν, κατά τον έλεγχο των παραπάνω δικαιολογητικών, σύμφωνα με τις παραγράφους 3.2 και 3.4 της παρούσας, διαπιστωθεί ότι τα στοιχεία που δηλώθηκαν στο ΕΕΕΣ είναι εκ προθέσεως απατηλά, ή ότι έχουν υποβληθεί πλαστά αποδεικτικά στοιχεία, ή αν, από τα παραπάνω δικαιολογητικά που προσκομίσθηκαν νομίμως και εμπροθέσμως, δεν αποδεικνύεται η μη συνδρομή των λόγων αποκλεισμού της παραγράφου 2.2.3 ή η πλήρωση μιας ή περισσότερων από τις απαιτήσεις των κριτηρίων ποιοτικής επιλογής.

2.2.3 Λόγοι αποκλεισμού

Αποκλείεται από τη συμμετοχή στην παρούσα διαδικασία σύναψης σύμβασης (διαγωνισμό) οικονομικός φορέας, εφόσον συντρέχει στο πρόσωπό του (εάν πρόκειται για μεμονωμένο φυσικό ή νομικό πρόσωπο) ή σε ένα από τα μέλη του (εάν πρόκειται για ένωση οικονομικών φορέων) ένας ή περισσότεροι από τους ακόλουθους λόγους:

2.2.3.1. Όταν υπάρχει σε βάρος του αμετάκλητη καταδικαστική απόφαση για ένα από τα ακόλουθα εγκλήματα:

α) συμμετοχή σε εγκληματική οργάνωση, όπως αυτή ορίζεται στο άρθρο 2 της απόφασης-πλαίσιο 2008/841/ΔΕΥ του Συμβουλίου της 24ης Οκτωβρίου 2008, για την καταπολέμηση του οργανωμένου εγκλήματος (ΕΕ L 300 της 11.11.2008 σ.42) και τα εγκλήματα του άρθρου 187 του Ποινικού Κώδικα (εγκληματική οργάνωση),

β) ενεργητική δωροδοκία, όπως ορίζεται στο άρθρο 3 της σύμβασης περί της καταπολέμησης της δωροδοκίας στην οποία ενέχονται υπάλληλοι των Ευρωπαϊκών Κοινοτήτων ή των κρατών-μελών της Ένωσης (ΕΕ C 195 της 25.6.1997, σ. 1) και στην παράγραφο 1 του άρθρου 2 της απόφασης-πλαίσιο 2003/568/ΔΕΥ του Συμβουλίου της 22ας Ιουλίου 2003, για την καταπολέμηση της δωροδοκίας στον ιδιωτικό τομέα (ΕΕ L 192 της 31.7.2003, σ. 54), καθώς και όπως ορίζεται στο εθνικό δίκαιο του οικονομικού φορέα και τα εγκλήματα των άρθρων 159Α (δωροδοκία πολιτικών προσώπων), 236 (δωροδοκία υπαλλήλου), 237 παρ. 2-4 (δωροδοκία δικαστικών λειτουργών), 237Α παρ. 2 (εμπορία επιρροής – μεσάζοντες), 396 παρ. 2 (δωροδοκία στον ιδιωτικό τομέα) του Ποινικού Κώδικα,

γ) απάτη εις βάρος των οικονομικών συμφερόντων της Ένωσης, κατά την έννοια των άρθρων 3 και 4 της Οδηγίας (ΕΕ) 2017/1371 του Ευρωπαϊκού Κοινοβουλίου και του Συμβουλίου της 5ης Ιουλίου 2017 σχετικά με την καταπολέμηση, μέσω του ποινικού δικαίου, της απάτης εις βάρος των οικονομικών συμφερόντων της Ένωσης (L 198/28.07.2017) και τα εγκλήματα των άρθρων 159Α (δωροδοκία πολιτικών προσώπων), 216 (πλαστογραφία), 236 (δωροδοκία υπαλλήλου), 237 παρ. 2-4 (δωροδοκία δικαστικών λειτουργών), 242 (ψευδής βεβαίωση, νόθευση κ.λπ.) 374 (διακεκριμένη κλοπή), 375 (υπεξαίρεση), 386 (απάτη), 386Α (απάτη με υπολογιστή), 386Β (απάτη σχετική με τις επιχορηγήσεις), 390 (απιστία) του Ποινικού Κώδικα και των άρθρων 155 επ. του

Εθνικού Τελωνειακού Κώδικα (ν. 2960/2001, Α' 265), όταν αυτά στρέφονται κατά των οικονομικών συμφερόντων της Ευρωπαϊκής Ένωσης ή συνδέονται με την προσβολή αυτών των συμφερόντων, καθώς και τα εγκλήματα των άρθρων 23 (διασυνωριακή απάτη σχετικά με τον ΦΠΑ) και 24 (επικουρικές διατάξεις για την ποινική προστασία των οικονομικών συμφερόντων της Ευρωπαϊκής Ένωσης) του ν. 4689/2020 (Α' 103),

δ) τρομοκρατικά εγκλήματα ή εγκλήματα συνδεδεμένα με τρομοκρατικές δραστηριότητες, όπως ορίζονται, αντιστοίχως, στα άρθρα 3-4 και 5-12 της Οδηγίας (ΕΕ) 2017/541 του Ευρωπαϊκού Κοινοβουλίου και του Συμβουλίου της 15ης Μαρτίου 2017 για την καταπολέμηση της τρομοκρατίας και την αντικατάσταση της απόφασης-πλασιού 2002/475/ΔΕΥ του Συμβουλίου και για την τροποποίηση της απόφασης 2005/671/ΔΕΥ του Συμβουλίου (ΕΕ L 88/31.03.2017) ή ηθική αυτουργία ή συνέργεια ή απόπειρα διάπραξης εγκλήματος, όπως ορίζονται στο άρθρο 14 αυτής, και τα εγκλήματα των άρθρων 187Α και 187Β του Ποινικού Κώδικα, καθώς και τα εγκλήματα των άρθρων 32-35 του ν. 4689/2020 (Α'103),

ε) νομιμοποίηση εσόδων από παράνομες δραστηριότητες ή χρηματοδότηση της τρομοκρατίας, όπως αυτές ορίζονται στο άρθρο 1 της Οδηγίας (ΕΕ) 2015/849 του Ευρωπαϊκού Κοινοβουλίου και του Συμβουλίου της 20ης Μαΐου 2015, σχετικά με την πρόληψη της χρησιμοποίησης του χρηματοπιστωτικού συστήματος για τη νομιμοποίηση εσόδων από παράνομες δραστηριότητες ή για τη χρηματοδότηση της τρομοκρατίας, την τροποποίηση του κανονισμού (ΕΕ) αριθμ. 648/2012 του Ευρωπαϊκού Κοινοβουλίου και του Συμβουλίου, και την κατάργηση της οδηγίας 2005/60/ΕΚ του Ευρωπαϊκού Κοινοβουλίου και του Συμβουλίου και της οδηγίας 2006/70/ΕΚ της Επιτροπής (ΕΕ L 141/05.06.2015) και τα εγκλήματα των άρθρων 2 και 39 του ν. 4557/2018 (Α' 139),

στ) παιδική εργασία και άλλες μορφές εμπορίας ανθρώπων, όπως ορίζονται στο άρθρο 2 της Οδηγίας 2011/36/ΕΕ του Ευρωπαϊκού Κοινοβουλίου και του Συμβουλίου της 5ης Απριλίου 2011, για την πρόληψη και την καταπολέμηση της εμπορίας ανθρώπων και για την προστασία των θυμάτων της, καθώς και για την αντικατάσταση της απόφασης-πλαίσιο 2002/629/ΔΕΥ του Συμβουλίου (ΕΕ L 101 της 15.4.2011, σ. 1) και τα εγκλήματα του άρθρου 323Α του Ποινικού Κώδικα (εμπορία ανθρώπων).

Ο οικονομικός φορέας αποκλείεται, επίσης, όταν το πρόσωπο εις βάρος του οποίου εκδόθηκε αμετάκλητη καταδικαστική απόφαση είναι μέλος του διοικητικού, διευθυντικού ή εποπτικού οργάνου του ή έχει εξουσία εκπροσώπησης, λήψης αποφάσεων ή ελέγχου σε αυτό. Η υποχρέωση του προηγούμενου εδαφίου αφορά:

Στις περιπτώσεις εταιρειών περιορισμένης ευθύνης (Ε.Π.Ε.), προσωπικών εταιρειών (Ο.Ε. και Ε.Ε.) και ιδιωτικών κεφαλαιουχικών εταιρειών (Ι.Κ.Ε.), τους διαχειριστές.

Στις περιπτώσεις ανωνύμων εταιρειών (Α.Ε.), τον Διευθύνοντα Σύμβουλο, τα μέλη του Διοικητικού Συμβουλίου, καθώς και τα πρόσωπα στα οποία με απόφαση του Διοικητικού Συμβουλίου έχει ανατεθεί το σύνολο της διαχείρισης και εκπροσώπησης της εταιρείας.

Στις περιπτώσεις των Συνεταιρισμών, τα μέλη του Διοικητικού Συμβουλίου.

Σε όλες τις υπόλοιπες περιπτώσεις νομικών προσώπων, τον κατά περίπτωση νόμιμο εκπρόσωπο.

Εάν στις ως άνω περιπτώσεις (α) έως (στ) η περίοδος αποκλεισμού δεν έχει καθοριστεί με αμετάκλητη απόφαση, αυτή ανέρχεται σε πέντε (5) έτη από την ημερομηνία της καταδίκης με αμετάκλητη απόφαση.

2.2.3.2. Στις ακόλουθες περιπτώσεις :

α) όταν ο οικονομικός φορέας έχει αθετήσει τις υποχρεώσεις του όσον αφορά στην καταβολή φόρων ή εισφορών κοινωνικής ασφάλισης και αυτό έχει διαπιστωθεί από δικαστική ή διοικητική

απόφαση με τελεσίδικη και δεσμευτική ισχύ, σύμφωνα με διατάξεις της χώρας όπου είναι εγκατεστημένος ή την εθνική νομοθεσία ή

β) όταν η αναθέτουσα αρχή μπορεί να αποδείξει με τα κατάλληλα μέσα ότι ο οικονομικός φορέας έχει αθετήσει τις υποχρεώσεις του όσον αφορά την καταβολή φόρων ή εισφορών κοινωνικής ασφάλισης.

Αν ο οικονομικός φορέας είναι Έλληνας πολίτης ή έχει την εγκατάστασή του στην Ελλάδα, οι υποχρεώσεις του που αφορούν τις εισφορές κοινωνικής ασφάλισης καλύπτουν τόσο την κύρια όσο και την επικουρική ασφάλιση.

Οι υποχρεώσεις των περ. α' και β' της παρ. 2.2.3.2 θεωρείται ότι δεν έχουν αθετηθεί εφόσον δεν έχουν καταστεί ληξιπρόθεσμες ή εφόσον αυτές έχουν υπαχθεί σε δεσμευτικό διακανονισμό που τηρείται.

Δεν αποκλείεται ο οικονομικός φορέας, όταν έχει εκπληρώσει τις υποχρεώσεις του είτε καταβάλλοντας τους φόρους ή τις εισφορές κοινωνικής ασφάλισης που οφείλει, συμπεριλαμβανομένων, κατά περίπτωση, των δεδουλευμένων τόκων ή των προστίμων είτε υπαγόμενος σε δεσμευτικό διακανονισμό για την καταβολή τους στο μέτρο που τηρεί τους όρους του δεσμευτικού κανονισμού.

2.2.3.3. Αποκλείεται από τη συμμετοχή στη διαδικασία σύναψης της παρούσας σύμβασης, οικονομικός φορέας σε οποιαδήποτε από τις ακόλουθες καταστάσεις:

(α) εάν έχει αθετήσει τις υποχρεώσεις που προβλέπονται στην παρ. 2 των άρθρων 18 και 253 του ν. 4412/2016, περί αρχών που εφαρμόζονται στις διαδικασίες σύναψης δημοσίων συμβάσεων,

(β) εάν τελεί υπό πτώχευση ή έχει υπαχθεί σε διαδικασία ειδικής εκκαθάρισης ή τελεί υπό αναγκαστική διαχείριση από εκκαθαριστή ή από το δικαστήριο ή έχει υπαχθεί σε διαδικασία πτωχευτικού συμβιβασμού ή έχει αναστείλει τις επιχειρηματικές του δραστηριότητες ή έχει υπαχθεί σε διαδικασία εξυγίανσης και δεν τηρεί τους όρους αυτής ή εάν βρίσκεται σε οποιαδήποτε ανάλογη κατάσταση προκύπτουσα από παρόμοια διαδικασία, προβλεπόμενη σε εθνικές διατάξεις νόμου.

(γ) εάν, με την επιφύλαξη της παραγράφου 3β του άρθρου 44 του ν. 3959/2011 περί ποινικών κυρώσεων και άλλων διοικητικών συνεπειών, υπάρχουν επαρκώς εύλογες ενδείξεις που οδηγούν στο συμπέρασμα ότι ο οικονομικός φορέας συνήψε συμφωνίες με άλλους οικονομικούς φορείς με στόχο τη στρέβλωση του ανταγωνισμού,

δ) εάν μία κατάσταση σύγκρουσης συμφερόντων κατά την έννοια του άρθρου 262 του ν. 4412/2016 δεν μπορεί να θεραπευθεί αποτελεσματικά με άλλα, λιγότερο παρεμβατικά, μέσα,

(ε) εάν μία κατάσταση στρέβλωσης του ανταγωνισμού από την πρότερη συμμετοχή του οικονομικού φορέα κατά την προετοιμασία της διαδικασίας σύναψης σύμβασης, κατά τα οριζόμενα στο άρθρο 48 του ν. 4412/2016, δεν μπορεί να θεραπευθεί με άλλα, λιγότερο παρεμβατικά, μέσα,

(στ) εάν έχει επιδείξει σοβαρή ή επαναλαμβανόμενη πλημμέλεια κατά την εκτέλεση ουσιώδους απαίτησης στο πλαίσιο προηγούμενης δημόσιας σύμβασης, προηγούμενης σύμβασης με αναθέτοντα φορέα ή προηγούμενης σύμβασης παραχώρησης που είχε ως αποτέλεσμα την πρόωρη καταγγελία της προηγούμενης σύμβασης, αποζημιώσεις ή άλλες παρόμοιες κυρώσεις,

(ζ) εάν έχει κριθεί ένοχος εκ προθέσεως σοβαρών απατηλών δηλώσεων κατά την παροχή των πληροφοριών που απαιτούνται για την εξακρίβωση της απουσίας των λόγων αποκλεισμού ή την πλήρωση των κριτηρίων επιλογής, έχει αποκρύψει τις πληροφορίες αυτές ή δεν είναι σε θέση να προσκομίσει τα δικαιολογητικά που απαιτούνται κατ' εφαρμογή της παραγράφου 2.2.9.2 της παρούσας,

(η) εάν επιχείρησε να επηρεάσει με αθέμιτο τρόπο τη διαδικασία λήψης αποφάσεων της αναθέτουσας αρχής, να αποκτήσει εμπιστευτικές πληροφορίες που ενδέχεται να του αποφέρουν

αθέμιτο πλεονέκτημα στη διαδικασία σύναψης σύμβασης ή να παράσχει με απατηλό τρόπο παραπλανητικές πληροφορίες που ενδέχεται να επηρεάσουν ουσιωδώς τις αποφάσεις που αφορούν τον αποκλεισμό, την επιλογή ή την ανάθεση,

(θ) εάν η αναθέτουσα αρχή μπορεί να αποδείξει, με κατάλληλα μέσα ότι έχει διαπράξει σοβαρό επαγγελματικό παράπτωμα, το οποίο θέτει εν αμφιβόλω την ακεραιότητά του.

Εάν στις ως άνω περιπτώσεις (α) έως (θ) η περίοδος αποκλεισμού δεν έχει καθοριστεί με αμετάκλητη απόφαση, αυτή ανέρχεται σε τρία (3) έτη από την ημερομηνία έκδοσης πράξης που βεβαιώνει το σχετικό γεγονός.

2.2.3.4. Αποκλείεται, επίσης, οικονομικός φορέας από τη συμμετοχή στη διαδικασία σύναψης της παρούσας σύμβασης εάν συντρέχουν οι προϋποθέσεις εφαρμογής της παρ. 4 του άρθρου 8 του ν. 3310/2005, όπως ισχύει. Οι υποχρεώσεις της παρούσης αφορούν τις ανώνυμες εταιρείες που υποβάλλουν προσφορά αυτοτελώς ή ως μέλη ένωσης ή που συμμετέχουν στο μετοχικό κεφάλαιο άλλου νομικού προσώπου που υποβάλλει προσφορά ή νομικά πρόσωπα της αλλοδαπής που αντιστοιχούν σε ανώνυμη εταιρεία.

Εξαιρούνται της υποχρέωσης αυτής: α) οι εισηγμένες στα χρηματιστήρια κρατών-μελών της Ευρωπαϊκής Ένωσης ή του Οργανισμού Οικονομικής Συνεργασίας και Ανάπτυξης (Ο.Ο.Σ.Α.) εταιρείες, β) οι εταιρείες, τα δικαιώματα ψήφου των οποίων ελέγχονται από μία ή περισσότερες επιχειρήσεις επενδύσεων (investment firms), εταιρείες διαχείρισης κεφαλαίων/ενεργητικού (asset/fund managers) ή εταιρείες διαχείρισης κεφαλαίων επιχειρηματικών συμμετοχών (private equity firms), υπό την προϋπόθεση ότι οι τελευταίες αυτές εταιρείες ελέγχουν, συνολικά ποσοστό που υπερβαίνει το εβδομήντα πέντε τοις εκατό (75%) των δικαιωμάτων ψήφου και είναι εποπτευόμενες από Επιτροπές Κεφαλαιαγοράς ή άλλες αρμόδιες χρηματοοικονομικές αρχές κρατών μελών της Ευρωπαϊκής Ένωσης ή του Ο.Ο.Σ.Α..

2.2.3.5. Ο οικονομικός φορέας αποκλείεται σε οποιοδήποτε χρονικό σημείο κατά τη διάρκεια της διαδικασίας σύναψης της παρούσας σύμβασης, όταν αποδεικνύεται ότι βρίσκεται, λόγω πράξεων ή παραλείψεων του, είτε πριν είτε κατά τη διαδικασία, σε μία από τις ως άνω περιπτώσεις

2.2.3.6. Οικονομικός φορέας που εμπίπτει σε μια από τις καταστάσεις που αναφέρονται στις παραγράφους 2.2.3.1 και 2.2.3.3, εκτός από την περ. β αυτής, μπορεί να προσκομίζει στοιχεία προκειμένου να αποδείξει ότι τα μέτρα που έλαβε επαρκούν για να αποδείξουν την αξιοπιστία του, παρότι συντρέχει ο σχετικός λόγος αποκλεισμού (αυτοκάθαρση). Για τον σκοπό αυτόν, ο οικονομικός φορέας αποδεικνύει ότι έχει καταβάλει ή έχει δεσμευθεί να καταβάλει αποζημίωση για ζημίες που προκλήθηκαν από το ποινικό αδίκημα ή το παράπτωμα, ότι έχει διευκρινίσει τα γεγονότα και τις περιστάσεις με ολοκληρωμένο τρόπο, μέσω ενεργού συνεργασίας με τις ερευνητικές αρχές, και έχει λάβει συγκεκριμένα τεχνικά και οργανωτικά μέτρα, καθώς και μέτρα σε επίπεδο προσωπικού κατάλληλα για την αποφυγή περαιτέρω ποινικών αδικημάτων ή παραπτωμάτων. Τα μέτρα που λαμβάνονται από τους οικονομικούς φορείς αξιολογούνται σε συνάρτηση με τη σοβαρότητα και τις ιδιαίτερες περιστάσεις του ποινικού αδικήματος ή του παραπτώματος. Εάν τα στοιχεία κριθούν επαρκή, ο εν λόγω οικονομικός φορέας δεν αποκλείεται από τη διαδικασία σύναψης σύμβασης. Αν τα μέτρα κριθούν ανεπαρκή, γνωστοποιείται στον οικονομικό φορέα το σκεπτικό της απόφασης αυτής. Οικονομικός φορέας που έχει αποκλειστεί, σύμφωνα με τις κείμενες διατάξεις, με τελεσίδικη απόφαση, σε εθνικό επίπεδο, από τη συμμετοχή σε διαδικασίες σύναψης σύμβασης ή ανάθεσης παραχώρησης δεν μπορεί να κάνει χρήση της ανωτέρω δυνατότητας κατά την περίοδο του αποκλεισμού που ορίζεται στην εν λόγω απόφαση.

2.2.3.7. Η απόφαση για την διαπίστωση της επάρκειας ή μη των επανορθωτικών μέτρων κατά την προηγούμενη παράγραφο εκδίδεται σύμφωνα με τα οριζόμενα στις παρ. 8 και 9 του άρθρου 73 του ν. 4412/2016.

2.2.3.8. Οικονομικός φορέας, σε βάρος του οποίου έχει επιβληθεί η κύρωση του οριζόντιου αποκλεισμού σύμφωνα με τις κείμενες διατάξεις και για το χρονικό διάστημα που αυτή ορίζει, αποκλείεται από την παρούσα διαδικασία σύναψης της σύμβασης.

Κριτήρια Επιλογής

2.2.4 Καταλληλότητα άσκησης επαγγελματικής δραστηριότητας

Οι οικονομικοί φορείς που συμμετέχουν στη διαδικασία σύναψης της παρούσας σύμβασης απαιτείται να ασκούν εμπορική ή βιομηχανική ή βιοτεχνική δραστηριότητα συναφή με το αντικείμενο της προμήθειας. Οι οικονομικοί φορείς που είναι εγκατεστημένοι σε κράτος μέλος της Ευρωπαϊκής Ένωσης απαιτείται να είναι εγγεγραμμένοι σε ένα από τα επαγγελματικά ή εμπορικά μητρώα που τηρούνται στο κράτος εγκατάστασής τους ή να ικανοποιούν οποιαδήποτε άλλη απαίτηση ορίζεται στο Παράρτημα XI του Προσαρτήματος Α' του ν. 4412/2016. Στην περίπτωση οικονομικών φορέων εγκατεστημένων σε κράτος μέλους του Ευρωπαϊκού Οικονομικού Χώρου (Ε.Ο.Χ) ή σε τρίτες χώρες που προσχωρήσει στη ΣΔΣ, ή σε τρίτες χώρες που δεν εμπίπτουν στην προηγούμενη περίπτωση και έχουν συνάψει διμερείς ή πολυμερείς συμφωνίες με την Ένωση σε θέματα διαδικασιών ανάθεσης δημοσίων συμβάσεων, απαιτείται να είναι εγγεγραμμένοι σε αντίστοιχα επαγγελματικά ή εμπορικά μητρώα. Οι εγκατεστημένοι στην Ελλάδα οικονομικοί φορείς απαιτείται να είναι εγγεγραμμένοι στο Βιοτεχνικό ή Εμπορικό ή Βιομηχανικό Επιμελητήριο ή στο Μητρώο Κατασκευαστών Αμυντικού Υλικού.

Στην περίπτωση ένωσης οικονομικών φορέων η καταλληλότητα άσκησης επαγγελματικής δραστηριότητας θα πρέπει να καλύπτεται από όλα τα μέλη της ένωσης.

2.2.5 Οικονομική και χρηματοοικονομική επάρκεια

Όσον αφορά την οικονομική και χρηματοοικονομική επάρκεια για την παρούσα διαδικασία σύναψης σύμβασης, οι οικονομικοί φορείς απαιτείται να διαθέτουν:

- Πιστοληπτική ικανότητα όταν ανέρχεται τουλάχιστον στο τριάντα επί τοις εκατό (30%) της εκτιμώμενης αξίας της σύμβασης χωρίς Φ.Π.Α.,
- μέσο γενικό ετήσιο κύκλο εργασιών των τριών τελευταίων δηλούμενων οικονομικών χρήσεων (έτη 2018, 2019 και 2020) τουλάχιστον ίσο με το εκατό τοις εκατό (100%) της εκτιμώμενης αξίας της σύμβασης χωρίς Φ.Π.Α. και
- να μην έχει για τις τρεις (3) τελευταίες δηλούμενες οικονομικές χρήσεις (έτη 2018, 2019 και 2020), αρνητικό αποτέλεσμα (καθαρό αποτέλεσμα χρήσης προ φόρων).

Σε περίπτωση ένωσης οικονομικών φορέων, οι παραπάνω ελάχιστες απαιτήσεις καλύπτονται αθροιστικά από τα μέλη της ένωσης.

2.2.6 Τεχνική και επαγγελματική ικανότητα

Όσον αφορά στην τεχνική και επαγγελματική ικανότητα για την παρούσα διαδικασία σύναψης σύμβασης, οι οικονομικοί φορείς απαιτείται να διαθέτουν :

- Εμπειρία ότι έχουν εκτελέσει την τελευταία πενταετία, δύο (2) τουλάχιστον συμβάσεις προμήθειας και εγκατάστασης ψηφιακών υδρομετρητών και συστήματος αυτόματης ανάγνωσης ενδείξεων AMR, όμοιας τεχνολογίας μέτρησης και τεχνικών χαρακτηριστικών λειτουργίας με αυτά της παρούσας μελέτης και πλήθος αθροιστικά τουλάχιστον ίσο το εκατό επί τοις εκατό (100%) των τοπικών σταθμών τύπου ΤΣΕΚ της παρούσας σύμβασης,
- Μέσο ετήσιο εργατοϋπαλληλικό δυναμικό και διευθυντικά στελέχη τουλάχιστον δέκα (10) ατόμων κατά τα τελευταία τρία (3) έτη (2018, 2019 και 2020) και
- Κατάλληλο τεχνικό εξοπλισμό και υλικοτεχνική υποδομή.

Σε περίπτωση ένωσης οικονομικών φορέων, οι παραπάνω ελάχιστες απαιτήσεις καλύπτονται αθροιστικά (πρβλ. άρθρο 19 παρ. 2 εδ. γ' ν. 4412/2016).

2.2.7 Πρότυπα διαχείρισης ποιότητας, ασφάλειας πληροφοριών, υγείας και ασφάλειας στην εργασία, περιβαλλοντικής διαχείρισης, επιχειρησιακής συνέχειας και καταπολέμησης της δωροδοκίας και διαφθοράς

Οι οικονομικοί φορείς για την παρούσα διαδικασία σύναψης σύμβασης οφείλουν να συμμορφώνονται και να φέρουν:

- Πιστοποίηση σύμφωνα με το πρότυπο EN ISO 9001:2015 (ή νεότερο) για τη διαχείριση ποιότητας,
- Πιστοποίηση σύμφωνα με το πρότυπο ISO 27001:2013 (ή νεότερο) για τη διαχείριση της ασφάλειας των πληροφοριών,
- Πιστοποίηση σύμφωνα με το πρότυπο EN ISO 45001:2018 (ή νεότερο) για την Υγεία και Ασφάλειας Εργασίας και
- Πιστοποίηση σύμφωνα με το πρότυπο EN ISO 14001:2015 (ή νεότερο) για τη Περιβαλλοντική διαχείριση,
- Πιστοποίηση σύμφωνα με το πρότυπο EN ISO 22301:2019 (ή νεότερο) για τη διαχείριση της επιχειρησιακής συνέχειας και
- Πιστοποίηση σύμφωνα με το πρότυπο ISO 37001:2017 (ή νεότερο) για τη διαχείριση και καταπολέμηση της δωροδοκίας και διαφθοράς.

Οι πιστοποιήσεις θα πρέπει να βρίσκονται σε ισχύ, τόσο κατά την καταληκτική ημερομηνία υποβολής των προσφορών, όσο και κατά την ημέρα υποβολής των δικαιολογητικών κατακύρωσης, να είναι εκδόσεως διαπιστευμένου οργανισμού μέλος του ΕΣΥΔ και το αντικείμενο τους θα είναι συναφές με αυτό της δημοπρατούμενης προμήθειας- εγκατάστασης και στο σκοπό τους θα πρέπει να αναφέρονται τουλάχιστον τα πεδία της προμήθειας, μελέτης, κατασκευής και συντήρησης έργων τηλεμετρίας, τηλεελέγχου- τηλεχειρισμού, υδραυλικού αυτοματισμού, συστημάτων αυτόματης ανάγνωσης ενδείξεων (AMR) και ανάπτυξης ή παραμετροποίησης λογισμικών εφαρμογών.

2.2.8 Στήριξη στην ικανότητα τρίτων

Οι οικονομικοί φορείς μπορούν, όσον αφορά τα κριτήρια της οικονομικής και χρηματοοικονομικής επάρκειας (της παραγράφου 2.2.5) και τα σχετικά με την τεχνική και επαγγελματική ικανότητα (της παραγράφου 2.2.6), να στηρίζονται στις ικανότητες άλλων φορέων, ασχέτως της νομικής φύσης των δεσμών τους με αυτούς. Στην περίπτωση αυτή, αποδεικνύουν ότι θα έχουν στη διάθεσή τους, τους αναγκαίους πόρους, με την προσκόμιση της σχετικής δέσμευσης των φορέων στην ικανότητα των οποίων στηρίζονται.

Όταν οι οικονομικοί φορείς στηρίζονται στις ικανότητες άλλων φορέων όσον αφορά τα κριτήρια που σχετίζονται με την απαιτούμενη με τη διακήρυξη οικονομική και χρηματοοικονομική επάρκεια, οι εν λόγω οικονομικοί φορείς και αυτοί στους οποίους στηρίζονται είναι από κοινού υπεύθυνοι για την εκτέλεση της σύμβασης.

Υπό τους ίδιους όρους οι ενώσεις οικονομικών φορέων μπορούν να στηρίζονται στις ικανότητες των συμμετεχόντων στην ένωση ή άλλων φορέων.

Η αναθέτουσα αρχή ελέγχει αν οι φορείς, στις ικανότητες των οποίων προτίθεται να στηριχθεί ο οικονομικός φορέας, πληρούν κατά περίπτωση τα σχετικά κριτήρια επιλογής και εάν συντρέχουν λόγοι αποκλεισμού της παραγράφου 2.2.3. Ο οικονομικός φορέας υποχρεούται να αντικαταστήσει έναν φορέα στην ικανότητα του οποίου στηρίζεται, εφόσον ο τελευταίος δεν πληροί το σχετικό

κριτήριο επιλογής ή για τον οποίο συντρέχουν λόγοι αποκλεισμού, εντός προθεσμίας τριάντα (30) ημερών από την σχετική πρόσκληση της αναθέτουσας αρχής, η οποία απευθύνεται στον οικονομικό φορέα μέσω της λειτουργικότητας «Επικοινωνία» του ΕΣΗΔΗΣ. Ο φορέας που αντικαθιστά φορέα του προηγούμενου εδαφίου δεν επιτρέπεται να αντικατασταθεί εκ νέου.

2.2.8.2 Υπεργολαβία

Ο οικονομικός φορέας αναφέρει στην προσφορά του το τμήμα της σύμβασης που προτίθεται να αναθέσει υπό μορφή υπεργολαβίας σε τρίτους, καθώς και τους υπεργολάβους που προτείνει. Στην περίπτωση που ο προσφέρων αναφέρει στην προσφορά του ότι προτίθεται να αναθέσει τμήμα(τα) της σύμβασης υπό μορφή υπεργολαβίας σε τρίτους σε ποσοστό που υπερβαίνει το τριάντα τοις εκατό (30%) της συνολικής αξίας της σύμβασης, η αναθέτουσα αρχή ελέγχει ότι δεν συντρέχουν οι λόγοι αποκλεισμού της παραγράφου 2.2.3 της παρούσας. Ο οικονομικός φορέας υποχρεούται να αντικαταστήσει έναν υπεργολάβο, εφόσον συντρέχουν στο πρόσωπό του λόγοι αποκλεισμού της ως άνω παραγράφου 2.2.3..

2.2.9 Κανόνες απόδειξης ποιοτικής επιλογής

Το δικαίωμα συμμετοχής των οικονομικών φορέων και οι όροι και προϋποθέσεις συμμετοχής τους, όπως ορίζονται στις παραγράφους 2.2.1 έως 2.2.8, κρίνονται κατά την υποβολή της προσφοράς δια του ΕΕΕΣ, κατά τα οριζόμενα στην παράγραφο 2.2.9.1, κατά την υποβολή των δικαιολογητικών της παραγράφου 2.2.9.2 και κατά τη σύναψη της σύμβασης δια της υπεύθυνης δήλωσης, της περ. δ' της παρ. 3 του άρθρου 316 του ν. 4412/2016.

Στην περίπτωση που ο οικονομικός φορέας στηρίζεται στις ικανότητες άλλων φορέων, σύμφωνα με την παράγραφο 2.2.8. της παρούσας, οι φορείς στην ικανότητα των οποίων στηρίζεται υποχρεούνται να αποδεικνύουν, κατά τα οριζόμενα στις παραγράφους 2.2.9.1 και 2.2.9.2, ότι δεν συντρέχουν οι λόγοι αποκλεισμού της παραγράφου 2.2.3 της παρούσας και ότι πληρούν τα σχετικά κριτήρια επιλογής κατά περίπτωση.

Στην περίπτωση που ο οικονομικός φορέας αναφέρει στην προσφορά του ότι προτίθεται να αναθέσει τμήμα(τα) της σύμβασης υπό μορφή υπεργολαβίας σε τρίτους σε ποσοστό που υπερβαίνει το τριάντα τοις εκατό (30%) της συνολικής αξίας της σύμβασης, οι υπεργολάβοι υποχρεούνται να αποδεικνύουν, κατά τα οριζόμενα στις παραγράφους 2.2.9.1 και 2.2.9.2, ότι δεν συντρέχουν οι λόγοι αποκλεισμού της παραγράφου 2.2.3 της παρούσας .

Αν επέλθουν μεταβολές στις προϋποθέσεις τις οποίες οι προσφέροντες δηλώσουν ότι πληρούν, σύμφωνα με το παρόν άρθρο, οι οποίες επέλθουν ή για τις οποίες λάβουν γνώση μετά την συμπλήρωση του ΕΕΕΣ και μέχρι την ημέρα της έγγραφης πρόσκλησης για την σύναψη του συμφωνητικού οι προσφέροντες οφείλουν να ενημερώσουν αμελλητί την αναθέτουσα αρχή .

2.2.9.1 Προκαταρκτική απόδειξη κατά την υποβολή προσφορών

Προς προκαταρκτική απόδειξη ότι οι προσφέροντες οικονομικοί φορείς:

α) δεν βρίσκονται σε μία από τις καταστάσεις της παραγράφου 2.2.3 και

β) πληρούν τα σχετικά κριτήρια επιλογής των παραγράφων 2.2.4, 2.2.5, 2.2.6 και 2.2.7 της παρούσας, προσκομίζουν κατά την υποβολή της προσφοράς τους ως δικαιολογητικό συμμετοχής, το προβλεπόμενο από το άρθρο 79 παρ. 1 και 3 του ν. 4412/2016 Ευρωπαϊκό Ενιαίο Έγγραφο Σύμβασης (ΕΕΕΣ), σύμφωνα με το επισυναπτόμενο στην παρούσα Παράρτημα II το οποίο αποτελεί ενημερωμένη υπεύθυνη δήλωση, με τις συνέπειες του ν. 1599/1986. Το ΕΕΕΣ καταρτίζεται βάσει του τυποποιημένου εντύπου του Παραρτήματος 2 του Κανονισμού (ΕΕ) 2016/7 και συμπληρώνεται από τους προσφέροντες οικονομικούς φορείς σύμφωνα με τις οδηγίες του Παραρτήματος 1.

Για την ηλεκτρονική δημιουργία, διαχείριση και συμπλήρωση του Ε.Ε.Ε.Σ., λειτουργεί η εθνική πλατφόρμα Promitheus ESPDint του ΕΣΗΔΗΣ <https://espdint.eprocurement.gov.gr>.

Η πρόσβαση είναι εφικτή μέσω της διαδικτυακής πύλης του ΕΣΗΔΗΣ <http://www.eprocurement.gov.gr> όπου στην αρχική σελίδα υπάρχει ειδική ενότητα υπό τον τίτλο «Promitheus ESPDint – ηλεκτρονικές υπηρεσίες eΕΕΕΣ - eΤΕΥΔ», όπου παρέχονται οι απαιτούμενες πληροφορίες και οδηγίες για τη συμπλήρωση του ΕΕΕΣ.

Σημειώνεται ότι για τη σύνταξη του ΕΕΕΣ στην περίπτωση που δεν χρησιμοποιηθεί το αρχείο .xml που θα διατίθεται στο χώρο του διαγωνισμού, θα πρέπει να επιλεγεί η εκδοχή «Βάσει Κανονισμού της ΕΕ (regulated)».

Το ΕΕΕΣ φέρει υπογραφή με ημερομηνία εντός του χρονικού διαστήματος κατά το οποίο μπορούν να υποβάλλονται προσφορές. Αν στο διάστημα που μεσολαβεί μεταξύ της ημερομηνίας υπογραφής του ΕΕΕΣ και της καταληκτικής ημερομηνίας υποβολής προσφορών έχουν επέλθει μεταβολές στα δηλωθέντα στοιχεία, εκ μέρους του, στο ΕΕΕΣ, ο οικονομικός φορέας αποσύρει την προσφορά του, χωρίς να απαιτείται απόφαση της αναθέτουσας αρχής. Στη συνέχεια μπορεί να την υποβάλει εκ νέου με επίκαιρο ΕΕΕΣ.

Ο οικονομικός φορέας δύναται να διευκρινίζει τις δηλώσεις και πληροφορίες που παρέχει στο ΕΕΕΣ με συνοδευτική υπεύθυνη δήλωση, την οποία υποβάλλει μαζί με αυτό.

Κατά την υποβολή του ΕΕΕΣ, καθώς και της συνοδευτικής υπεύθυνης δήλωσης, είναι δυνατή, με μόνη την υπογραφή του κατά περίπτωση εκπροσώπου του οικονομικού φορέα, η προκαταρκτική απόδειξη των λόγων αποκλεισμού που αναφέρονται στην παράγραφο 2.2.3 της παρούσας, για το σύνολο των φυσικών προσώπων που είναι μέλη του διοικητικού, διευθυντικού ή εποπτικού οργάνου του ή έχουν εξουσία εκπροσώπησης, λήψης αποφάσεων ή ελέγχου σε αυτόν.

Επίσης στην περίπτωση που ο προσφέρων οικονομικός φορέας ή η ένωση οικονομικών φορέων στηρίζεται στην ικανότητα τρίτων, το Ευρωπαϊκό Ενιαίο Έγγραφο Σύμβασης (ΕΕΕΣ), υποβάλλεται και από τον κάθε τρίτο οικονομικό φορέα.

Ως εκπρόσωπος του οικονομικού φορέα νοείται ο νόμιμος εκπρόσωπος αυτού, όπως προκύπτει από το ισχύον καταστατικό ή το πρακτικό εκπροσώπησης του κατά το χρόνο υποβολής της προσφοράς ή το αρμοδίως εξουσιοδοτημένο φυσικό πρόσωπο να εκπροσωπεί τον οικονομικό φορέα για διαδικασίες σύναψης συμβάσεων ή για συγκεκριμένη διαδικασία σύναψης σύμβασης.

Στην περίπτωση υποβολής προσφοράς από ένωση οικονομικών φορέων, το Ευρωπαϊκό Ενιαίο Έγγραφο Σύμβασης (ΕΕΕΣ), υποβάλλεται χωριστά από κάθε μέλος της ένωσης. Στο ΕΕΕΣ απαραίτητως πρέπει να προσδιορίζεται η έκταση και το είδος της συμμετοχής του (συμπεριλαμβανομένης της κατανομής αμοιβής μεταξύ τους) κάθε μέλους της ένωσης, καθώς και ο εκπρόσωπος/ συντονιστής αυτής.

Ο οικονομικός φορέας φέρει την ειδική υποχρέωση, να δηλώσει, μέσω του ΕΕΕΣ, την κατάστασή του σε σχέση με τους λόγους που προβλέπονται στο άρθρο 73 του ν. 4412/2016 και την παράγραφο 2.2.3 της παρούσης και ταυτόχρονα να επικαλεσθεί και τυχόν ληφθέντα μέτρα προς αποκατάσταση της αξιοπιστίας του.

Ιδίως επισημαίνεται ότι κατά την απάντηση οικονομικού φορέα στο σχετικό πεδίο του ΕΕΕΣ για τυχόν σύναψη συμφωνιών με άλλους οικονομικούς φορείς με στόχο τη στρέβλωση του ανταγωνισμού, η συνδρομή περιστάσεων, όπως η πάροδος της τριετούς περιόδου της ισχύος του λόγου αποκλεισμού (παραγράφου 10 του άρθρου 73) ή η εφαρμογή της διάταξης της παραγράφου 3β του άρθρου 44 του ν. 3959/2011, σύμφωνα με την περ. γ της παραγράφου 2.2.3.3 της παρούσης, αναλύεται στο σχετικό πεδίο που προβάλλει κατόπιν θετικής απάντησης.

Όσον αφορά στις υποχρεώσεις του ως προς την καταβολή φόρων ή εισφορών κοινωνικής ασφάλισης (περ. α' και β' της παρ. 2 του άρθρου 73 του ν. 4412/2016) αυτές θεωρείται ότι δεν

έχουν αθετηθεί εφόσον δεν έχουν καταστεί ληξιπρόθεσμες ή εφόσον έχουν υπαχθεί σε δεσμευτικό διακανονισμό που τηρείται. Στην περίπτωση αυτή, ο οικονομικός φορέας δεν υποχρεούται να απαντήσει καταφατικά στο σχετικό πεδίο του ΕΕΕΣ με το οποίο ερωτάται εάν ο οικονομικός φορέας έχει ανεκπλήρωτες υποχρεώσεις όσον αφορά στην καταβολή φόρων ή εισφορών κοινωνικής ασφάλισης ή, κατά περίπτωση, εάν έχει αθετήσει τις παραπάνω υποχρεώσεις του .

2.2.9.2 Αποδεικτικά μέσα

A. Για την απόδειξη της μη συνδρομής λόγων αποκλεισμού κατ' άρθρο 2.2.3 και της πλήρωσης των κριτηρίων ποιοτικής επιλογής κατά τις παραγράφους 2.2.4, 2.2.5, 2.2.6 και 2.2.7, οι οικονομικοί φορείς προσκομίζουν τα δικαιολογητικά του παρόντος. Η προσκόμιση των εν λόγω δικαιολογητικών γίνεται κατά τα οριζόμενα στο άρθρο 3.2 από τον προσωρινό ανάδοχο. Η αναθέτουσα αρχή μπορεί να ζητεί από προσφέροντες, σε οποιοδήποτε χρονικό σημείο κατά τη διάρκεια της διαδικασίας, να υποβάλλουν όλα ή ορισμένα δικαιολογητικά, όταν αυτό απαιτείται για την ορθή διεξαγωγή της διαδικασίας.

Οι οικονομικοί φορείς δεν υποχρεούνται να υποβάλλουν δικαιολογητικά ή άλλα αποδεικτικά στοιχεία, αν και στο μέτρο που η αναθέτουσα αρχή έχει τη δυνατότητα να λαμβάνει τα πιστοποιητικά ή τις συναφείς πληροφορίες απευθείας μέσω πρόσβασης σε εθνική βάση δεδομένων σε οποιοδήποτε κράτος - μέλος της Ένωσης, η οποία διατίθεται δωρεάν, όπως εθνικό μητρώο συμβάσεων, εικονικό φάκελο επιχείρησης, ηλεκτρονικό σύστημα αποθήκευσης εγγράφων ή σύστημα προεπιλογής. Η δήλωση για την πρόσβαση σε εθνική βάση δεδομένων εμπεριέχεται στο Ευρωπαϊκό Ενιαίο Έγγραφο Σύμβασης (ΕΕΕΣ), στο οποίο περιέχονται επίσης οι πληροφορίες που απαιτούνται για τον συγκεκριμένο σκοπό, όπως η ηλεκτρονική διεύθυνση της βάσης δεδομένων, τυχόν δεδομένα αναγνώρισης και, κατά περίπτωση, η απαραίτητη δήλωση συναίνεσης.

Οι οικονομικοί φορείς δεν υποχρεούνται να υποβάλουν δικαιολογητικά, όταν η αναθέτουσα αρχή που έχει αναθέσει τη σύμβαση διαθέτει ήδη τα ως άνω δικαιολογητικά και αυτά εξακολουθούν να ισχύουν .

Τα δικαιολογητικά του παρόντος υποβάλλονται και γίνονται αποδεκτά σύμφωνα με την παράγραφο 2.4.2.5. και 3.2 της παρούσας.

Τα αποδεικτικά έγγραφα συντάσσονται στην ελληνική γλώσσα ή συνοδεύονται από επίσημη μετάφρασή τους στην ελληνική γλώσσα σύμφωνα με την παράγραφο 2.1.4.

B.1. Για την απόδειξη της μη συνδρομής των λόγων αποκλεισμού της παραγράφου 2.2.3 οι προσφέροντες οικονομικοί φορείς προσκομίζουν αντίστοιχα τα παρακάτω δικαιολογητικά:

Αν το αρμόδιο για την έκδοση των ανωτέρω κράτος-μέλος ή χώρα δεν εκδίδει τέτοιου είδους έγγραφα ή πιστοποιητικά ή όπου το έγγραφο ή τα πιστοποιητικά αυτά δεν καλύπτουν όλες τις περιπτώσεις που αναφέρονται στις παραγράφους 2.2.3.1 και 2.2.3.2, καθώς και στην περ. β' της παραγράφου 2.2.3.3, τα έγγραφα ή τα πιστοποιητικά μπορεί να αντικαθίστανται από ένορκη βεβαίωση ή, στα κράτη - μέλη ή στις χώρες όπου δεν προβλέπεται ένορκη βεβαίωση, από υπεύθυνη δήλωση του ενδιαφερομένου ενώπιον αρμόδιας δικαστικής ή διοικητικής αρχής, συμβολαιογράφου ή αρμόδιου επαγγελματικού ή εμπορικού οργανισμού του κράτους - μέλους ή της χώρας καταγωγής ή της χώρας όπου είναι εγκατεστημένος ο οικονομικός φορέας. Οι αρμόδιες δημόσιες αρχές παρέχουν, όπου κρίνεται αναγκαίο, επίσημη δήλωση στην οποία αναφέρεται ότι δεν εκδίδονται τα έγγραφα ή τα πιστοποιητικά της παρούσας παραγράφου ή ότι τα έγγραφα αυτά δεν καλύπτουν όλες τις περιπτώσεις που αναφέρονται στις παραγράφους 2.2.3.1 και 2.2.3.2, καθώς και στην περ. β' της παραγράφου 2.2.3.3. Οι επίσημες δηλώσεις καθίστανται διαθέσιμες μέσω του επιγραμμικού αποθετηρίου πιστοποιητικών (e-Certis) του άρθρου 81 του ν. 4412/2016.

Ειδικότερα οι οικονομικοί φορείς προσκομίζουν:

α) για την παράγραφο 2.2.3.1 απόσπασμα του σχετικού μητρώου, όπως του ποινικού μητρώου ή, ελλείψει αυτού, ισοδύναμο έγγραφο που εκδίδεται από αρμόδια δικαστική ή διοικητική αρχή του κράτους-μέλους ή της χώρας καταγωγής ή της χώρας όπου είναι εγκατεστημένος ο οικονομικός φορέας, από το οποίο προκύπτει ότι πληρούνται αυτές οι προϋποθέσεις, που να έχει εκδοθεί έως τρεις (3) μήνες πριν από την υποβολή του.

Η υποχρέωση προσκόμισης του ως άνω αποσπάσματος αφορά και στα μέλη του διοικητικού, διευθυντικού ή εποπτικού οργάνου του εν λόγω οικονομικού φορέα ή στα πρόσωπα που έχουν εξουσία εκπροσώπησης, λήψης αποφάσεων ή ελέγχου σε αυτό κατά τα ειδικότερα αναφερόμενα στην ως άνω παράγραφο 2.2.3.1.

β) Για την παράγραφο 2.2.3.2 πιστοποιητικό που εκδίδεται από την αρμόδια αρχή του οικείου κράτους - μέλους ή χώρας, που να είναι εν ισχύ κατά το χρόνο υποβολής του, άλλως, στην περίπτωση που δεν αναφέρεται σε αυτό χρόνος ισχύος, που να έχει εκδοθεί έως τρεις (3) μήνες πριν από την υποβολή του.

Ιδίως οι οικονομικοί φορείς που είναι εγκατεστημένοι στην Ελλάδα προσκομίζουν:

Για την απόδειξη της εκπλήρωσης των φορολογικών υποχρεώσεων της παραγράφου 2.2.3.2 περίπτωση (α) αποδεικτικό ενημερότητας εκδιδόμενο από την Α.Α.Δ.Ε.

Για την απόδειξη της εκπλήρωσης των υποχρεώσεων προς τους οργανισμούς κοινωνικής ασφάλισης της παραγράφου 2.2.3.2 περίπτωση α' πιστοποιητικό εκδιδόμενο από τον e-ΕΦΚΑ.

Υπεύθυνη δήλωση του προσωρινού αναδόχου αναφορικά με τους οργανισμούς κοινωνικής ασφάλισης (στην περίπτωση που ο προσωρινός ανάδοχος έχει την εγκατάστασή του στην Ελλάδα) στους οποίους οφείλει να καταβάλει εισφορές (αφορά Οργανισμούς κύριας και επικουρικής ασφάλισης).

Για την παράγραφο 2.2.3.2 περίπτωση α', πλέον των ως άνω πιστοποιητικών, υπεύθυνη δήλωση ότι δεν έχει εκδοθεί δικαστική ή διοικητική απόφαση με τελεσίδικη και δεσμευτική ισχύ για την αθέτηση των υποχρεώσεων τους όσον αφορά στην καταβολή φόρων ή εισφορών κοινωνικής ασφάλισης.

γ) για την παράγραφο 2.2.3.3 περίπτωση β' πιστοποιητικό που εκδίδεται από την αρμόδια αρχή του οικείου κράτους - μέλους ή χώρας, που να έχει εκδοθεί έως τρεις (3) μήνες πριν από την υποβολή του.

Ιδίως οι οικονομικοί φορείς που είναι εγκατεστημένοι στην Ελλάδα προσκομίζουν:

i) Ενιαίο Πιστοποιητικό Δικαστικής Φερεγγυότητας από το αρμόδιο Πρωτοδικείο, από το οποίο προκύπτει ότι δεν τελούν υπό πτώχευση, πτωχευτικό συμβιβασμό ή υπό αναγκαστική διαχείριση ή δικαστική εκκαθάριση ή ότι δεν έχουν υπαχθεί σε διαδικασία εξυγίανσης. Για τις ΙΚΕ προσκομίζεται επιπλέον και πιστοποιητικό του Γ.Ε.Μ.Η. περί μη έκδοσης απόφασης λύσης ή κατάθεσης αίτησης λύσης του νομικού προσώπου, ενώ για τις ΕΠΕ προσκομίζεται επιπλέον πιστοποιητικό μεταβολών.

ii) Πιστοποιητικό του Γ.Ε.Μ.Η. από το οποίο προκύπτει ότι το νομικό πρόσωπο δεν έχει λυθεί και τεθεί υπό εκκαθάριση με απόφαση των εταίρων.

iii) Εκτύπωση της καρτέλας "Στοιχεία Μητρώου/ Επιχείρησης" από την ηλεκτρονική πλατφόρμα της Ανεξάρτητης Αρχής Δημοσίων Εσόδων, όπως αυτά εμφανίζονται στο taxinet, από την οποία να προκύπτει η μη αναστολή της επιχειρηματικής δραστηριότητάς τους.

Προκειμένου για τα σωματεία και τους συνεταιρισμούς, το Ενιαίο Πιστοποιητικό Δικαστικής Φερεγγυότητας εκδίδεται για τα σωματεία από το αρμόδιο Πρωτοδικείο, και για τους συνεταιρισμούς για το χρονικό διάστημα έως τις 31.12.2019 από το Ειρηνοδικείο και μετά την παραπάνω ημερομηνία από το Γ.Ε.Μ.Η.

δ) Για τις λοιπές περιπτώσεις της παραγράφου 2.2.3.3, υπεύθυνη δήλωση του προσφέροντος οικονομικού φορέα ότι δεν συντρέχουν στο πρόσωπό του οι οριζόμενοι στην παράγραφο λόγοι αποκλεισμού .

ε) για την παράγραφο 2.2.3.8. υπεύθυνη δήλωση του προσφέροντος οικονομικού φορέα περί μη επιβολής σε βάρος του της κύρωσης του οριζόντιου αποκλεισμού, σύμφωνα τις διατάξεις της κείμενης νομοθεσίας.

στ) για την παράγραφο 2.2.3.4 δικαιολογητικά ονομαστικοποίησης των μετοχών , που καθορίζονται κατωτέρω, εφόσον ο προσωρινός ανάδοχος είναι ανώνυμη εταιρία ή νομικό πρόσωπο στη μετοχική σύνθεση του οποίου συμμετέχει ανώνυμη εταιρεία ή νομικό πρόσωπο της αλλοδαπής που αντιστοιχεί σε ανώνυμη εταιρεία (πλην των περιπτώσεων που αναφέρθηκαν στην παρ. 2.2.3.4 της παρούσας ανωτέρω).

Συγκεκριμένα, προσκομίζονται:

i) Για την απόδειξη της εξαίρεσης από την υποχρέωση ονομαστικοποίησης των μετοχών τους κατά την περ. α) της παραγράφου 2.2.3.4 βεβαίωση του αρμοδίου Χρηματιστηρίου.

ii) Όσον αφορά την εξαίρεση της περ. β) της παραγράφου 2.2.3.4, για την απόδειξη του ελέγχου δικαιωμάτων ψήφου υπεύθυνη δήλωση της ελεγχόμενης εταιρείας και, εάν αυτή είναι διαφορετική του προσωρινού αναδόχου, πρόσθετη υπεύθυνη δήλωση του τελευταίου, στις οποίες αναφέρονται οι επιχειρήσεις επενδύσεων, οι εταιρείες διαχείρισης κεφαλαίων/ ενεργητικού ή κεφαλαίων επιχειρηματικών συμμετοχών, ανά περίπτωση και το συνολικό ποσοστό των δικαιωμάτων ψήφου που ελέγχουν στην ελεγχόμενη από αυτές εταιρεία. Οι υπεύθυνες αυτές δηλώσεις συνοδεύονται υποχρεωτικά από βεβαίωση ή άλλο έγγραφο από το οποίο προκύπτει ότι οι ελέγχουσες τα δικαιώματα ψήφου εταιρείες είναι εποπτευόμενες κατά τα οριζόμενα στην παράγραφο 2.2.3.4.

iii) Δικαιολογητικά ονομαστικοποίησης μετοχών του προσωρινού αναδόχου:

- Πιστοποιητικό αρμόδιας αρχής του κράτους της έδρας, από το οποίο να προκύπτει ότι οι μετοχές είναι ονομαστικές, που να έχει εκδοθεί έως τριάντα (30) εργάσιμες ημέρες πριν από την υποβολή του.

- Αναλυτική κατάσταση με τα στοιχεία των μετόχων της εταιρείας και τον αριθμό των μετοχών κάθε μετόχου (μετοχολόγιο), όπως τα στοιχεία αυτά είναι καταχωρημένα στο βιβλίο μετόχων της εταιρείας, το πολύ τριάντα (30) εργάσιμες ημέρες πριν από την ημέρα υποβολής της προσφοράς.

Ειδικότερα:

- Όσον αφορά στις εγκατεστημένες στην Ελλάδα ανώνυμες εταιρείες υποβάλλεται πιστοποιητικό του Γ.Ε.Μ.Η. από το οποίο να προκύπτει ότι οι μετοχές τους είναι ονομαστικές και αναλυτική κατάσταση με τα στοιχεία των μετόχων της εταιρείας και τον αριθμό των μετοχών κάθε μετόχου (μετοχολόγιο), όπως τα στοιχεία αυτά είναι καταχωρημένα στο βιβλίο μετόχων της εταιρείας, το πολύ τριάντα (30) εργάσιμες ημέρες πριν από την ημέρα υποβολής της προσφοράς.

- Όσον αφορά στις αλλοδαπές ανώνυμες εταιρείες ή αλλοδαπά νομικά πρόσωπα που αντιστοιχούν σε ανώνυμες εταιρείες:

A) εφόσον έχουν κατά το δίκαιο της έδρας τους ονομαστικές μετοχές, προσκομίζουν :

i) Πιστοποιητικό αρμόδιας αρχής του κράτους της έδρας, από το οποίο να προκύπτει ότι οι μετοχές τους είναι ονομαστικές

ii) Αναλυτική κατάσταση μετόχων, με τον αριθμό των μετοχών του κάθε μετόχου, όπως τα στοιχεία αυτά είναι καταχωρημένα στο βιβλίο μετόχων της εταιρείας με ημερομηνία το πολύ 30 εργάσιμες ημέρες πριν την υποβολή της προσφοράς.

iii) Κάθε άλλο στοιχείο από το οποίο να προκύπτει η ονομαστικοποίηση μέχρι φυσικού προσώπου των μετοχών, που έχει συντελεστεί τις τελευταίες 30 (τριάντα) εργάσιμες ημέρες πριν την υποβολή της προσφοράς.

B) εφόσον δεν έχουν υποχρέωση ονομαστικοποίησης μετοχών ή δεν προβλέπεται η ονομαστικοποίηση των μετοχών, προσκομίζουν:

i) βεβαίωση περί μη υποχρέωσης ονομαστικοποίησης των μετοχών από αρμόδια αρχή, εφόσον υπάρχει σχετική πρόβλεψη, διαφορετικά προσκομίζεται υπεύθυνη δήλωση του διαγωνιζόμενου. Για την περίπτωση μη πρόβλεψης ονομαστικοποίησης προσκομίζεται υπεύθυνη δήλωση του διαγωνιζόμενου

ii) έγκυρη και ενημερωμένη κατάσταση προσώπων που κατέχουν τουλάχιστον 1% των μετοχών ή δικαιωμάτων ψήφου,

iii) εάν δεν τηρείται τέτοια κατάσταση, προσκομίζεται σχετική κατάσταση προσώπων, που κατέχουν τουλάχιστον ένα τοις εκατό (1%) των μετοχών ή δικαιωμάτων ψήφου, σύμφωνα με την τελευταία Γενική Συνέλευση, αν τα πρόσωπα αυτά είναι γνωστά στην εταιρεία. Σε αντίθετη περίπτωση, η εταιρεία αιτιολογεί τους λόγους που δεν είναι γνωστά τα ως άνω πρόσωπα, η δε αναθέτουσα αρχή δεν διαθέτει διακριτική ευχέρεια κατά την κρίση της αιτιολογίας αυτής.

Όλα τα ανωτέρω έγγραφα πρέπει να είναι επικυρωμένα από την κατά νόμον αρμόδια αρχή του κράτους της έδρας του υποψηφίου και να συνοδεύονται από επίσημη μετάφραση στην ελληνική.

Ελλείψεις στα δικαιολογητικά ονομαστικοποίησης των μετοχών συμπληρώνονται κατά την παράγραφο 3.1.2 της παρούσας.

Η αναθέτουσα αρχή ελέγχει επίσης, επί ποινή απαραδέκτου της προσφοράς, εάν στη διαδικασία συμμετέχει εξωχώρια εταιρεία από «μη συνεργάσιμα κράτη στον φορολογικό τομέα» κατά την έννοια των παρ. 3 και 4 του άρθρου 65 του ν. 4172/2013, καθώς και από κράτη που έχουν προνομιακό φορολογικό καθεστώς, όπως αυτά ορίζονται στον κατάλογο της απόφασης της παρ. 7 του άρθρου 65 του ως άνω Κώδικα, κατά τα αναφερόμενα στην περίπτωση α' της παραγράφου 4 του άρθρου 4 του ν. 3310/2005.

B.2. Για την απόδειξη της απαίτησης του άρθρου 2.2.4. (απόδειξη καταλληλότητας για την άσκηση επαγγελματικής δραστηριότητας) προσκομίζουν πιστοποιητικό/ βεβαίωση του οικείου επαγγελματικού ή εμπορικού μητρώου του κράτους εγκατάστασης. Οι οικονομικοί φορείς που είναι εγκατεστημένοι σε κράτος μέλος της Ευρωπαϊκής Ένωσης προσκομίζουν πιστοποιητικό/βεβαίωση του αντίστοιχου επαγγελματικού ή εμπορικού μητρώου του Παραρτήματος XI του Προσαρτήματος Α' του ν. 4412/2016, με το οποίο πιστοποιείται αφενός η εγγραφή τους σε αυτό και αφετέρου το ειδικό επάγγελμά τους. Στην περίπτωση που χώρα δεν τηρεί τέτοιο μητρώο, το έγγραφο ή το πιστοποιητικό μπορεί να αντικαθίσταται από ένορκη βεβαίωση ή, στα κράτη - μέλη ή στις χώρες όπου δεν προβλέπεται ένορκη βεβαίωση, από υπεύθυνη δήλωση του ενδιαφερομένου ενώπιον αρμόδιας δικαστικής ή διοικητικής αρχής, συμβολαιογράφου ή αρμόδιου επαγγελματικού ή εμπορικού οργανισμού της χώρας καταγωγής ή της χώρας όπου είναι εγκατεστημένος ο οικονομικός φορέας ότι δεν τηρείται τέτοιο μητρώο και ότι ασκεί τη δραστηριότητα που απαιτείται για την εκτέλεση του αντικείμενου της υπό ανάθεση σύμβασης.

Οι εγκατεστημένοι στην Ελλάδα οικονομικοί φορείς προσκομίζουν βεβαίωση εγγραφής στο Βιοτεχνικό ή Εμπορικό ή Βιομηχανικό Επιμελητήριο ή πιστοποιητικό που εκδίδεται από την οικεία υπηρεσία του Γ.Ε.Μ.Η. των ως άνω Επιμελητηρίων.

Επισημαίνεται ότι, τα δικαιολογητικά που αφορούν στην απόδειξη της απαίτησης του άρθρου 2.2.4 (απόδειξη καταλληλότητας για την άσκηση επαγγελματικής δραστηριότητας) γίνονται αποδεκτά, εφόσον έχουν εκδοθεί έως τριάντα (30) εργάσιμες ημέρες πριν από την υποβολή τους, εκτός αν, σύμφωνα με τις ειδικότερες διατάξεις αυτών, φέρουν συγκεκριμένο χρόνο ισχύος.

B.3. Για την απόδειξη της οικονομικής και χρηματοοικονομικής επάρκειας της παραγράφου 2.2.5 οι οικονομικοί φορείς προσκομίζουν:

α) τραπεζικές βεβαιώσεις. Επαρκεί ως απόδειξη πιστοληπτικής ικανότητας η δανειοληπτική ικανότητα (χρηματοδότηση και πιστοδοτήσεις) όταν ανέρχεται τουλάχιστον στο τριάντα επί τοις εκατό (30%) της εκτιμώμενης αξίας της σύμβασης χωρίς Φ.Π.Α. και πιστοποιείται με έγγραφο τράπεζας που δηλώνει ότι συνεργάζεται με τον προσφέροντα, ποιο ποσό διατίθεται στον οικονομικό φορέα για χρηματοδότηση και πιστοδοτήσεις και ότι θα εξετάσει αίτηση του για χρηματοδότηση αν και εφόσον αναδειχθεί ανάδοχος για ποσό που ανέρχεται τουλάχιστον στο τριάντα επί τοις εκατό (30%) της εκτιμώμενης αξίας της σύμβασης χωρίς Φ.Π.Α.,

β) ισολογισμούς ή αποσπάσματα ισολογισμών των τριών (3) τελευταίων οικονομικών χρήσεων (έτη 2018, 2019 και 2020). Στις περιπτώσεις όπου η δημοσίευσή τους είναι υποχρεωτική σύμφωνα με την περί εταιρειών νομοθεσία της χώρας όπου είναι εγκατεστημένος ο οικονομικός φορέας .

Σε περίπτωση που σύμφωνα με την νομοθεσία ο οικονομικός φορέας δεν υποχρεούται σε δημοσίευση ισολογισμού, τότε θα πρέπει να υποβάλλει υπεύθυνη δήλωση για τον κύκλο εργασιών συνοδευόμενη από τα σχετικά επίσημα στοιχεία που υπάρχουν (π.χ. δηλώσεις φορολογίας εισοδήματος, δηλώσεις Φ.Π.Α., έντυπο Ε3, έντυπο Ν, κ.λ.π.). Ομοίως σε περίπτωση που δεν έχει ακόμη ολοκληρωθεί η δημοσίευση του ισολογισμού του τελευταίου οικονομικού έτους υποβάλλεται υπεύθυνη δήλωση συνοδευόμενη από τα σχετικά επίσημα στοιχεία που υπάρχουν (π.χ. δηλώσεις φορολογίας εισοδήματος, δηλώσεις Φ.Π.Α., έντυπο Ε3, έντυπο Ν κ.λ.π.) για το έτος αυτό. Επιχειρήσεις που λειτουργούν ή ασκούν επιχειρηματική δραστηριότητα για χρονικό διάστημα που δεν επιτρέπει την έκδοση κατά νόμο ισολογισμών τριών ετών, υποβάλλουν τους ισολογισμούς που έχουν εκδοθεί και τα σχετικά επίσημα στοιχεία που υπάρχουν κατά το διάστημα αυτό (π.χ. δηλώσεις φορολογίας εισοδήματος, δηλώσεις Φ.Π.Α. κ.λ.π.) και

γ) πίνακα τεκμηρίωσης στον οποίο θα αναφέρονται το έτος (οικονομική χρήση), ο κύκλος εργασιών και το καθαρό αποτέλεσμα χρήσης προ Φόρων. Συγκεκριμένα, προσκομίζεται πίνακας τεκμηρίωσης, σύμφωνα με το ακόλουθο υπόδειγμα:

A/A	ΕΤΟΣ	ΚΥΚΛΟΣ ΕΡΓΑΣΙΩΝ	ΚΑΘΑΡΟ ΑΠΟΤΕΛΕΣΜΑ ΧΡΗΣΗΣ ΠΡΟ ΦΟΡΩΝ
1	2018
2	2019
3	2020
A/A	ΤΡΑΠΕΖΑ	ΟΡΙΟ ΧΡΗΜΑΤΟΔΟΤΗΣΕΩΝ/ ΠΙΣΤΟΔΟΤΗΣΕΩΝ	ΟΡΙΟ ΕΚΔΟΣΗΣ ΕΓΓΥΗΤΙΚΩΝ ΕΠΙΣΤΟΛΩΝ
1
...

Εάν ο οικονομικός φορέας, για βάσιμο λόγο, δεν είναι σε θέση να προσκομίσει τα ανωτέρω δικαιολογητικά, μπορεί να αποδεικνύει την οικονομική και χρηματοοικονομική του επάρκεια με οποιοδήποτε άλλο κατάλληλο έγγραφο.

B.4. Για την απόδειξη της τεχνικής και επαγγελματικής ικανότητας της παραγράφου 2.2.6 οι οικονομικοί φορείς προσκομίζουν αποδεικτικά εμπειρίας ότι έχουν εκτελέσει την τελευταία πενταετία, δύο (2) τουλάχιστον συμβάσεις προμήθειας και εγκατάστασης ψηφιακών υδρομετρητών και συστήματος αυτόματης ανάγνωσης ενδείξεων AMR, όμοιας τεχνολογίας μέτρησης και τεχνικών χαρακτηριστικών λειτουργίας με αυτά της παρούσας μελέτης και πλήθος αθροιστικά τουλάχιστον ίσο το εκατό επί τοις εκατό (100%) των τοπικών σταθμών τύπου ΤΣΕΚ της παρούσας σύμβασης.

Η εμπειρία θα αποδεικνύεται από αντίστοιχες βεβαιώσεις καλής εκτέλεσης των κυρίων του έργου. Οι βεβαιώσεις θα πρέπει να αναφέρουν τον ανάδοχο, το συμβατικό ποσό, τον αριθμό και την ημερομηνία της σύμβασης, το πλήθος και τον τύπο των σταθμών, ανάλυση του είδους του εξοπλισμού που αυτοί περιλαμβάνουν, τον χρόνο ολοκλήρωσης, εάν οι συμβάσεις πραγματοποιήθηκαν σύμφωνα με τους κανόνες της τέχνης, τους όρους της διακήρυξης και τους όρους της σύμβασης. Στην περίπτωση προσκόμισης πρωτοκόλλων παραλαβής θα πρέπει να υποβληθεί και αντίγραφο της υπογραφείσας σύμβασης.

Ως πέρας της απαιτούμενης πενταετούς εμπειρίας απόδειξης της τεχνικής και επαγγελματικής ικανότητας ορίζεται η καταληκτική ημερομηνία υποβολής προσφορών στο ΕΣΗΔΗΣ.

Επιπλέον, προσκομίζεται πίνακας τεκμηρίωσης με τις κυριότερες εφαρμογές που εκτέλεσε επιτυχώς. Στον πίνακα αναφέρονται ο πελάτης, σύντομη περιγραφή της εφαρμογής με αναφορά σε πλήθος και τύπο σταθμών, το ποσοστό συμμετοχής στην εφαρμογή (σε περίπτωση ένωσης εταιρειών ή κοινοπραξιών), την ημερομηνία ολοκλήρωσης, ο αριθμός, η ημερομηνία και το ποσό της σύμβασης και η παρούσα φάση στην οποία βρίσκεται η εφαρμογή (ολοκληρωμένη συνολικά ή μερικώς/ σε παραγωγική λειτουργία). Οι πελάτες θα πρέπει να είναι, δημόσιοι ή ιδιωτικοί φορείς με αρμοδιότητα διαχείρισης δικτύων ύδρευσης. Εάν ο πελάτης είναι δημόσιος φορέας, ως αποδεικτικό στοιχείο υποβάλλεται αρμόδια βεβαίωση που συντάσσεται ή θεωρείται από την αρμόδια δημόσια αρχή. Εάν ο πελάτης είναι ιδιώτης, ως αποδεικτικό στοιχείο υποβάλλεται πιστοποιητικό που συντάσσει ο ιδιώτης. Από τα περιεχόμενα του πίνακα θα πρέπει να τεκμαίρεται η ελάχιστη απαίτηση της εμπειρίας που τίθεται στην παράγραφο 2.2.6 της παρούσας. Σε περίπτωση ανακριβών στοιχείων τηρούνται κατά Νόμο οι σχετικές διατάξεις. Ο πίνακας τεκμηρίωσης πρέπει να έχει την εξής μορφή:

A/A	ΠΕΛΑΤΗΣ	ΣΥΝΤΟΜΗ ΠΕΡΙΓΡΑΦΗ ΤΗΣ ΕΦΑΡΜΟΓΗΣ (ΠΛΗΘΟΣ/ ΤΥΠΟΣ ΣΤΑΘΜΩΝ)	% ΚΑΙ ΕΙΔΟΣ ΣΥΜΜΕΤΟΧΗΣ ΣΤΗΝ ΕΦΑΡΜΟΓΗ (ΟΤΑΝ ΑΦΟΡΑ ΣΕ ΕΝΩΣΕΙΣ ΕΤΑΙΡΙΩΝ / ΚΟΙΝΟΠΡΑΞΙΕΣ)	ΗΜΕΡΟΜΗΝΙΑ ΟΛΟΚΛΗΡΩΣΗΣ/ ΕΚΤΕΛΕΣΗΣ ΤΗΣ ΕΦΑΡΜΟΓΗΣ	ΑΡΙΘΜΟΣ/ ΗΜΕΡΟΜΗΝΙΑ/ ΠΟΣΟ ΣΥΜΒΑΣΗΣ	ΠΑΡΟΥΣΑ ΦΑΣΗ
1
...

- Μέσο ετήσιο εργατοϋπαλληλικό δυναμικό και διευθυντικά στελέχη τουλάχιστον δέκα (10) ατόμων κατά τα τελευταία τρία έτη (2018, 2019 και 2020). Ως αποδεικτικό για το μέσο ετήσιο προσωπικό του υποψηφίου και για τον αριθμό του προσωπικού του υποψηφίου προσκομίζονται αντίγραφα των μηνιαίων Αναλυτικών Περιοδικών Δηλώσεων (ΑΠΔ) για τα τελευταία τρία (3) έτη και Πίνακας τεκμηρίωσης του οικονομικού φορέα στον οποίο θα αναφέρονται το μέσο ετήσιο εργατοϋπαλληλικό δυναμικό και τα διευθυντικά στελέχη για κάθε έτος ξεχωριστά. Συγκεκριμένα, προσκομίζεται πίνακας τεκμηρίωσης, σύμφωνα με το ακόλουθο υπόδειγμα:

A/A	ΕΤΟΣ	ΜΕΣΟ ΕΤΗΣΙΟ ΕΡΓΑΤΟΥΠΑΛΛΗΛΙΚΟ ΔΥΝΑΜΙΚΟ/ ΔΙΕΥΘΥΝΤΙΚΑ ΣΤΕΛΕΧΗ
1	2018	.../...
2	2019	.../...
3	2020	.../...

- Κατάλληλο τεχνικό εξοπλισμό και υλικοτεχνική υποδομή. Ως αποδεικτικό για τον εξοπλισμό και την υλικοτεχνική υποδομή προσκομίζεται σύντομη παρουσίαση του οικονομικού φορέα (ιστορικό, κύρια βήματα ανάπτυξης του, κύκλοι εργασιών κλπ), περιγραφή της επιχειρηματικής δομής του (νομική μορφή, οργανόγραμμα, εύρος δραστηριοτήτων: αντικείμενο, προϊόντα, υπηρεσίες, ενδεικτικό πελατολόγιο), κατάλογος/ πίνακας εξοπλισμού

(αποθηκευτικοί χώροι, μεταφορικά μέσα, υποδομή παρακολούθησης εφαρμογών και φύλαξης δεδομένων και εξοπλισμός εντοπισμού και επισκόπησης δικτύων). Συγκεκριμένα, προσκομίζεται πίνακας τεκμηρίωσης, σύμφωνα με το ακόλουθο υπόδειγμα:

A/A	ΕΙΔΟΣ ΕΞΟΠΛΙΣΜΟΥ	ΣΥΝΤΟΜΗ ΠΕΡΙΓΡΑΦΗ ΕΞΟΠΛΙΣΜΟΥ/ΠΡΟΔΙΑΓΡΑΦΕΣ	ΠΟΣΟΤΗΤΑ
1
...

B.5. Για την απόδειξη της συμμόρφωσής τους με πρότυπα διαχείρισης της παραγράφου 2.2.7 οι οικονομικοί φορείς προσκομίζουν αντίγραφα των εν λόγω πιστοποιήσεων σύμφωνα με τα οριζόμενα στην εν λόγω παράγραφο και πίνακα τεκμηρίωσης στον οποίο θα αναφέρονται ο φορέας πιστοποίησης, το πρότυπο διαχείρισης, ο σκοπός/ καλυπτόμενο αντικείμενο, ο αριθμός του πιστοποιητικού, η ημερομηνία αρχικής έκδοσης και η ημερομηνία λήξης αυτού. Συγκεκριμένα, προσκομίζεται πίνακας τεκμηρίωσης, σύμφωνα με το ακόλουθο υπόδειγμα:

A/A	ΦΟΡΕΑΣ ΠΙΣΤΟΠΟΙΗΣΗΣ	ΠΡΟΤΥΠΟ ΔΙΑΧΕΙΡΙΣΗΣ	ΣΚΟΠΟΣ/ ΚΑΛΥΠΤΟΜΕΝΟ ΑΝΤΙΚΕΙΜΕΝΟ	ΑΡ. ΠΙΣΤΟΠΟΙΗΤΙΚΟΥ	ΗΜΕΡΟΜΗΝΙΑ ΑΡΧΙΚΗΣ ΕΚΔΟΣΗΣ	ΗΜΕΡΟΜΗΝΙΑ ΛΗΞΗΣ
1
...

B.6. Για την απόδειξη της νόμιμης εκπροσώπησης, στις περιπτώσεις που ο οικονομικός φορέας είναι νομικό πρόσωπο και εγγράφεται υποχρεωτικά ή προαιρετικά, κατά την κείμενη νομοθεσία, να δηλώνει την εκπροσώπηση και τις μεταβολές της σε αρμόδια αρχή (πχ ΓΕΜΗ), προσκομίζει σχετικό πιστοποιητικό ισχύουσας εκπροσώπησης, το οποίο πρέπει να έχει εκδοθεί έως τριάντα (30) εργάσιμες ημέρες πριν από την υποβολή του, εκτός αν αυτό φέρει συγκεκριμένο χρόνο ισχύος.

Ειδικότερα για τους ημεδαπούς οικονομικούς φορείς προσκομίζονται:

i) για την απόδειξη της νόμιμης εκπροσώπησης, στις περιπτώσεις που ο οικονομικός φορέας είναι νομικό πρόσωπο και υποχρεούται, κατά την κείμενη νομοθεσία, να δηλώνει την εκπροσώπηση και τις μεταβολές της στο ΓΕΜΗ, προσκομίζει σχετικό πιστοποιητικό ισχύουσας εκπροσώπησης, το οποίο πρέπει να έχει εκδοθεί έως τριάντα (30) εργάσιμες ημέρες πριν από την υποβολή του.

ii) Για την απόδειξη της νόμιμης σύστασης και των μεταβολών του νομικού προσώπου γενικό πιστοποιητικό μεταβολών του ΓΕΜΗ, εφόσον έχει εκδοθεί έως τρεις (3) μήνες πριν από την υποβολή του.

Στις λοιπές περιπτώσεις τα κατά περίπτωση νομιμοποιητικά έγγραφα σύστασης και νόμιμης εκπροσώπησης (όπως καταστατικά, πιστοποιητικά μεταβολών, αντίστοιχα ΦΕΚ, αποφάσεις συγκρότησης οργάνων διοίκησης σε σώμα, κλπ., ανάλογα με τη νομική μορφή του οικονομικού φορέα), συνοδευόμενα από υπεύθυνη δήλωση του νόμιμου εκπροσώπου ότι εξακολουθούν να ισχύουν κατά την υποβολή τους.

Σε περίπτωση που για τη διενέργεια της παρούσας διαδικασίας έχουν χορηγηθεί εξουσίες σε πρόσωπο πλέον αυτών που αναφέρονται στα παραπάνω έγγραφα, προσκομίζεται επιπλέον απόφαση- πρακτικό του αρμοδίου καταστατικού οργάνου διοίκησης του νομικού προσώπου με την οποία χορηγήθηκαν οι σχετικές εξουσίες. Όσον αφορά τα φυσικά πρόσωπα, εφόσον έχουν χορηγηθεί εξουσίες σε τρίτα πρόσωπα, προσκομίζεται εξουσιοδότηση του οικονομικού φορέα.

Οι αλλοδαποί οικονομικοί φορείς προσκομίζουν τα προβλεπόμενα, κατά τη νομοθεσία της χώρας εγκατάστασης, αποδεικτικά έγγραφα, και εφόσον δεν προβλέπονται, υπεύθυνη δήλωση του νόμιμου εκπροσώπου, από την οποία αποδεικνύονται τα ανωτέρω ως προς τη νόμιμη σύσταση, μεταβολές και εκπροσώπηση του οικονομικού φορέα.

Οι ως άνω υπεύθυνες δηλώσεις γίνονται αποδεκτές, εφόσον έχουν συνταχθεί μετά την κοινοποίηση της πρόσκλησης για την υποβολή των δικαιολογητικών.

Από τα ανωτέρω έγγραφα πρέπει να προκύπτουν η νόμιμη σύσταση του οικονομικού φορέα, όλες οι σχετικές τροποποιήσεις των καταστατικών, το/τα πρόσωπο/α που δεσμεύει/ουν νόμιμα την εταιρία κατά την ημερομηνία διενέργειας του διαγωνισμού (νόμιμος εκπρόσωπος, δικαίωμα υπογραφής κλπ.), τυχόν τρίτοι, στους οποίους έχει χορηγηθεί εξουσία εκπροσώπησης, καθώς και η θητεία του/των ή/και των μελών του οργάνου διοίκησης/ νόμιμου εκπροσώπου.

B.7. Οι οικονομικοί φορείς που είναι εγγεγραμμένοι σε επίσημους καταλόγους που προβλέπονται από τις εκάστοτε ισχύουσες εθνικές διατάξεις ή διαθέτουν πιστοποίηση από οργανισμούς πιστοποίησης που συμμορφώνονται με τα ευρωπαϊκά πρότυπα πιστοποίησης, κατά την έννοια του Παραρτήματος VII του Προσαρτήματος Α' του ν. 4412/2016, μπορούν να προσκομίζουν στις αναθέτουσες αρχές πιστοποιητικό εγγραφής εκδιδόμενο από την αρμόδια αρχή ή το πιστοποιητικό που εκδίδεται από τον αρμόδιο οργανισμό πιστοποίησης.

Στα πιστοποιητικά αυτά αναφέρονται τα δικαιολογητικά βάσει των οποίων έγινε η εγγραφή των εν λόγω οικονομικών φορέων στον επίσημο κατάλογο ή η πιστοποίηση και η κατάταξη στον εν λόγω κατάλογο.

Η πιστοποιούμενη εγγραφή στους επίσημους καταλόγους από τους αρμόδιους οργανισμούς ή το πιστοποιητικό, που εκδίδεται από τον οργανισμό πιστοποίησης, συνιστά τεκμήριο καταλληλότητας όσον αφορά τις απαιτήσεις ποιοτικής επιλογής, τις οποίες καλύπτει ο επίσημος κατάλογος ή το πιστοποιητικό.

Οι οικονομικοί φορείς που είναι εγγεγραμμένοι σε επίσημους καταλόγους απαλλάσσονται από την υποχρέωση υποβολής των δικαιολογητικών που αναφέρονται στο πιστοποιητικό εγγραφής τους. Ειδικώς όσον αφορά την καταβολή των εισφορών κοινωνικής ασφάλισης και των φόρων και τελών, προσκομίζονται επιπροσθέτως της βεβαίωσης εγγραφής στον επίσημο κατάλογο και πιστοποιητικά, κατά τα οριζόμενα ανωτέρω στην περίπτωση B.1, υποπερ. i, ii και iii της περ. β.

B.8. Οι ενώσεις οικονομικών φορέων που υποβάλλουν κοινή προσφορά, υποβάλλουν τα παραπάνω, κατά περίπτωση δικαιολογητικά, για κάθε οικονομικό φορέα που συμμετέχει στην ένωση, σύμφωνα με τα ειδικότερα προβλεπόμενα στο άρθρο 254 παρ. 2 & 3 του ν. 4412/2016.

B.9. Στην περίπτωση που οικονομικός φορέας επιθυμεί να στηριχθεί στις ικανότητες άλλων φορέων, σύμφωνα με την παράγραφο 2.2.8 για την απόδειξη ότι θα έχει στη διάθεσή του τους αναγκαίους πόρους, προσκομίζει, ιδίως, σχετική έγγραφη δέσμευση των φορέων αυτών για τον σκοπό αυτό. Ειδικότερα, προσκομίζεται έγγραφο (συμφωνητικό ή σε περίπτωση νομικού προσώπου απόφαση του αρμοδίου οργάνου διοίκησης αυτού ή σε περίπτωση φυσικού προσώπου υπεύθυνη δήλωση), δυνάμει του οποίου αμφότεροι, διαγωνιζόμενος οικονομικός φορέας και τρίτος φορέας, εγκρίνουν τη μεταξύ τους συνεργασία για την κατά περίπτωση παροχή προς τον διαγωνιζόμενο της χρηματοοικονομικής ή/και τεχνικής ή/και επαγγελματικής ικανότητας του φορέα, ώστε αυτή να είναι στη διάθεση του διαγωνιζόμενου για την εκτέλεση της Σύμβασης. Η σχετική αναφορά θα πρέπει να είναι λεπτομερής και να αναφέρει κατ' ελάχιστον τους συγκεκριμένους πόρους που θα είναι διαθέσιμοι για την εκτέλεση της σύμβασης και τον τρόπο δια του οποίου θα χρησιμοποιηθούν αυτοί για την εκτέλεση της σύμβασης. Ο τρίτος θα δεσμεύεται ρητά ότι θα διαθέσει στον διαγωνιζόμενο τους συγκεκριμένους πόρους κατά τη διάρκεια της σύμβασης και ο διαγωνιζόμενος ότι θα κάνει χρήση αυτών σε περίπτωση που του ανατεθεί η σύμβαση.

Όταν οι οικονομικοί φορείς στηρίζονται στις ικανότητες άλλων φορέων όσον αφορά τα κριτήρια που σχετίζονται με την απαιτούμενη με τη διακήρυξη οικονομική και χρηματοοικονομική επάρκεια, οι εν λόγω οικονομικοί φορείς και αυτοί στους οποίους στηρίζονται είναι από κοινού υπεύθυνοι για την εκτέλεση της σύμβασης.

Σε περίπτωση που ο τρίτος διαθέτει χρηματοοικονομική επάρκεια, θα δηλώνει επίσης ότι καθίσταται από κοινού με τον διαγωνιζόμενο υπεύθυνος για την εκτέλεση της σύμβασης.

Σε περίπτωση που ο τρίτος διαθέτει στοιχεία τεχνικής ή επαγγελματικής καταλληλότητας που σχετίζονται με τους τίτλους σπουδών και τα επαγγελματικά προσόντα που ορίζονται στην περίπτωση στ' του Μέρους ΙΙ του Παραρτήματος ΧΙΙ του Προσαρτήματος Α του ν. 4412/2016 ή με την σχετική επαγγελματική εμπειρία, θα δεσμεύεται ότι θα εκτελέσει τις εργασίες ή υπηρεσίες για τις οποίες απαιτούνται οι συγκεκριμένες ικανότητες, δηλώνοντας το τμήμα της σύμβασης που θα εκτελέσει.

B.10. Στην περίπτωση που ο οικονομικός φορέας δηλώνει στην προσφορά του ότι θα κάνει χρήση υπεργολάβων, στις ικανότητες των οποίων δεν στηρίζεται, προσκομίζεται υπεύθυνη δήλωση του προσφέροντος με αναφορά του τμήματος της σύμβασης το οποίο προτίθεται να αναθέσει σε τρίτους υπό μορφή υπεργολαβίας και υπεύθυνη δήλωση των υπεργολάβων ότι αποδέχονται την εκτέλεση των εργασιών.

B.11. Επισημαίνεται ότι γίνονται αποδεκτές:

- οι ένορκες βεβαιώσεις που αναφέρονται στην παρούσα Διακήρυξη, εφόσον έχουν συνταχθεί έως τρεις (3) μήνες πριν από την υποβολή τους,
- οι υπεύθυνες δηλώσεις, εφόσον έχουν συνταχθεί μετά την κοινοποίηση της πρόσκλησης για την υποβολή των δικαιολογητικών. Σημειώνεται ότι δεν απαιτείται θεώρηση του γνησίου της υπογραφής τους.

2.3 Κριτήρια Ανάθεσης

2.3.1 Κριτήριο ανάθεσης

Κριτήριο ανάθεσης της Σύμβασης είναι η πλέον συμφέρουσα από οικονομική άποψη προσφορά βάσει βέλτιστης σχέσης ποιότητας – τιμής με συντελεστή βαρύτητας τόσο για την τεχνική όσο και για την οικονομική προσφορά, η οποία εκτιμάται βάσει των κάτωθι κριτηρίων:

A/A	ΠΕΡΙΓΡΑΦΗ ΚΡΙΤΗΡΙΟΥ	ΣΥΝΤΕΛΕΣΤΗΣ ΒΑΡΥΤΗΤΑΣ (σ)
K1	Τεχνικά στοιχεία προσφοράς	90%
K2	Εκπαίδευση προσωπικού, Εγγύηση - Συντήρηση - Υποστήριξη, Χρόνος Παράδοσης	10%

Πιο συγκεκριμένα, το Κριτήριο Ανάθεσης K1, εξετάζει τη συμφωνία των προσφερόμενων υλικών με τις τεχνικές προδιαγραφές, όπως αυτές καθορίζονται στα συμβατικά τεύχη και το Κριτήριο Ανάθεσης K2, εξετάζει την επάρκεια της παρεχόμενης εκπαίδευσης, εγγύησης, συντήρησης και το χρονοδιάγραμμα παραδόσεων και αναλύονται στα επιμέρους στοιχεία, σύμφωνα με τον παρακάτω πίνακα:

A/A	ΠΕΡΙΓΡΑΦΗ	ΣΥΝΤΕΛΕΣΤΗΣ ΒΑΡΥΤΗΤΑΣ (σ)
K1.1	Μετρητής κατανάλωσης με ενσωματωμένο καταγραφικό τιμών και επικοινωνιακό εξοπλισμό	50%
K1.2	Φορητή Διάταξη λήψης και επεξεργασίας δεδομένων κατανάλωσης	10%

K1.3	Σύνολο υδραυλικού εξοπλισμού και παρελκομένων σύνδεσης	10%
K1.4	Εξοπλισμός/ Λογισμικά ΚΣΕ (Hardware - Software)	20%
ΣΥΝΟΛΟ ΚΡΙΤΗΡΙΩΝ K1.1 – K1.4		90%
K2.1	Δοκιμαστική Λειτουργία - Εγγύηση - Υποστήριξη	4%
K2.2	Εκπαίδευση - Τεκμηρίωση	4%
K2.3	Χρόνος Παράδοσης	2%
ΣΥΝΟΛΟ ΚΡΙΤΗΡΙΩΝ K2.1 – 2.3		10%
ΣΥΝΟΛΟ ΚΡΙΤΗΡΙΩΝ		100%

Η επάρκεια της εκπαίδευσης θα βαθμολογηθεί ανάλογα με το προτεινόμενο από τον οικονομικό φορέα χρονοπρόγραμμα (πλήθος ωρών), το πλήθος εκπαιδευομένων και το περιεχόμενο εκπαίδευσης σε σχέση με την κάλυψη των αναγκών για λειτουργία και συντήρηση του προσφερόμενου συστήματος από το προσωπικό της Υπηρεσίας, την προσφερόμενη τεκμηρίωση και τα οριζόμενα στη σχετική παράγραφο του τεύχους των τεχνικών προδιαγραφών.

Η επάρκεια των υπηρεσιών Εγγύησης, Συντήρησης και Υποστήριξης θα βαθμολογηθεί ανάλογα με τους προτεινόμενους χρόνους, την περιοδικότητα, το επίπεδο παροχής υπηρεσιών και τον παρεχόμενο χρόνο εγγύησης καλής λειτουργίας, η οποία χρονικά ορίζεται κατ' ελάχιστον σε 12 μήνες μετά την περίοδο δοκιμαστικής λειτουργίας, καθώς και την διαδικασία που θα ακολουθήσει το προσωπικό του προμηθευτή για την αποκατάσταση βλαβών, τεχνική υποστήριξη των προγραμμάτων, των λογισμικών εφαρμογής, κ.λ.π. ώστε το προσφερόμενο σύστημα να λειτουργεί εύρυθμα σύμφωνα με τις προδιαγραφές κατασκευής του και αξιόπιστα σύμφωνα και με τα οριζόμενα στη σχετική παράγραφο του τεύχους των τεχνικών προδιαγραφών.

Ο χρόνος παράδοσης θα βαθμολογηθεί ανάλογα με τον προτεινόμενο χρόνο ολοκλήρωσης της προμήθειας/ εγκατάσταση ο οποίος σε κάθε περίπτωση δεν θα πρέπει να υπερβαίνει τον οριζόμενος το άρθρο 6.1 της παρούσας.

2.3.2 Βαθμολόγηση και κατάταξη προσφορών

Η βαθμολόγηση κάθε κριτηρίου αξιολόγησης κυμαίνεται από 100 βαθμούς στην περίπτωση που ικανοποιούνται ακριβώς όλοι οι όροι των τεχνικών προδιαγραφών, αυξάνεται δε μέχρι τους 120 βαθμούς όταν υπερκαλύπτονται οι απαιτήσεις του συγκεκριμένου κριτηρίου.

Κάθε κριτήριο αξιολόγησης βαθμολογείται αυτόνομα με βάση τα στοιχεία της προσφοράς. Η βαθμολόγηση θα είναι πλήρως και ειδικά αιτιολογημένη και θα περιλαμβάνει υποχρεωτικά, εκτός από τη βαθμολογία και τη λεκτική διατύπωση της κρίσης ανά κριτήριο.

Η σταθμισμένη βαθμολογία του κάθε κριτηρίου θα προκύπτει από το γινόμενο του επιμέρους συντελεστή βαρύτητας επί τη βαθμολογία του, η δε συνολική βαθμολογία της προσφοράς θα προκύπτει από το άθροισμα των σταθμισμένων βαθμολογιών όλων των κριτηρίων.

Η συνολική βαθμολογία της τεχνικής προσφοράς υπολογίζεται με βάση τον παρακάτω τύπο :

$$U = \sigma 1.1 \chi K1.1 + \dots + \sigma 1.4 K1.4 + \sigma 2.1 K2.1 + \dots + \sigma 2.3 K2.3$$

Κριτήρια με βαθμολογία μικρότερη από 100 βαθμούς (ήτοι που δεν καλύπτουν/παρουσιάζουν αποκλίσεις από τις τεχνικές προδιαγραφές της παρούσας) επιφέρουν την απόρριψη της προσφοράς.

Πλέον συμφέρουσα από οικονομική άποψη προσφορά είναι εκείνη που παρουσιάζει το μεγαλύτερο τελικό βαθμό αξιολόγησης (ΤΒΑ) ο οποίος υπολογίζεται με βάση τον παρακάτω τύπο:

$$TBA = 0,7 \times (\Sigma TP) / (\max \Sigma TP) + 0,3 \times (\min \Sigma OP) / (\Sigma OP), \text{ όπου:}$$

- **TBA:** Ο τελικός βαθμός αξιολόγησης του Οικονομικού φορέα
- **ΣΤΠ:** Η συνολική βαθμολογία της τεχνικής προσφοράς του Οικονομικού φορέα

- **maxΣΤΠ:** Η μέγιστη συνολική βαθμολογία της τεχνικής προσφοράς μεταξύ όλων των Οικονομικών φορέων
- **minΣΟΠ:** Η χαμηλότερη συνολική οικονομική προσφορά μεταξύ όλων των Οικονομικών φορέων
- **ΣΟΠ :** Η συνολική οικονομική προσφορά του Οικονομικού φορέα

Ο βαθμός αξιολόγησης στρογγυλοποιείται στο δεύτερο (2ο) δεκαδικό ψηφίο.

Σε περίπτωση ισοβαμίας περισσότερων προσφορών, ως πλέον συμφέρουσα προσφορά λαμβάνεται αυτή με την μεγαλύτερη βαθμολογία Τεχνικής Προσφοράς.

2.4 Κατάρτιση - Περιεχόμενο Προσφορών

2.4.1 Γενικοί όροι υποβολής προσφορών

Οι προσφορές υποβάλλονται με βάση τις απαιτήσεις που ορίζονται στη Διακήρυξη και τα λοιπά τεύχη και παραρτήματα, για το σύνολο της προκηρυχθείσας ποσότητας της προμήθειας.

Δεν επιτρέπονται εναλλακτικές προσφορές.

Η ένωση οικονομικών φορέων υποβάλλει κοινή προσφορά, η οποία υπογράφεται υποχρεωτικά ψηφιακά είτε από όλους τους οικονομικούς φορείς που αποτελούν την ένωση, είτε από εκπρόσωπό τους νομίμως εξουσιοδοτημένο. Στην προσφορά, απαραίτητως πρέπει να προσδιορίζεται η έκταση και το είδος της συμμετοχής του (συμπεριλαμβανομένης της κατανομής αμοιβής μεταξύ τους) κάθε μέλους της ένωσης, καθώς και ο εκπρόσωπος/συντονιστής αυτής.

Οι οικονομικοί φορείς μπορούν να αποσύρουν την προσφορά τους, πριν την καταληκτική ημερομηνία υποβολής προσφοράς, χωρίς να απαιτείται έγκριση εκ μέρους του αποφαινομένου οργάνου της αναθέτουσας αρχής, υποβάλλοντας έγγραφη ειδοποίηση προς την αναθέτουσα αρχή μέσω της λειτουργικότητας «Επικοινωνία» του ΕΣΗΔΗΣ.

2.4.2 Χρόνος και Τρόπος υποβολής προσφορών

2.4.2.1. Οι προσφορές υποβάλλονται από τους ενδιαφερόμενους ηλεκτρονικά, μέσω της διαδικτυακής πύλης www.promitheus.gov.gr του ΕΣΗΔΗΣ, μέχρι την καταληκτική ημερομηνία και ώρα που ορίζει η παρούσα διακήρυξη (άρθρο 1.5), στην Ελληνική Γλώσσα, σε ηλεκτρονικό φάκελο, σύμφωνα με τα αναφερόμενα στο ν.4412/2016, ιδίως στα άρθρα 36 και 37 και στην κατ' εξουσιοδότηση των διατάξεων της παρ. 5 του άρθρου 36 του ν.4412/2016 εκδοθείσα με αρ. 64233/08.06.2021 (Β' 2453/9.6.2021) Κοινή Απόφαση των Υπουργών Ανάπτυξης και Επενδύσεων και Επικρατείας «Ρυθμίσεις τεχνικών ζητημάτων που αφορούν την ανάθεση των Δημοσίων Συμβάσεων Προμηθειών και Υπηρεσιών με χρήση των επιμέρους εργαλείων και διαδικασιών του Εθνικού Συστήματος Ηλεκτρονικών Δημοσίων Συμβάσεων (ΕΣΗΔΗΣ)» (εφεξής Κ.Υ.Α. ΕΣΗΔΗΣ Προμήθειες και Υπηρεσίες).

Για τη συμμετοχή στο διαγωνισμό οι ενδιαφερόμενοι οικονομικοί φορείς απαιτείται να διαθέτουν προηγμένη ηλεκτρονική υπογραφή που υποστηρίζεται τουλάχιστον από αναγνωρισμένο (εγκεκριμένο) πιστοποιητικό το οποίο χορηγήθηκε από πάροχο υπηρεσιών πιστοποίησης, ο οποίος περιλαμβάνεται στον κατάλογο εμπιστευσης που προβλέπεται στην απόφαση 2009/767/ΕΚ και σύμφωνα με τα οριζόμενα στο Κανονισμό (ΕΕ) 910/2014 και να εγγραφούν στο ηλεκτρονικό σύστημα (ΕΣΗΔΗΣ- Διαδικτυακή πύλη www.promitheus.gov.gr) σύμφωνα με την περ. β της παρ. 2 του άρθρου 37 του ν. 4412/2016 και τις διατάξεις του άρθρου 6 της Κ.Υ.Α. ΕΣΗΔΗΣ Προμήθειες και Υπηρεσίες.

2.4.2.2. Ο χρόνος υποβολής της προσφοράς μέσω της πλατφόρμας της ΕΑΔΗΣΗ και οποιαδήποτε ηλεκτρονική επικοινωνία μέσω του συστήματος βεβαιώνεται αυτόματα από το σύστημα με υπηρεσίες χρονοσήμανσης, σύμφωνα με τα οριζόμενα στο άρθρο 37 του ν. 4412/2016 και το άρθρο 9 της ως άνω Υπουργικής Απόφασης.

Μετά την παρέλευση της καταληκτικής ημερομηνίας και ώρας, δεν υπάρχει η δυνατότητα υποβολής προσφοράς στο ΕΣΗΔΗΣ. Σε περιπτώσεις τεχνικής αδυναμίας λειτουργίας του ΕΣΗΔΗΣ, η αναθέτουσα αρχή ρυθμίζει τα της συνέχειας του διαγωνισμού με αιτιολογημένη απόφασή της.

2.4.2.3. Οι οικονομικοί φορείς υποβάλλουν με την προσφορά τους τα ακόλουθα σύμφωνα με τις διατάξεις του άρθρου 13 της Κ.Υ.Α. ΕΣΗΔΗΣ Προμήθειες και Υπηρεσίες:

(α) έναν ηλεκτρονικό (υπο)φάκελο με την ένδειξη «Δικαιολογητικά Συμμετοχής –Τεχνική Προσφορά» στον οποίο περιλαμβάνονται το σύνολο των κατά περίπτωση απαιτούμενων δικαιολογητικών και η τεχνική προσφορά σύμφωνα με τις διατάξεις της κείμενης νομοθεσίας και την παρούσα.

(β) έναν ηλεκτρονικό (υπο)φάκελο με την ένδειξη «Οικονομική Προσφορά» στον οποίο περιλαμβάνεται η οικονομική προσφορά του οικονομικού φορέα και το σύνολο των κατά περίπτωση απαιτούμενων δικαιολογητικών.

Από τον Οικονομικό Φορέα σημαίνονται με χρήση της σχετικής λειτουργικότητας του ΕΣΗΔΗΣ, τα στοιχεία εκείνα της προσφοράς του που έχουν εμπιστευτικό χαρακτήρα, σύμφωνα με τα οριζόμενα στο άρθρο 257 του ν. 4412/16. Εφόσον ένας οικονομικός φορέας χαρακτηρίζει πληροφορίες ως εμπιστευτικές, λόγω ύπαρξης τεχνικού ή εμπορικού απορρήτου, στη σχετική δήλωσή του, αναφέρει ρητά όλες τις σχετικές διατάξεις νόμου ή διοικητικές πράξεις που επιβάλλουν την εμπιστευτικότητα της συγκεκριμένης πληροφορίας.

Δεν χαρακτηρίζονται ως εμπιστευτικές πληροφορίες σχετικά με τις τιμές μονάδος, τις προσφερόμενες ποσότητες, την οικονομική προσφορά και τα στοιχεία της τεχνικής προσφοράς που χρησιμοποιούνται για την αξιολόγησή της.

2.4.2.4. Εφόσον οι Οικονομικοί Φορείς καταχωρίσουν τα στοιχεία, μεταδεδομένα και συνημμένα ηλεκτρονικά αρχεία, που αφορούν δικαιολογητικά συμμετοχής-τεχνικής προσφοράς και οικονομικής προσφοράς τους στις αντίστοιχες ειδικές ηλεκτρονικές φόρμες του ΕΣΗΔΗΣ, στην συνέχεια, μέσω σχετικής λειτουργικότητας, εξάγουν αναφορές (εκτυπώσεις) σε μορφή ηλεκτρονικών αρχείων με μορφότυπο PDF, τα οποία αποτελούν συνοπτική αποτύπωση των καταχωρισμένων στοιχείων. Τα ηλεκτρονικά αρχεία των εν λόγω αναφορών (εκτυπώσεων) υπογράφονται ψηφιακά, σύμφωνα με τις προβλεπόμενες διατάξεις (περ. β της παρ. 2 του άρθρου 37) και επισυνάπτονται από τον Οικονομικό Φορέα στους αντίστοιχους υποφακέλους. Επισημαίνεται ότι η εξαγωγή και η επισύναψη των προαναφερθέντων αναφορών (εκτυπώσεων) δύναται να πραγματοποιείται για κάθε υποφακέλο ξεχωριστά, από τη στιγμή που έχει ολοκληρωθεί η καταχώριση των στοιχείων σε αυτόν .

2.4.2.5. Ειδικότερα, όσον αφορά τα συνημμένα ηλεκτρονικά αρχεία της προσφοράς, οι Οικονομικοί Φορείς τα καταχωρίζουν στους ανωτέρω (υπο)φακέλους μέσω του Υποσυστήματος, ως εξής :

Τα έγγραφα που καταχωρίζονται στην ηλεκτρονική προσφορά, και δεν απαιτείται να προσκομισθούν και σε έντυπη μορφή, γίνονται αποδεκτά κατά περίπτωση, σύμφωνα με τα προβλεπόμενα στις διατάξεις:

α) είτε των άρθρων 13, 14 και 28 του ν. 4727/2020 (Α' 184) περί ηλεκτρονικών δημοσίων εγγράφων που φέρουν ηλεκτρονική υπογραφή ή σφραγίδα και εφόσον πρόκειται για αλλοδαπά δημόσια ηλεκτρονικά έγγραφα, εάν φέρουν επισημείωση e-Apostille,

β) είτε των άρθρων 15 και 27 του ν. 4727/2020 (Α' 184) περί ηλεκτρονικών ιδιωτικών εγγράφων που φέρουν ηλεκτρονική υπογραφή ή σφραγίδα,

γ) είτε του άρθρου 11 του ν. 2690/1999 (Α' 45),

δ) είτε της παρ. 2 του άρθρου 37 του ν. 4412/2016, περί χρήσης ηλεκτρονικών υπογραφών σε ηλεκτρονικές διαδικασίες δημοσίων συμβάσεων,

ε) είτε της παρ. 8 του άρθρου 92 του ν. 4412/2016, περί συνυποβολής υπεύθυνης δήλωσης στην περίπτωση απλής φωτοτυπίας ιδιωτικών εγγράφων.

Επιπλέον, δεν προσκομίζονται σε έντυπη μορφή τα ΦΕΚ, ενημερωτικά και τεχνικά φυλλάδια, εγχειρίδια, σχέδια και άλλα έντυπα, εταιρικά ή μη, με ειδικό τεχνικό περιεχόμενο, δηλαδή έντυπα με αμιγώς τεχνικά χαρακτηριστικά, όπως αριθμούς, αποδόσεις σε διεθνείς μονάδες, μαθηματικούς τύπους και σχέδια.

Ειδικότερα, τα στοιχεία και δικαιολογητικά για τη συμμετοχή του Οικονομικού Φορέα στη διαδικασία καταχωρίζονται από αυτόν σε μορφή ηλεκτρονικών αρχείων με μορφότυπο PDF.

Έως την ημέρα και ώρα αποσφράγισης των προσφορών προσκομίζονται με ευθύνη του οικονομικού φορέα στην αναθέτουσα αρχή, σε έντυπη μορφή και σε κλειστό-ούς φάκελο-ους, στον-ους οποίο-ους αναγράφεται ο αποστολέας και ως παραλήπτης η Επιτροπή Διαγωνισμού του παρόντος διαγωνισμού, τα στοιχεία της ηλεκτρονικής προσφοράς του, τα οποία απαιτείται να προσκομισθούν σε πρωτότυπη μορφή. Τέτοια στοιχεία και δικαιολογητικά ενδεικτικά είναι:

α) η πρωτότυπη εγγυητική επιστολή συμμετοχής, πλην των περιπτώσεων που αυτή εκδίδεται ηλεκτρονικά, άλλως η προσφορά απορρίπτεται ως απαράδεκτη,

β) αυτά που δεν υπάγονται στις διατάξεις του άρθρου 11 παρ. 2 του ν. 2690/1999,

γ) ιδιωτικά έγγραφα τα οποία δεν έχουν επικυρωθεί από δικηγόρο ή δεν φέρουν θεώρηση από υπηρεσίες και φορείς της περίπτωσης α της παρ. 2 του άρθρου 11 του ν. 2690/1999 ή δεν συνοδεύονται από υπεύθυνη δήλωση για την ακρίβειά τους, καθώς και

δ) τα αλλοδαπά δημόσια έντυπα έγγραφα που φέρουν την επισημείωση της Χάγης (Apostille), ή προξενική θεώρηση και δεν έχουν επικυρωθεί από δικηγόρο .

Σε περίπτωση μη υποβολής ενός ή περισσότερων από τα ως άνω στοιχεία και δικαιολογητικά που υποβάλλονται σε έντυπη μορφή, πλην της πρωτότυπης εγγύησης συμμετοχής, η αναθέτουσα αρχή δύναται να ζητήσει τη συμπλήρωση και υποβολή τους, σύμφωνα με το άρθρο 310 του ν. 4412/2016.

Στα αλλοδαπά δημόσια έγγραφα και δικαιολογητικά εφαρμόζεται η Συνθήκη της Χάγης της 5ης.10.1961, που κυρώθηκε με το ν. 1497/1984 (Α'188) , εφόσον συντάσσονται σε κράτη που έχουν προσχωρήσει στην ως άνω Συνθήκη, άλλως φέρουν προξενική θεώρηση. Απαλλάσσονται από την απαίτηση επικύρωσης (με Apostille ή Προξενική Θεώρηση) αλλοδαπά δημόσια έγγραφα όταν καλύπτονται από διμερείς ή πολυμερείς συμφωνίες που έχει συνάψει η Ελλάδα (ενδεικτικά «Σύμβαση νομικής συνεργασίας μεταξύ Ελλάδας και Κύπρου – 05.03.1984» (κυρωτικός ν.1548/1985, «Σύμβαση περί απαλλαγής από την επικύρωση ορισμένων πράξεων και εγγράφων – 15.09.1977» (κυρωτικός ν.4231/2014)). Επίσης απαλλάσσονται από την απαίτηση επικύρωσης ή παρόμοιας διατύπωσης δημόσια έγγραφα που εκδίδονται από τις αρχές κράτους μέλους που υπάγονται στον Καν ΕΕ 2016/1191 για την απλούστευση των απαιτήσεων για την υποβολή ορισμένων δημοσίων εγγράφων στην ΕΕ, όπως, ενδεικτικά, το λευκό ποινικό μητρώο, υπό τον όρο ότι τα σχετικά με το γεγονός αυτό δημόσια έγγραφα εκδίδονται για πολίτη της Ένωσης από τις αρχές του κράτους μέλους της ιθαγένειάς του.

Επίσης, γίνονται υποχρεωτικά αποδεκτά ευκρινή φωτοαντίγραφα εγγράφων που έχουν εκδοθεί από αλλοδαπές αρχές και έχουν επικυρωθεί από δικηγόρο, σύμφωνα με τα προβλεπόμενα στην

παρ. 2 περ. β του άρθρου 11 του ν. 2690/1999 “Κώδικας Διοικητικής Διαδικασίας”, όπως αντικαταστάθηκε ως άνω με το άρθρο 1 παρ.2 του ν.4250/2014.

Οι πρωτότυπες εγγυήσεις συμμετοχής, πλην των εγγυήσεων που εκδίδονται ηλεκτρονικά, προσκομίζονται, με ευθύνη του οικονομικού φορέα, σε κλειστό φάκελο, στον οποίο αναγράφεται ο αποστολέας, τα στοιχεία του παρόντος διαγωνισμού και ως παραλήπτης η Επιτροπή Διαγωνισμού, το αργότερο πριν την ημερομηνία και ώρα αποσφράγισης των προσφορών που ορίζεται στην παρ. 3.1 της παρούσας, άλλως η προσφορά απορρίπτεται ως απαράδεκτη, μετά από γνώμη της Επιτροπής Διαγωνισμού.

Η προσκόμιση των εγγυήσεων συμμετοχής πραγματοποιείται είτε με κατάθεση του ως άνω φακέλου στην υπηρεσία πρωτοκόλλου της αναθέτουσας αρχής, είτε με την αποστολή του ταχυδρομικώς, επί αποδείξει. Το βάρος απόδειξης της έγκαιρης προσκόμισης φέρει ο οικονομικός φορέας. Το εμπρόθεσμο αποδεικνύεται με την επίκληση του αριθμού πρωτοκόλλου ή την προσκόμιση του σχετικού αποδεικτικού αποστολής κατά περίπτωση.

Στην περίπτωση που επιλεγεί η αποστολή του φακέλου της εγγύησης συμμετοχής ταχυδρομικώς, ο οικονομικός φορέας αναρτά, εφόσον δεν διαθέτει αριθμό έγκαιρης εισαγωγής του φακέλου του στο πρωτόκολλο της αναθέτουσας αρχής, το αργότερο έως την ημερομηνία και ώρα αποσφράγισης των προσφορών, μέσω της λειτουργικότητας «Επικοινωνία», τα σχετικά αποδεικτικά στοιχεία προσκόμισης (αποδεικτικό κατάθεσης σε υπηρεσίες ταχυδρομείου-ταχυμεταφορών), προκειμένου να ενημερώσει την αναθέτουσα αρχή περί της τήρησης της υποχρέωσής του σχετικά με την (εμπρόθεσμη) προσκόμιση της εγγύησης συμμετοχής του στον παρόντα διαγωνισμό.

2.4.3 Περιεχόμενα Φακέλου «Δικαιολογητικά Συμμετοχής- Τεχνική Προσφορά»

2.4.3.1 Δικαιολογητικά Συμμετοχής

Τα στοιχεία και δικαιολογητικά για την συμμετοχή των προσφερόντων στη διαγωνιστική διαδικασία περιλαμβάνουν με ποινή αποκλεισμού τα ακόλουθα:

α) το Ευρωπαϊκό Ενιαίο Έγγραφο Σύμβασης (Ε.Ε.Ε.Σ.), όπως προβλέπεται στην παρ. 1 και 3 του άρθρου 79 του ν. 4412/2016 και τη συνοδευτική υπεύθυνη δήλωση με την οποία ο οικονομικός φορέας δύναται να διευκρινίζει τις πληροφορίες που παρέχει με το ΕΕΕΣ σύμφωνα με την παρ. 9 του ίδιου άρθρου,

β) την εγγύηση συμμετοχής, όπως προβλέπεται στο άρθρο 302 του Ν.4412/2016 και τα άρθρα 2.1.5 και 2.2.2 αντίστοιχα της παρούσας διακήρυξης,

γ) τους πίνακες Τεκμηρίωσης Οικονομικής και Χρηματοοικονομικής επάρκειας (άρθρα 2.2.9.2.B3 και 2.2.5 της παρούσας διακήρυξης), Τεχνικής και Επαγγελματικής Ικανότητας (άρθρα 2.2.9.2.B4 και 2.2.6 της παρούσας διακήρυξης) και Προτύπων Διαχείρισης (άρθρα 2.2.9.2.B5 και 2.2.7 της παρούσας διακήρυξης). Οι πίνακες τεκμηρίωσης των ανωτέρω κατηγοριών συντάσσονται σε ενιαίο έγγραφο το οποίο υπογράφεται ψηφιακά από τον προσφέροντα,

δ) Υπ. Δήλωση του συμμετέχοντα μέσω της οποίας αποδέχεται ότι έχει μελετήσει λεπτομερώς όλα τα στοιχεία της προμήθειας και έχει λάβει πλήρη γνώση όλων των στοιχείων της διακήρυξης καθώς και των επιτόπιων συνθηκών που αφορούν την εκτέλεση της σύμβασης και

ε) τη βεβαίωση γνώσης των τοπικών συνθηκών που θα χορηγηθεί από την Υπηρεσία σύμφωνα με τις απαιτήσεις του άρθρου 2.4.7 της παρούσας διακήρυξης.

Οι προσφέροντες συμπληρώνουν το σχετικό πρότυπο ΕΕΕΣ το οποίο αποτελεί αναπόσπαστο τμήμα της διακήρυξης (Παράρτημα II).

Η συμπλήρωσή του δύναται να πραγματοποιηθεί με χρήση του υποσυστήματος Promitheus ESPDint, προσβάσιμου μέσω της Διαδικτυακής Πύλης (www.promitheus.gov.gr) του ΟΠΣ

ΕΣΗΔΗΣ, ή άλλης σχετικής συμβατής πλατφόρμας υπηρεσιών διαχείρισης ηλεκτρονικών ΕΕΕΣ. Οι Οικονομικοί Φορείς δύνανται για αυτό το σκοπό να αξιοποιήσουν το αντίστοιχο ηλεκτρονικό αρχείο με μορφότυπο XML που αποτελεί επικουρικό στοιχείο των εγγράφων της σύμβασης.

Το συμπληρωμένο από τον Οικονομικό Φορέα ΕΕΕΣ, καθώς και η τυχόν συνοδευτική αυτού υπεύθυνη δήλωση, υποβάλλονται σύμφωνα με την περίπτωση δ της παραγράφου 2.4.2.5 της παρούσας, σε ψηφιακά υπογεγραμμένο ηλεκτρονικό αρχείο με μορφότυπο PDF.

Οι ενώσεις οικονομικών φορέων που υποβάλλουν κοινή προσφορά, υποβάλλουν το ΕΕΕΣ για κάθε οικονομικό φορέα που συμμετέχει στην ένωση.

2.4.3.2 Τεχνική Περιγραφή

Η τεχνική προσφορά θα πρέπει να καλύπτει όλες τις απαιτήσεις και τις προδιαγραφές που έχουν τεθεί από την αναθέτουσα αρχή στο τεύχος τεχνικών προδιαγραφών που διατίθεται ως παράρτημα της παρούσας, περιγράφοντας ακριβώς πώς οι συγκεκριμένες απαιτήσεις και προδιαγραφές πληρούνται. Περιλαμβάνει ιδίως τα έγγραφα και δικαιολογητικά που ορίζονται ρητά στο τεύχος τεχνικών προδιαγραφών, βάσει των οποίων θα αξιολογηθεί η καταλληλότητα των προσφερόμενων ειδών με βάση το κριτήριο ανάθεσης, σύμφωνα με τα αναλυτικώς αναφερόμενα στο ως άνω Παράρτημα.

Οι οικονομικοί φορείς αναφέρουν το τμήμα της σύμβασης που προτίθενται να αναθέσουν υπό μορφή υπεργολαβίας σε τρίτους, καθώς και τους υπεργολάβους που προτείνουν.

2.4.4 Περιεχόμενα Φακέλου «Οικονομική Προσφορά»/Τρόπος σύνταξης και υποβολής οικονομικών προσφορών

Η Οικονομική Προσφορά συντάσσεται με βάση τα αναγραφόμενα στην παρούσα κριτήριο ανάθεσης. Εκτός από την Οικονομική Προσφορά που παράγεται από το σύστημα, ο συμμετέχων οικονομικός φορέας θα επισυνάψει στον (υπό)φάκελο “οικονομική προσφορά” και την οικονομική προσφορά του που θα συντάξει ο ίδιος, η οποία πρέπει να περιλαμβάνει τα έντυπα Τιμολογίου Προσφοράς και Προϋπολογισμού Προσφοράς που διατίθενται ως παραρτήματα της παρούσας. Σε περίπτωση ασυμφωνίας μεταξύ του περιεχομένου τους κατά τα ανωτέρω υποβληθείσας προσφοράς και της συνολικής τιμής που καταχωρήθηκε στην ηλεκτρονική φόρμα του συστήματος, η προσφορά θα απορρίπτεται.

Η τιμή της προσφοράς δίνεται ανά μονάδα μέτρησης, θα είναι αποκλειστικά σε Ευρώ και θα πρέπει να αναγράφεται αριθμητικά και ολογράφως (στα πεδία των συνόλων των σταθμών).

Στην τιμή περιλαμβάνονται οι υπέρ τρίτων κρατήσεις, ως και κάθε άλλη επιβάρυνση, σύμφωνα με την κείμενη νομοθεσία, μη συμπεριλαμβανομένου Φ.Π.Α., για την παροχή των υπηρεσιών στον τόπο και με τον τρόπο που προβλέπεται στα έγγραφα της σύμβασης.

Οι υπέρ τρίτων κρατήσεις υπόκεινται στο εκάστοτε ισχύον αναλογικό τέλος χαρτοσήμου 3% και στην επ' αυτού εισφορά υπέρ ΟΓΑ 20%. Επισημαίνεται ότι το εκάστοτε ποσοστό Φ.Π.Α. επί τοις εκατό, της ανωτέρω τιμής θα υπολογίζεται αυτόματα από το σύστημα. Οι προσφερόμενες τιμές είναι σταθερές καθ' όλη τη διάρκεια της σύμβασης και δεν αναπροσαρμόζονται. Ως απαράδεκτες θα απορρίπτονται προσφορές στις οποίες:

α) δεν δίνεται τιμή σε ΕΥΡΩ ή που καθορίζεται σχέση ΕΥΡΩ προς ξένο νόμισμα,

β) δεν προκύπτει με σαφήνεια η προσφερόμενη τιμή και

γ) η τιμή υπερβαίνει τον προϋπολογισμό της σύμβασης που καθορίζεται και τεκμηριώνεται από την αναθέτουσα αρχή στο κεφάλαιο Β του Παραρτήματος Ι της παρούσας διακήρυξης. Δεν εξετάζεται τυχόν υπέρβαση των επιμέρους τιμών κατ' άρθρο, καθώς κριτήριο ανάθεσης συνιστά η συνολική τιμή προσφοράς (προ Φ.Π.Α.).

2.4.5 Χρόνος ισχύος των προσφορών

Οι υποβαλλόμενες προσφορές ισχύουν και δεσμεύουν τους οικονομικούς φορείς για διάστημα έξι (6) μηνών από την επόμενη της καταληκτικής ημερομηνίας υποβολής προσφορών. Προσφορά η οποία ορίζει χρόνο ισχύος μικρότερο από τον ανωτέρω προβλεπόμενο απορρίπτεται ως μη κανονική.

Η ισχύς της προσφοράς μπορεί να παρατείνεται εγγράφως, εφόσον τούτο ζητηθεί από την αναθέτουσα αρχή, πριν από τη λήξη της, με αντίστοιχη παράταση της εγγυητικής επιστολής συμμετοχής σύμφωνα με τα οριζόμενα στο άρθρο 302 παρ. 1 α του ν. 4412/2016 και την παράγραφο 2.2.2. της παρούσας, κατ' ανώτατο όριο για χρονικό διάστημα ίσο με την προβλεπόμενη ως άνω αρχική διάρκεια. Σε περίπτωση αιτήματος της αναθέτουσας αρχής για παράταση της ισχύος της προσφοράς, για τους οικονομικούς φορείς, που αποδέχτηκαν την παράταση, πριν τη λήξη ισχύος των προσφορών τους, οι προσφορές ισχύουν και τους δεσμεύουν για το επιπλέον αυτό χρονικό διάστημα.

Μετά τη λήξη και του παραπάνω ανώτατου ορίου χρόνου παράτασης ισχύος της προσφοράς, τα αποτελέσματα της διαδικασίας ανάθεσης ματαιώνονται, εκτός αν η αναθέτουσα αρχή κρίνει, κατά περίπτωση, αιτιολογημένα, ότι η συνέχιση της διαδικασίας εξυπηρετεί το δημόσιο συμφέρον, οπότε οι οικονομικοί φορείς που συμμετέχουν στη διαδικασία μπορούν να επιλέξουν είτε να παρατείνουν την προσφορά και την εγγύηση συμμετοχής τους, εφόσον τους ζητηθεί πριν την πάροδο του ανωτέρω ανώτατου ορίου παράτασης της προσφοράς τους είτε όχι. Στην τελευταία περίπτωση, η διαδικασία συνεχίζεται με όσους παρέτειναν τις προσφορές τους και αποκλείονται οι λοιποί οικονομικοί φορείς.

Σε περίπτωση που λήξει ο χρόνος ισχύος των προσφορών και δεν ζητηθεί παράταση της προσφοράς, η αναθέτουσα αρχή δύναται με αιτιολογημένη απόφασή της, εφόσον η εκτέλεση της σύμβασης εξυπηρετεί το δημόσιο συμφέρον, να ζητήσει εκ των υστέρων από τους οικονομικούς φορείς που συμμετέχουν στη διαδικασία είτε να παρατείνουν την προσφορά τους είτε όχι.

2.4.6 Λόγοι απόρριψης προσφορών

Η αναθέτουσα αρχή με βάση τα αποτελέσματα του ελέγχου και της αξιολόγησης των προσφορών, απορρίπτει, σε κάθε περίπτωση, προσφορά:

α) η οποία αποκλίνει από απαραίτατους όρους περί σύνταξης και υποβολής της προσφοράς, ή δεν υποβάλλεται εμπρόθεσμα, με τον τρόπο και με το περιεχόμενο που ορίζεται στην παρούσα και συγκεκριμένα στις παραγράφους 2.4.1 (Γενικοί όροι υποβολής προσφορών), 2.4.2. (Χρόνος και τρόπος υποβολής προσφορών), 2.4.3. (Περιεχόμενο φακέλων δικαιολογητικών συμμετοχής, τεχνικής προσφοράς), 2.4.4. (Περιεχόμενο φακέλου οικονομικής προσφοράς, τρόπος σύνταξης και υποβολής οικονομικών προσφορών), 2.4.5. (Χρόνος ισχύος προσφορών), 3.1. (Αποσφράγιση και αξιολόγηση προσφορών), 3.2 (Πρόσκληση υποβολής δικαιολογητικών κατακύρωσης) της παρούσας,

β) η οποία περιέχει ατέλειες, ελλειπείς, ασαφείς ή λανθασμένες πληροφορίες ή τεκμηρίωση, συμπεριλαμβανομένων των πληροφοριών που περιέχονται στο ΕΕΕΣ, εφόσον αυτές δεν επιδέχονται συμπλήρωση, διόρθωση, αποσαφήνιση ή διευκρίνιση ή, εφόσον επιδέχονται, δεν έχουν αποκατασταθεί από τον προσφέροντα, εντός της προκαθορισμένης προθεσμίας, σύμφωνα με το άρθρο 310 του ν. 4412/2016 και την παρ. 3.1.2.1 της παρούσας διακήρυξης.

γ) για την οποία ο προσφέρων δεν έχει παράσχει τις απαιτούμενες εξηγήσεις, εντός της προκαθορισμένης προθεσμίας ή η εξήγηση δεν είναι αποδεκτή από την αναθέτουσα αρχή σύμφωνα με την παράγραφο 3.1.2.1 της παρούσας και το άρθρο 310 του ν. 4412/2016,

δ) η οποία είναι εναλλακτική προσφορά,

ε) η οποία εκ παραδρομής περιλαμβάνει δικαιολογητικά του υποφακέλου της «Οικονομικής Προσφοράς» του οικονομικού φορέα ή παράθεση οποιουδήποτε οικονομικού στοιχείου στον υποφάκελο «Δικαιολογητικά Συμμετοχής – Τεχνική Προσφορά» ή αντιστρόφως (λόγω μη εύρεσης κατά την ηλεκτρονική αποσφράγιση του υποφακέλου «Δικαιολογητικά Συμμετοχής – Τεχνική Προσφορά»).

στ) η οποία υποβάλλεται από έναν προσφέροντα που έχει υποβάλλει δύο ή περισσότερες προσφορές. Ο περιορισμός αυτός ισχύει, υπό τους όρους της παραγράφου 2.2.3.4 περ. γ της παρούσας (περ. γ' της παρ. 4 του άρθρου 73 του ν. 4412/2016) και στην περίπτωση ενώσεων οικονομικών φορέων με κοινά μέλη, καθώς και στην περίπτωση οικονομικών φορέων που συμμετέχουν είτε αυτοτελώς είτε ως μέλη ενώσεων.

ζ) η οποία είναι υπό αίρεση,

η) η οποία θέτει όρο αναπροσαρμογής,

θ) για την οποία ο προσφέρων δεν παράσχει, εντός αποκλειστικής προθεσμίας είκοσι (20) ημερών από την κοινοποίηση σε αυτόν σχετικής πρόσκλησης της αναθέτουσας αρχής, εξηγήσεις αναφορικά με την τιμή ή το κόστος που προτείνει σε αυτήν, στην περίπτωση που η προσφορά του φαίνεται ασυνήθιστα χαμηλή σε σχέση με τα αγαθά, σύμφωνα με την παρ. 1 του άρθρου 313 του ν.4412/2016,

ι) εφόσον διαπιστωθεί ότι είναι ασυνήθιστα χαμηλή διότι δε συμμορφώνεται με τις ισχύουσες υποχρεώσεις της παρ. 2 του άρθρου 18 του ν.4412/2016,

ια) η οποία παρουσιάζει αποκλίσεις ως προς τους όρους και τις τεχνικές προδιαγραφές της σύμβασης,

ιβ) η οποία παρουσιάζει ελλείψεις ως προς τα δικαιολογητικά που ζητούνται από τα έγγραφα της παρούσης διακήρυξης, εφόσον αυτές δεν θεραπευτούν από τον προσφέροντα με την υποβολή ή τη συμπλήρωσή τους, εντός της προκαθορισμένης προθεσμίας, σύμφωνα με το άρθρο 310 του ν.4412/2016,

ιγ) εάν από τα δικαιολογητικά του άρθρου 103 του ν. 4412/2016, που προσκομίζονται από τον προσωρινό ανάδοχο, δεν αποδεικνύεται η μη συνδρομή των λόγων αποκλεισμού της παραγράφου 2.2.3 της παρούσας ή η πλήρωση μιας ή περισσότερων από τις απαιτήσεις των κριτηρίων ποιοτικής επιλογής, σύμφωνα με τις παραγράφους 2.2.4. επ., περί κριτηρίων επιλογής,

ιδ) εάν κατά τον έλεγχο των ως άνω δικαιολογητικών του άρθρου 103 του ν.4412/2016, διαπιστωθεί ότι τα στοιχεία που δηλώθηκαν, σύμφωνα με το άρθρο 79 του ν. 4412/2016, είναι εκ προθέσεως απατηλά, ή ότι έχουν υποβληθεί πλαστά αποδεικτικά στοιχεία.

2.4.7 Τοπικές Συνθήκες

Με την υποβολή της προσφοράς του, ο διαγωνιζόμενος αποδέχεται ότι έχει μελετήσει λεπτομερώς όλα τα στοιχεία της προμήθειας και έχει λάβει πλήρη γνώση όλων των στοιχείων της διακήρυξης καθώς και των επιτόπιων συνθηκών που αφορούν την εκτέλεση της σύμβασης.

Προκειμένου οι συμμετέχοντες να υπογράψουν την απαιτούμενη Υπ. Δήλωση γνώσης και αποδοχής των τοπικών συνθηκών και να προβούν σε τυχόν επιμετρήσεις που θεωρήσουν αναγκαίες, θα πρέπει να επισκεφθούν τους χώρους εγκατάστασης των συστημάτων και του εξοπλισμού, κατόπιν σχετικού αιτήματος προς την υπηρεσία.

Το σχετικό αίτημα θα πρέπει να υποβληθεί από κάθε ενδιαφερόμενο οικονομικό φορέα στην υπηρεσία, μέσω της Διαδικτυακής πύλης www.promitheus.gov.gr, του Ε.Σ.Η.ΔΗ.Σ. Οι ενδιαφερόμενοι οικονομικοί φορείς θα ενημερωθούν μέσω μηνύματος στην ενότητα επικοινωνία της Διαδικτυακής πύλης www.promitheus.gov.gr, του Ε.Σ.Η.ΔΗ.Σ. για τις διαθέσιμες ημερομηνίες και ώρες κατά τις οποίες μπορεί να πραγματοποιηθεί η επίσκεψη στις εγκαταστάσεις. Επιπλέον η

υπηρεσία θα διαθέσει το απαραίτητο προσωπικό που θα συνοδεύσει τους ενδιαφερόμενους οικονομικούς φορείς και θα παράσχει τις σχετικές πληροφορίες. Με το πέρας της επίσκεψης η Αναθέτουσα Αρχή θα προμηθεύσει τους ενδιαφερόμενους οικονομικούς φορείς βεβαίωση της γνώσης των τοπικών συνθηκών, η οποία θα πρέπει να υποβληθεί στο φάκελο δικαιολογητικών συμμετοχής.

3. ΔΙΕΝΕΡΓΕΙΑ ΔΙΑΔΙΚΑΣΙΑΣ - ΑΞΙΟΛΟΓΗΣΗ ΠΡΟΣΦΟΡΩΝ

3.1 Αποσφράγιση και αξιολόγηση προσφορών

3.1.1 Ηλεκτρονική αποσφράγιση προσφορών

Το πιστοποιημένο στο ΕΣΗΔΗΣ, για την αποσφράγιση των προσφορών αρμόδιο όργανο της Αναθέτουσας Αρχής ήτοι η επιτροπή διενέργειας/ επιτροπή αξιολόγησης, εφεξής Επιτροπή Διαγωνισμού, προβαίνει στην έναρξη της διαδικασίας ηλεκτρονικής αποσφράγισης των φακέλων των προσφορών, κατά το άρθρο 100 του ν. 4412/2016, ακολουθώντας τα εξής στάδια:

- Ηλεκτρονική Αποσφράγιση του (υπό)φακέλου «Δικαιολογητικά Συμμετοχής-Τεχνική Προσφορά» την Τρίτη 18/01/2022 και ώρα 09:00.
- Ηλεκτρονική Αποσφράγιση του (υπό)φακέλου «Οικονομική Προσφορά», κατά την ημερομηνία και ώρα που θα ορίσει η αναθέτουσα αρχή

Σε κάθε στάδιο τα στοιχεία των προσφορών που αποσφραγίζονται είναι καταρχήν προσβάσιμα μόνο στα μέλη της Επιτροπής Διαγωνισμού και την Αναθέτουσα Αρχή.

3.1.2 Αξιολόγηση προσφορών

Μετά την κατά περίπτωση ηλεκτρονική αποσφράγιση των προσφορών η Αναθέτουσα Αρχή προβαίνει στην αξιολόγηση αυτών μέσω των αρμόδιων πιστοποιημένων στο Σύστημα οργάνων της, εφαρμοζόμενων κατά τα λοιπά των κειμένων διατάξεων.

Ειδικότερα :

Η αναθέτουσα αρχή, τηρώντας τις αρχές της ίσης μεταχείρισης και της διαφάνειας, ζητά από τους προσφέροντες οικονομικούς φορείς, όταν οι πληροφορίες ή η τεκμηρίωση που πρέπει να υποβάλλονται είναι ή εμφανίζονται ελλιπείς ή λανθασμένες, συμπεριλαμβανομένων εκείνων στο ΕΕΕΣ, ή όταν λείπουν συγκεκριμένα έγγραφα, να υποβάλλουν, να συμπληρώνουν, να αποσαφηνίζουν ή να ολοκληρώνουν τις σχετικές πληροφορίες ή τεκμηρίωση, εντός προθεσμίας όχι μικρότερης των δέκα (10) ημερών και όχι μεγαλύτερης των είκοσι (20) ημερών από την ημερομηνία κοινοποίησης σε αυτούς της σχετικής πρόσκλησης. Η συμπλήρωση ή η αποσαφήνιση ζητείται και γίνεται αποδεκτή υπό την προϋπόθεση ότι δεν τροποποιείται η προσφορά του οικονομικού φορέα και ότι αφορά σε στοιχεία ή δεδομένα, των οποίων είναι αντικειμενικά εξακριβώσιμος ο προγενέστερος χαρακτήρας σε σχέση με το πέρας της καταληκτικής προθεσμίας παραλαβής προσφορών. Τα ανωτέρω ισχύουν κατ' αναλογία και για τυχόν ελλείπουσες δηλώσεις, υπό την προϋπόθεση ότι βεβαιώνουν γεγονότα αντικειμενικώς εξακριβώσιμα .

Ειδικότερα :

α) Η Επιτροπή Διαγωνισμού εξετάζει αρχικά την προσκόμιση της εγγύησης συμμετοχής, σύμφωνα με την παρ. 1 του άρθρου 302. Σε περίπτωση παράλειψης προσκόμισης, είτε της εγγύησης συμμετοχής ηλεκτρονικής έκδοσης, μέχρι την καταληκτική ημερομηνία υποβολής προσφορών, είτε του πρωτοτύπου της έντυπης εγγύησης συμμετοχής, μέχρι την ημερομηνία και ώρα αποσφράγισης, η Επιτροπή Διαγωνισμού συντάσσει πρακτικό στο οποίο εισηγείται την απόρριψη της προσφοράς ως απαράδεκτης.

Στη συνέχεια εκδίδεται από την αναθέτουσα αρχή απόφαση, με την οποία επικυρώνεται το ανωτέρω πρακτικό. Η απόφαση απόρριψης της προσφοράς του παρόντος εδαφίου εκδίδεται πριν από την έκδοση οποιασδήποτε άλλης απόφασης σχετικά με την αξιολόγηση των προσφορών της οικείας διαδικασίας ανάθεσης σύμβασης και κοινοποιείται σε όλους τους προσφέροντες με επιμέλεια αυτής μέσω της λειτουργικότητας της «Επικοινωνίας» του ηλεκτρονικού διαγωνισμού στο ΕΣΗΔΗΣ.

Κατά της εν λόγω απόφασης χωρεί προδικαστική προσφυγή, σύμφωνα με τα οριζόμενα στην παράγραφο 3.4 της παρούσας.

Η αναθέτουσα αρχή επικοινωνεί παράλληλα με τους φορείς που φέρονται να έχουν εκδώσει τις εγγυητικές επιστολές, προκειμένου να διαπιστώσει την εγκυρότητά τους.

β) Στη συνέχεια η Επιτροπή Διαγωνισμού προβαίνει αρχικά στον έλεγχο των δικαιολογητικών συμμετοχής και εν συνεχεία στην αξιολόγηση και βαθμολόγηση των τεχνικών προσφορών των προσφερόντων, των οποίων τα δικαιολογητικά συμμετοχής έκρινε πλήρη. Η αξιολόγηση και βαθμολόγηση γίνονται σύμφωνα με τα σχετικώς προβλεπόμενα στον ν.4412/2016 και τους όρους της παρούσας. Η διαδικασία αξιολόγησης ολοκληρώνεται με την καταχώριση σε πρακτικό των προσφερόντων, των αποτελεσμάτων του ελέγχου και της αξιολόγησης των δικαιολογητικών συμμετοχής, των αποτελεσμάτων της αξιολόγησης των τεχνικών προσφορών, της βαθμολόγησης των αποδεκτών τεχνικών προσφορών με βάση τα κριτήρια αξιολόγησης των παραγράφων 2.3.1 και 2.3.2 της παρούσας.

Τα αποτελέσματα των εν λόγω σταδίων («Δικαιολογητικά Συμμετοχής» & «Τεχνική Προσφορά») επικυρώνονται με απόφαση του αποφαινόμενου οργάνου της αναθέτουσας αρχής, η οποία κοινοποιείται στους προσφέροντες, εκτός από όσους αποκλείστηκαν οριστικά δυνάμει της παρ. 1 του άρθρου 302 του ν. 4412/2016, μέσω της λειτουργικότητας της «Επικοινωνίας» του ΕΣΗΔΗΣ. Μετά από την έκδοση και κοινοποίηση της ανωτέρω απόφασης, οι προσφέροντες λαμβάνουν γνώση των λοιπών συμμετεχόντων στη διαδικασία και των στοιχείων που υποβλήθηκαν από αυτούς.

Κατά της εν λόγω απόφασης χωρεί προδικαστική προσφυγή, σύμφωνα με τα οριζόμενα στην παράγραφο 3.4 της παρούσας.

γ) Μετά την ολοκλήρωση της αξιολόγησης, σύμφωνα με τα ανωτέρω, αποσφραγίζονται, κατά την ορισθείσα ημερομηνία και ώρα οι φάκελοι των οικονομικών προσφορών εκείνων των προσφερόντων που δεν έχουν απορριφθεί σύμφωνα με τα ανωτέρω.

δ) Η Επιτροπή Διαγωνισμού προβαίνει στην αξιολόγηση των οικονομικών προσφορών που αποσφραγίστηκαν και συντάσσει πρακτικό στο οποίο καταχωρούνται οι προσφορές κατά σειρά κατάταξης, με βάση τη συνολική βαθμολογία τους, καθώς και η αιτιολογημένη εισήγησή της για την αποδοχή ή απόρριψή τους και την ανάδειξη του προσωρινού αναδόχου.

Εάν οι προσφορές φαίνονται ασυνήθιστα χαμηλές σε σχέση με το αντικείμενο της σύμβασης, η αναθέτουσα αρχή απαιτεί από τους οικονομικούς φορείς, μέσω της λειτουργικότητας της «Επικοινωνίας» του ηλεκτρονικού διαγωνισμού στο ΕΣΗΔΗΣ, να εξηγήσουν την τιμή ή το κόστος που προτείνουν στην προσφορά τους, εντός αποκλειστικής προθεσμίας, κατά ανώτατο όριο είκοσι (20) ημερών από την κοινοποίηση της σχετικής πρόσκλησης. Στην περίπτωση αυτή εφαρμόζονται τα άρθρα 313 και 314 ν. 4412/2016. Εάν τα παρεχόμενα στοιχεία δεν εξηγούν κατά τρόπο ικανοποιητικό το χαμηλό επίπεδο της τιμής ή του κόστους που προτείνεται, η προσφορά απορρίπτεται ως μη κανονική. Η κρίση της Αναθέτουσας Αρχής σχετικά με τις ασυνήθιστα χαμηλές προσφορές και την αποδοχή ή όχι των σχετικών εξηγήσεων εκ μέρους των προσφερόντων ενσωματώνεται στην κατωτέρω ενιαία απόφαση.

Στην περίπτωση ισοδύναμων προφορών, δηλαδή προσφορών με την ίδια συνολική τελική βαθμολογία μεταξύ δύο ή περισσότερων προσφερόντων, η ανάθεση γίνεται στην προσφορά με τη μεγαλύτερη βαθμολογία τεχνικής προσφοράς.

Αν οι ισοδύναμες προσφορές έχουν την ίδια βαθμολογία τεχνικής προσφοράς η αναθέτουσα αρχή επιλέγει τον ανάδοχο με κλήρωση μεταξύ των οικονομικών φορέων που υπέβαλαν τις ισοδύναμες προσφορές. Η κλήρωση γίνεται ενώπιον της Επιτροπής του Διαγωνισμού και παρουσία αυτών των οικονομικών φορέων. Τα αποτελέσματα της κλήρωσης ενσωματώνονται στην κατωτέρω απόφαση.

Στη συνέχεια, εφόσον το αποφαινόμενο όργανο της αναθέτουσας αρχής εγκρίνει το ανωτέρω πρακτικό κατάταξης των προσφορών, εκδίδεται απόφαση για τα αποτελέσματα του εν λόγω σταδίου και η αναθέτουσα αρχή προσκαλεί εγγράφως, μέσω της λειτουργικότητας της «Επικοινωνίας» του ηλεκτρονικού διαγωνισμού στο ΕΣΗΔΗΣ, τον πρώτο σε κατάταξη προσφέροντα, στον οποίο πρόκειται να γίνει η κατακύρωση («προσωρινός ανάδοχος»), να υποβάλει τα δικαιολογητικά κατακύρωσης, σύμφωνα με όσα ορίζονται στο άρθρο 103 και την παρ. 3.2 της παρούσας, περί πρόσκλησης για υποβολή δικαιολογητικών. Η απόφαση έγκρισης του πρακτικού κατάταξης προσφορών δεν κοινοποιείται στους προσφέροντες και ενσωματώνεται στην απόφαση κατακύρωσης.

Σε κάθε περίπτωση, όταν εξ αρχής έχει υποβληθεί μία προσφορά, τα αποτελέσματα όλων των σταδίων της διαδικασίας ανάθεσης, ήτοι Δικαιολογητικών Συμμετοχής, Τεχνικής Προσφοράς και Οικονομικής Προσφοράς, επικυρώνονται με την απόφαση κατακύρωσης του άρθρου 316 του ν. 4412/2016, σύμφωνα με την παράγραφο 3.3 της παρούσας, που εκδίδεται μετά το πέρας και του τελευταίου σταδίου της διαδικασίας. Κατά της ανωτέρω απόφασης χωρεί προδικαστική προσφυγή ενώπιον της ΑΕΠΠ σύμφωνα με όσα προβλέπονται στην παράγραφο 3.4 της παρούσας.

3.2 Πρόσκληση υποβολής δικαιολογητικών κατακύρωσης - Δικαιολογητικά κατακύρωσης

Μετά την αξιολόγηση των προσφορών, η αναθέτουσα αρχή αποστέλλει σχετική ηλεκτρονική πρόσκληση μέσω της λειτουργικότητας της «Επικοινωνίας» του ηλεκτρονικού διαγωνισμού στο ΕΣΗΔΗΣ στον προσφέροντα, στον οποίο πρόκειται να γίνει η κατακύρωση («προσωρινό ανάδοχο»), και τον καλεί να υποβάλει εντός προθεσμίας δέκα (10) ημερών από την κοινοποίηση της σχετικής έγγραφης ειδοποίησης σε αυτόν, τα αποδεικτικά έγγραφα νομιμοποίησης και τα πρωτότυπα ή αντίγραφα όλων των δικαιολογητικών που περιγράφονται στην παράγραφο 2.2.9.2. της παρούσας διακήρυξης, ως αποδεικτικά στοιχεία για τη μη συνδρομή των λόγων αποκλεισμού της παραγράφου 2.2.3 της διακήρυξης, καθώς και για την πλήρωση των κριτηρίων ποιοτικής επιλογής των παραγράφων 2.2.4 - 2.2.8 αυτής.

Τα εν λόγω δικαιολογητικά, υποβάλλονται από τον προσφέροντα («προσωρινό ανάδοχο»), ηλεκτρονικά μέσω του συστήματος, σε μορφή ηλεκτρονικών αρχείων με μορφότυπο PDF, σύμφωνα με τα ειδικώς οριζόμενα στην παράγραφο 2.4.2.5 της παρούσας. Εντός της προθεσμίας υποβολής των δικαιολογητικών κατακύρωσης και το αργότερο έως την τρίτη εργάσιμη ημέρα από την καταληκτική ημερομηνία ηλεκτρονικής υποβολής των δικαιολογητικών κατακύρωσης, προσκομίζονται με ευθύνη του οικονομικού φορέα, στην αναθέτουσα αρχή, σε έντυπη μορφή και σε κλειστό φάκελο, στον οποίο αναγράφεται ο αποστολέας, τα στοιχεία του Διαγωνισμού και ως παραλήπτης η Επιτροπή Διαγωνισμού, τα στοιχεία και δικαιολογητικά, τα οποία απαιτείται να προσκομισθούν σε έντυπη μορφή (ως πρωτότυπα ή ακριβή αντίγραφα), σύμφωνα με τα προβλεπόμενα στις διατάξεις της ως άνω παραγράφου 2.4.2.5.

Αν δεν προσκομισθούν τα παραπάνω δικαιολογητικά ή υπάρχουν ελλείψεις σε αυτά που υποβλήθηκαν, η αναθέτουσα αρχή καλεί τον προσωρινό ανάδοχο να προσκομίσει τα ελλείποντα δικαιολογητικά ή να συμπληρώσει τα ήδη υποβληθέντα ή να παράσχει διευκρινήσεις με την έννοια του άρθρου 310 του ν. 4412/2016, εντός δέκα (10) ημερών από την κοινοποίηση της σχετικής πρόσκλησης σε αυτόν.

Ο προσωρινός ανάδοχος δύναται να υποβάλει αίτημα, μέσω της λειτουργικότητας της «Επικοινωνίας» του ηλεκτρονικού διαγωνισμού στο ΕΣΗΔΗΣ, προς την αναθέτουσα αρχή, για παράταση της ως άνω προθεσμίας, συνοδευόμενο από αποδεικτικά έγγραφα περί αίτησης χορήγησης δικαιολογητικών προσωρινού αναδόχου. Στην περίπτωση αυτή η αναθέτουσα αρχή παρατείνει την προθεσμία υποβολής αυτών, για όσο χρόνο απαιτηθεί για τη χορήγησή τους από τις αρμόδιες δημόσιες αρχές. Ο προσωρινός ανάδοχος μπορεί να αξιοποιεί τη δυνατότητα αυτή τόσο εντός της αρχικής προθεσμίας για την υποβολή δικαιολογητικών όσο και εντός της προθεσμίας για την προσκόμιση ελλειπόντων ή τη συμπλήρωση ήδη υποβληθέντων

δικαιολογητικών, κατά την έννοια του άρθρου 310 του ν. 4412/2016, ως ανωτέρω προβλέπεται. Η παρούσα ρύθμιση εφαρμόζεται αναλόγως και όταν η αναθέτουσα αρχή ζητήσει την προσκόμιση των δικαιολογητικών κατά τη διαδικασία αξιολόγησης των προσφορών ή αιτήσεων συμμετοχής και πριν από το στάδιο κατακύρωσης, κατ' εφαρμογή της διάταξης του πρώτου εδαφίου της παρ. 5 του άρθρου 79 του ν. 4412/2016, τηρουμένων των αρχών της ίσης μεταχείρισης και της διαφάνειας.

Απορρίπτεται η προσφορά του προσωρινού αναδόχου, καταπίπτει υπέρ της αναθέτουσας αρχής η εγγύηση συμμετοχής του και η κατακύρωση γίνεται στον προσφέροντα που υπέβαλε την αμέσως επόμενη πλέον συμφέρουσα από οικονομική άποψη προσφορά, τηρουμένης της ανωτέρω διαδικασίας, εάν:

- i) κατά τον έλεγχο των παραπάνω δικαιολογητικών διαπιστωθεί ότι τα στοιχεία που δηλώθηκαν με το Ευρωπαϊκό Ενιαίο Έγγραφο Σύμβασης (ΕΕΕΣ) είναι εκ προθέσεως απατηλά, ή έχουν υποβληθεί πλαστά αποδεικτικά στοιχεία ή
- ii) δεν υποβληθούν στο προκαθορισμένο χρονικό διάστημα τα απαιτούμενα πρωτότυπα ή αντίγραφα των παραπάνω δικαιολογητικών ή
- iii) από τα δικαιολογητικά που προσκομίσθηκαν νομίμως και εμπροθέσμως, δεν αποδεικνύεται η μη συνδρομή των λόγων αποκλεισμού σύμφωνα με την παράγραφο 2.2.3 (λόγοι αποκλεισμού) ή η πλήρωση μιας ή περισσότερων από τις απαιτήσεις των κριτηρίων ποιοτικής επιλογής σύμφωνα με τις παραγράφους 2.2.4 έως 2.2.8 (κριτήρια ποιοτικής επιλογής) της παρούσας.

Σε περίπτωση έγκαιρης και προσήκουσας ενημέρωσης της αναθέτουσας αρχής για μεταβολές στις προϋποθέσεις τις οποίες ο προσωρινός ανάδοχος είχε δηλώσει με το Ευρωπαϊκό Ενιαίο Έγγραφο Σύμβασης (ΕΕΕΣ), ότι πληροί, οι οποίες επήλθαν ή για τις οποίες έλαβε γνώση μετά την δήλωση και μέχρι την ημέρα της σύναψης της σύμβασης (οψιγενείς μεταβολές), δεν καταπίπτει υπέρ της αναθέτουσας αρχής η εγγύηση συμμετοχής του.

Αν κανένας από τους προσφέροντες δεν υποβάλλει αληθή ή ακριβή δήλωση ή δεν προσκομίσει ένα ή περισσότερα από τα απαιτούμενα έγγραφα και δικαιολογητικά ή δεν αποδείξει ότι: α) δεν βρίσκεται σε μία από τις καταστάσεις της παραγράφου 2.2.3 της παρούσας διακήρυξης και β) πληροί τα σχετικά κριτήρια ποιοτικής επιλογής τα οποία έχουν καθοριστεί σύμφωνα με τις παραγράφους 2.2.4 -2.2.8 της παρούσας διακήρυξης, η διαδικασία ματαιώνεται.

Η διαδικασία ελέγχου των παραπάνω δικαιολογητικών ολοκληρώνεται με τη σύνταξη πρακτικού από την Επιτροπή του Διαγωνισμού, στο οποίο αναγράφεται η τυχόν συμπλήρωση δικαιολογητικών κατά τα ανωτέρω οριζόμενα (παράγραφος 3.1.2.1.) και τη διαβίβασή του στο αποφαινόμενο όργανο της αναθέτουσας αρχής για τη λήψη απόφασης είτε για την κατακύρωση της σύμβασης είτε για τη ματαίωση της διαδικασίας.

3.3 Κατακύρωση - σύναψη σύμβασης

3.3.1. Τα αποτελέσματα του ελέγχου των παραπάνω δικαιολογητικών κατακύρωσης και της εισήγησης της Επιτροπής Διαγωνισμού επικυρώνονται με την απόφαση κατακύρωσης, στην οποία ενσωματώνεται η απόφαση έγκρισης του πρακτικού κατάταξης των προσφερόντων και ανάδειξης προσωρινού αναδόχου, σε συνέχεια της αξιολόγησης των οικονομικών προσφορών τους.

Η αναθέτουσα αρχή κοινοποιεί, μέσω της λειτουργικότητας της «Επικοινωνίας», σε όλους τους οικονομικούς φορείς που έλαβαν μέρος στη διαδικασία ανάθεσης, εκτός από όσους αποκλείστηκαν οριστικά, ιδίως δυνάμει της παρ. 1 του άρθρου 302 του ν. 4412/2016, την απόφαση κατακύρωσης, στην οποία αναφέρονται υποχρεωτικά οι προθεσμίες για την αναστολή της σύναψης σύμβασης, σύμφωνα με τα άρθρα 360 έως 372 του ν. 4412/2016, μαζί με αντίγραφο των πρακτικών

κατάταξης των προσφερόντων και ανάδειξης προσωρινού αναδόχου, και, επιπλέον, αναρτά τα δικαιολογητικά του προσωρινού αναδόχου στα «Συνημμένα Ηλεκτρονικού Διαγωνισμού».

Μετά την έκδοση και κοινοποίηση της απόφασης κατακύρωσης οι προσφέροντες λαμβάνουν γνώση των οικονομικών προσφορών που αποσφραγίστηκαν, της κατάταξης των προσφορών και των υποβληθέντων δικαιολογητικών κατακύρωσης, με ενέργειες της αναθέτουσας αρχής. Κατά της απόφασης κατακύρωσης χωρεί προδικαστική προσφυγή ενώπιον της ΑΕΠΠ, σύμφωνα με την παράγραφο 3.4 της παρούσας. Δεν επιτρέπεται η άσκηση άλλης διοικητικής προσφυγής κατά της ανωτέρω απόφασης.

3.3.2. Η απόφαση κατακύρωσης καθίσταται οριστική, εφόσον συντρέξουν οι ακόλουθες προϋποθέσεις σωρευτικά:

α) κοινοποιηθεί η απόφαση κατακύρωσης σε όλους τους οικονομικούς φορείς που δεν έχουν αποκλειστεί οριστικά,

β) παρέλθει άπρακτη η προθεσμία άσκησης προδικαστικής προσφυγής ή σε περίπτωση άσκησης, παρέλθει άπρακτη η προθεσμία άσκησης αίτησης αναστολής κατά της απόφασης της ΑΕΠΠ και σε περίπτωση άσκησης αίτησης αναστολής κατά της απόφασης της ΑΕΠΠ, εκδοθεί απόφαση επί της αίτησης, με την επιφύλαξη της χορήγησης προσωρινής διαταγής, σύμφωνα με όσα ορίζονται στο τελευταίο εδάφιο της παρ. 4 του άρθρου 372 του ν. 4412/2016,

γ) ολοκληρωθεί επιτυχώς ο προσυμβατικός έλεγχος από το Ελεγκτικό Συνέδριο, σύμφωνα με τα άρθρα 324 έως 327 του ν. 4700/2020, εφόσον απαιτείται,

και

δ) ο προσωρινός ανάδοχος, υποβάλλει, στην περίπτωση που απαιτείται και έπειτα από σχετική πρόσκληση, υπεύθυνη δήλωση, που υπογράφεται σύμφωνα με όσα ορίζονται στο άρθρο 79Α του ν. 4412/2016, στην οποία δηλώνεται ότι, δεν έχουν επέλθει στο πρόσωπό του οψιγενείς μεταβολές κατά την έννοια του άρθρου 104 του ν. 4412/2016 και μόνον στην περίπτωση του προσυμβατικού ελέγχου ή της άσκησης προδικαστικής προσφυγής κατά της απόφασης κατακύρωσης. Η υπεύθυνη δήλωση ελέγχεται από την αναθέτουσα αρχή και μνημονεύεται στο συμφωνητικό. Εφόσον δηλωθούν οψιγενείς μεταβολές, η δήλωση ελέγχεται από την Επιτροπή Διαγωνισμού, η οποία εισηγείται προς το αρμόδιο αποφαινόμενο όργανο.

Μετά από την οριστικοποίηση της απόφασης κατακύρωσης η αναθέτουσα αρχή προσκαλεί τον ανάδοχο, μέσω της λειτουργικότητας της «Επικοινωνίας» του ηλεκτρονικού διαγωνισμού στο ΕΣΗΔΗΣ, να προσέλθει για υπογραφή του συμφωνητικού, θέτοντάς του προθεσμία δεκαπέντε (15) ημερών από την κοινοποίηση της σχετικής ειδικής πρόσκλησης. Η σύμβαση θεωρείται συναφθείσα με την κοινοποίηση της πρόσκλησης του προηγούμενου εδαφίου στον ανάδοχο.

Πριν την υπογραφή της σύμβασης υποβάλλεται η υπεύθυνη δήλωση της κοινής απόφασης των Υπουργών Ανάπτυξης και Επικρατείας 20977/23-8-2007 (Β' 1673) «Δικαιολογητικά για την τήρηση των μητρώων του ν. 3310/2005 όπως τροποποιήθηκε με το ν. 3414/2005» .

Στην περίπτωση που ο ανάδοχος δεν προσέλθει να υπογράψει το ως άνω συμφωνητικό μέσα στην τεθείσα προθεσμία, με την επιφύλαξη αντικειμενικών λόγων ανωτέρας βίας, κηρύσσεται έκπτωτος, καταπίπτει υπέρ της αναθέτουσας αρχής η εγγυητική επιστολή συμμετοχής του και ακολουθείται η ίδια, ως άνω διαδικασία, για τον προσφέροντα που υπέβαλε την αμέσως επόμενη πλέον συμφέρουσα από οικονομική άποψη προσφορά. Αν κανένας από τους προσφέροντες δεν προσέλθει για την υπογραφή του συμφωνητικού, η διαδικασία ανάθεσης ματαιώνεται σύμφωνα με την παράγραφο 3.5 της παρούσας διακήρυξης. Στην περίπτωση αυτή, η αναθέτουσα αρχή μπορεί να αναζητήσει αποζημίωση, πέρα από την καταπίπτουσα εγγυητική επιστολή, ιδίως δυνάμει των άρθρων 197 και 198 ΑΚ.

Εάν η αναθέτουσα αρχή δεν απευθύνει την ειδική πρόσκληση για την υπογραφή του συμφωνητικού εντός χρονικού διαστήματος εξήντα (60) ημερών από την οριστικοποίηση της απόφασης κατακύρωσης, με την επιφύλαξη της ύπαρξης επιτακτικού λόγου δημόσιου συμφέροντος ή αντικειμενικών λόγων ανωτέρας βίας, ο ανάδοχος δικαιούται να απέχει από την υπογραφή του συμφωνητικού, χωρίς να εκπέσει η εγγύηση συμμετοχής του, καθώς και να αναζητήσει αποζημίωση ιδίως δυνάμει των άρθρων 197 και 198 ΑΚ.

3.4 Προδικαστικές Προσφυγές – Προσωρινή και Οριστική Δικαστική Προστασία

Α. Κάθε ενδιαφερόμενος, ο οποίος έχει ή είχε συμφέρον να του ανατεθεί η συγκεκριμένη δημόσια σύμβαση και έχει υποστεί ή ενδέχεται να υποστεί ζημία από εκτελεστή πράξη ή παράλειψη της αναθέτουσας αρχής κατά παράβαση της ευρωπαϊκής ενωσιακής ή εσωτερικής νομοθεσίας στον τομέα των δημοσίων συμβάσεων, έχει δικαίωμα να προσφύγει στην ανεξάρτητη Αρχή Εξέτασης Προδικαστικών Προσφυγών (ΑΕΠΠ), σύμφωνα με τα ειδικότερα οριζόμενα στα άρθρα 345 επ. ν. 4412/2016 και 1 επ. π.δ. 39/2017, στρεφόμενος με προδικαστική προσφυγή, κατά πράξης ή παράλειψης της αναθέτουσας αρχής, προσδιορίζοντας ειδικώς τις νομικές και πραγματικές αιτιάσεις που δικαιολογούν το αίτημά του.

Σε περίπτωση προσφυγής κατά πράξης της αναθέτουσας αρχής, η προθεσμία για την άσκηση της προδικαστικής προσφυγής είναι:

(α) δέκα (10) ημέρες από την κοινοποίηση της προσβαλλόμενης πράξης στον ενδιαφερόμενο οικονομικό φορέα αν η πράξη κοινοποιήθηκε με ηλεκτρονικά μέσα ή τηλεομοιοτυπία ή

(β) δεκαπέντε (15) ημέρες από την κοινοποίηση της προσβαλλόμενης πράξης σε αυτόν αν χρησιμοποιήθηκαν άλλα μέσα επικοινωνίας, άλλως

(γ) δέκα (10) ημέρες από την πλήρη, πραγματική ή τεκμαιρόμενη, γνώση της πράξης που βλάπτει τα συμφέροντα του ενδιαφερόμενου οικονομικού φορέα. Ειδικά για την άσκηση προσφυγής κατά προκήρυξης, η πλήρης γνώση αυτής τεκμαίρεται μετά την πάροδο δεκαπέντε (15) ημερών από τη δημοσίευση στο ΚΗΜΔΗΣ.

Σε περίπτωση παράλειψης που αποδίδεται στην αναθέτουσα αρχή, η προθεσμία για την άσκηση της προδικαστικής προσφυγής είναι δεκαπέντε (15) ημέρες από την επομένη της συντέλεσης της προσβαλλόμενης παράλειψης.

Οι προθεσμίες ως προς την υποβολή των προδικαστικών προσφυγών και των παρεμβάσεων αρχίζουν την επομένη της ημέρας της προαναφερθείσας κατά περίπτωση κοινοποίησης ή γνώσης και λήγουν όταν περάσει ολόκληρη η τελευταία ημέρα και ώρα 23:59:59 και, αν αυτή είναι εξαιρετέα ή Σάββατο, όταν περάσει ολόκληρη η επομένη εργάσιμη ημέρα και ώρα 23:59:59.

Η προδικαστική προσφυγή συντάσσεται υποχρεωτικά με τη χρήση του τυποποιημένου εντύπου του Παραρτήματος Ι του π.δ/τος 39/2017 και κατατίθεται ηλεκτρονικά μέσω της λειτουργικότητας «Επικοινωνία» στην ηλεκτρονική περιοχή του συγκεκριμένου διαγωνισμού, επιλέγοντας την ένδειξη «Προδικαστική Προσφυγή» σύμφωνα με το άρθρο 18 της Κ.Υ.Α. Προμήθειες και Υπηρεσίες.

Για το παραδεκτό της άσκησης της προδικαστικής προσφυγής κατατίθεται παράβολο από τον προσφεύγοντα υπέρ του Ελληνικού Δημοσίου, σύμφωνα με όσα ορίζονται στο άρθρο 363 Ν. 4412/2016. Η επιστροφή του παραβόλου στον προσφεύγοντα γίνεται: α) σε περίπτωση ολικής ή μερικής αποδοχής της προσφυγής του, β) όταν η αναθέτουσα αρχή ανακαλεί την προσβαλλόμενη πράξη ή προβαίνει στην οφειλόμενη ενέργεια πριν από την έκδοση της απόφασης της ΑΕΠΠ επί

της προσφυγής, γ) σε περίπτωση παραίτησης του προσφεύγοντα από την προσφυγή του έως και δέκα (10) ημέρες από την κατάθεση της προσφυγής.

Η προθεσμία για την άσκηση της προδικαστικής προσφυγής και η άσκησή της κωλύουν τη σύναψη της σύμβασης επί ποινή ακυρότητας, η οποία διαπιστώνεται με απόφαση της ΑΕΠΠ μετά από άσκηση προδικαστικής προσφυγής, σύμφωνα με το άρθρο 368 του ν. 4412/2016 και 20 π.δ. 39/2017. Όμως, μόνη η άσκηση της προδικαστικής προσφυγής δεν κωλύει την πρόοδο της διαγωνιστικής διαδικασίας, υπό την επιφύλαξη χορήγησης από το Κλιμάκιο προσωρινής προστασίας σύμφωνα με το άρθρο 366 παρ. 1-2 ν. 4412/2016 και 15 παρ. 1-4 π.δ. 39/2017.

Η προηγούμενη παράγραφος δεν εφαρμόζεται στην περίπτωση που, κατά τη διαδικασία σύναψης της παρούσας σύμβασης, υποβληθεί μόνο μία (1) προσφορά.

Μετά την, κατά τα ως άνω, ηλεκτρονική κατάθεση της προδικαστικής προσφυγής η αναθέτουσα αρχή, μέσω της λειτουργίας «Επικοινωνία» :

α) Κοινοποιεί την προσφυγή το αργότερο έως την επομένη εργάσιμη ημέρα από την κατάθεσή της σε κάθε ενδιαφερόμενο τρίτο, ο οποίος μπορεί να θίγεται από την αποδοχή της προσφυγής, προκειμένου να ασκήσει το, προβλεπόμενο από τα άρθρα 362 παρ. 3 και 7 π.δ. 39/2017, δικαίωμα παρέμβασής του στη διαδικασία εξέτασης της προσφυγής, για τη διατήρηση της ισχύος της προσβαλλόμενης πράξης, προσκομίζοντας όλα τα κρίσιμα έγγραφα που έχει στη διάθεσή του.

β) Διαβιβάζει στην ΑΕΠΠ, το αργότερο εντός δεκαπέντε (15) ημερών από την ημέρα κατάθεσης, τον πλήρη φάκελο της υπόθεσης, τα αποδεικτικά κοινοποίησης στους ενδιαφερόμενους τρίτους αλλά και την Έκθεση Απόψεων της επί της προσφυγής. Στην Έκθεση Απόψεων η αναθέτουσα αρχή μπορεί να παραθέσει αρχική ή συμπληρωματική αιτιολογία για την υποστήριξη της προσβαλλόμενης με την προδικαστική προσφυγή πράξης.

γ) Κοινοποιεί σε όλα τα μέρη την Έκθεση Απόψεων, τις Παρεμβάσεις και τα σχετικά έγγραφα που τυχόν τη συνοδεύουν, μέσω του ηλεκτρονικού τόπου του διαγωνισμού το αργότερο έως την επομένη εργάσιμη ημέρα από την κατάθεσή τους.

δ) Συμπληρωματικά υπομνήματα κατατίθενται από οποιοδήποτε από τα μέρη μέσω της πλατφόρμας του ΕΣΗΔΗΣ το αργότερο εντός πέντε (5) ημερών από την κοινοποίηση των απόψεων της αναθέτουσας αρχής.

Η άσκηση της προδικαστικής προσφυγής αποτελεί προϋπόθεση για την άσκηση των ένδικων βοηθημάτων της αίτησης αναστολής και της αίτησης ακύρωσης του άρθρου 372 ν. 4412/2016 κατά των εκτελεστών πράξεων ή παραλείψεων της αναθέτουσας αρχής.

Β. Όποιος έχει έννομο συμφέρον μπορεί να ζητήσει, με το ίδιο δικόγραφο εφαρμοζόμενων αναλογικά των διατάξεων του π.δ. 18/1989, την αναστολή εκτέλεσης της απόφασης της ΑΕΠΠ και την ακύρωσή της ενώπιον του αρμοδίου Διοικητικού Δικαστηρίου. Το αυτό ισχύει και σε περίπτωση σιωπηρής απόρριψης της προδικαστικής προσφυγής από την Α.Ε.Π.Π. Δικαίωμα άσκησης του ως άνω ένδικου βοηθήματος έχει και η αναθέτουσα αρχή, αν η Α.Ε.Π.Π. κάνει δεκτή την προδικαστική προσφυγή, αλλά και αυτός του οποίου έχει γίνει εν μέρει δεκτή η προδικαστική προσφυγή.

Με την απόφαση της ΑΕΠΠ λογίζονται ως συμπροσβαλλόμενες και όλες οι συναφείς προς την ανωτέρω απόφαση πράξεις ή παραλείψεις της αναθέτουσας αρχής, εφόσον έχουν εκδοθεί ή συντελεστεί αντιστοίχως έως τη συζήτηση της ως άνω αίτησης στο Δικαστήριο.

Η αίτηση αναστολής και ακύρωσης περιλαμβάνει μόνο αιτιάσεις που είχαν προταθεί με την προδικαστική προσφυγή ή αφορούν στη διαδικασία ενώπιον της Α.Ε.Π.Π. ή το περιεχόμενο των αποφάσεών της. Η αναθέτουσα αρχή, εφόσον ασκήσει την αίτηση της παρ. 1 του άρθρου 372 του ν. 4412/2016, μπορεί να προβάλει και οψιγενείς ισχυρισμούς αναφορικά με τους επιτακτικούς λόγους δημοσίου συμφέροντος, οι οποίοι καθιστούν αναγκαία την άμεση ανάθεση της σύμβασης.

Η ως άνω αίτηση κατατίθεται στο ως αρμόδιο δικαστήριο μέσα σε προθεσμία δέκα (10) ημερών από κοινοποίηση ή την πλήρη γνώση της απόφασης ή από την παρέλευση της προθεσμίας για την έκδοση της απόφασης επί της προδικαστικής προσφυγής, ενώ η δικάσιμος για την εκδίκαση της αίτησης ακύρωσης δεν πρέπει να απέχει πέραν των εξήντα (60) ημερών από την κατάθεση του δικογράφου.

Αντίγραφο της αίτησης με κλήση κοινοποιείται με τη φροντίδα του αιτούντος προς την Α.Ε.Π.Π., την αναθέτουσα αρχή, αν δεν έχει ασκήσει αυτή την αίτηση, και προς κάθε τρίτο ενδιαφερόμενο, την κλήτευση του οποίου διατάσσει με πράξη του ο Πρόεδρος ή ο προεδρεύων του αρμόδιου Δικαστηρίου ή Τμήματος έως την επόμενη ημέρα από την κατάθεση της αίτησης. Ο αιτών υποχρεούται επί ποινή απαραδέκτου του ενδίκου βοηθήματος να προβεί στις παραπάνω κοινοποιήσεις εντός αποκλειστικής προθεσμίας δύο (2) ημερών από την έκδοση και την παραλαβή της ως άνω πράξης του Δικαστηρίου. Εντός αποκλειστικής προθεσμίας δέκα (10) ημερών από την ως άνω κοινοποίηση της αίτησης κατατίθεται η παρέμβαση και διαβιβάζονται ο φάκελος και οι απόψεις των παθητικώς νομιμοποιούμενων. Εντός της ίδιας προθεσμίας κατατίθενται στο Δικαστήριο και τα στοιχεία που υποστηρίζουν τους ισχυρισμούς των διαδίκων.

Επιπρόσθετα, η παρέμβαση κοινοποιείται με επιμέλεια του παρεμβαίνοντος στα λοιπά μέρη της δίκης εντός δύο (2) ημερών από την κατάθεσή της, αλλιώς λογίζεται ως απαραδέκτη. Το διατακτικό της δικαστικής απόφασης εκδίδεται εντός δεκαπέντε (15) ημερών από τη συζήτηση της αίτησης ή από την προθεσμία για την υποβολή υπομνημάτων.

Η προθεσμία για την άσκηση και η άσκηση της αίτησης ενώπιον του αρμοδίου δικαστηρίου κωλύουν τη σύναψη της σύμβασης μέχρι την έκδοση της οριστικής δικαστικής απόφασης, εκτός εάν με προσωρινή διαταγή ο αρμόδιος δικαστής αποφανθεί διαφορετικά. Επίσης, η προθεσμία για την άσκηση και η άσκησή της αίτησης κωλύουν την πρόοδο της διαδικασίας ανάθεσης για χρονικό διάστημα δεκαπέντε (15) ημερών από την άσκηση της αίτησης, εκτός εάν με την προσωρινή διαταγή ο αρμόδιος δικαστής αποφανθεί διαφορετικά. Για την άσκηση της αιτήσεως κατατίθεται παράβολο, σύμφωνα με τα ειδικότερα οριζόμενα στο άρθρο 372 παρ. 5 του Ν. 4412/2016.

Αν ο ενδιαφερόμενος δεν αιτήθηκε ή αιτήθηκε ανεπιτυχώς την αναστολή και η σύμβαση υπογράφηκε και η εκτέλεσή της ολοκληρώθηκε πριν από τη συζήτηση της αίτησης, εφαρμόζεται αναλόγως η παρ. 2 του άρθρου 32 του π.δ. 18/1989.

Αν το δικαστήριο ακυρώσει πράξη ή παράλειψη της αναθέτουσας αρχής μετά τη σύναψη της σύμβασης, το κύρος της τελευταίας δεν θίγεται, εκτός αν πριν από τη σύναψη αυτής είχε ανασταλεί η διαδικασία σύναψης της σύμβασης. Στην περίπτωση που η σύμβαση δεν είναι άκυρη, ο ενδιαφερόμενος δικαιούται να αξιώσει αποζημίωση, σύμφωνα με τα αναφερόμενα στο άρθρο 373 του ν. 4412/2016.

Με την επιφύλαξη των διατάξεων του ν. 4412/2016, για την εκδίκαση των διαφορών του παρόντος άρθρου εφαρμόζονται οι διατάξεις του π.δ. 18/1989.

3.5 Ματαίωση Διαδικασίας

Η αναθέτουσα αρχή ματαιώνει ή δύναται να ματαιώσει εν όλω ή εν μέρει αιτιολογημένα τη διαδικασία ανάθεσης, για τους λόγους και υπό τους όρους του άρθρου 317 του ν. 4412/2016, μετά από γνώμη της αρμόδιας Επιτροπής του Διαγωνισμού. Επίσης, αν διαπιστωθούν σφάλματα ή παραλείψεις σε οποιοδήποτε στάδιο της διαδικασίας ανάθεσης, μπορεί, μετά από γνώμη του αρμόδιου οργάνου, να ακυρώσει μερικώς τη διαδικασία ή να αναμορφώσει ανάλογα το αποτέλεσμα της ή να αποφασίσει την επανάληψή της από το σημείο που εμφιλοχώρησε το σφάλμα ή η παράλειψη.

Ειδικότερα, η αναθέτουσα αρχή ματαιώνει τη διαδικασία σύναψης όταν αυτή αποβεί άγονη είτε λόγω μη υποβολής προσφοράς είτε λόγω απόρριψης όλων των προσφορών, καθώς και στην περίπτωση του δευτέρου εδαφίου της παρ. 6 του άρθρου 316, περί κατακύρωσης και σύναψης σύμβασης.

Επίσης μπορεί να ματαιώσει τη διαδικασία: α) λόγω παράτυπης διεξαγωγής της διαδικασίας ανάθεσης, εκτός εάν μπορεί να θεραπεύσει το σφάλμα ή την παράλειψη σύμφωνα με την παρ. 3 του άρθρου 317 , β) αν οι οικονομικές και τεχνικές παράμετροι που σχετίζονται με τη διαδικασία ανάθεσης άλλαξαν ουσιωδώς και η εκτέλεση του συμβατικού αντικείμενου δεν ενδιαφέρει πλέον την αναθέτουσα αρχή ή τον φορέα για τον οποίο προορίζεται το υπό ανάθεση αντικείμενο, γ) αν λόγω ανωτέρας βίας, δεν είναι δυνατή η κανονική εκτέλεση της σύμβασης, δ) αν η επιλεγείσα προσφορά κριθεί ως μη συμφέρουσα από οικονομική άποψη, ε) στην περίπτωση των παρ. 3 και 4 του άρθρου 97, περί χρόνου ισχύος προσφορών, στ) για άλλους επιτακτικούς λόγους δημοσίου συμφέροντος, όπως ιδίως, δημόσιας υγείας ή προστασίας του περιβάλλοντος.

4. ΟΡΟΙ ΕΚΤΕΛΕΣΗΣ ΤΗΣ ΣΥΜΒΑΣΗΣ

4.1 Εγγυήσεις

4.1.1 Εγγύηση καλής εκτέλεσης και εγγύηση προκαταβολής

Για την υπογραφή της σύμβασης απαιτείται η παροχή εγγύησης καλής εκτέλεσης, σύμφωνα με το άρθρο 302 παρ. 4 του ν. 4412/2016, το ύψος της οποίας ανέρχεται σε ποσοστό 4% επί της εκτιμώμενης αξίας της σύμβασης, χωρίς να συμπεριλαμβάνονται τα δικαιώματα προαίρεσης και κατατίθεται μέχρι και την υπογραφή της σύμβασης.

Η εγγύηση καλής εκτέλεσης, προκειμένου να γίνει αποδεκτή, πρέπει να περιλαμβάνει κατ' ελάχιστον τα αναφερόμενα στην παράγραφο 2.1.5. στοιχεία της παρούσας και επιπλέον τον αριθμό και τον τίτλο της σχετικής σύμβασης και τα οριζόμενα στο άρθρο 302 παρ. 12 του ν. 4412/2016.

Η εγγύηση καλής εκτέλεσης της σύμβασης καλύπτει συνολικά και χωρίς διακρίσεις την εφαρμογή όλων των όρων της σύμβασης και κάθε απαίτηση της αναθέτουσας αρχής έναντι του αναδόχου.

Σε περίπτωση τροποποίησης της σύμβασης κατά την παράγραφο 4.5, η οποία συνεπάγεται αύξηση της συμβατικής αξίας, ο ανάδοχος είναι υποχρεωμένος να καταθέσει μέχρι την υπογραφή της τροποποιημένης σύμβασης, συμπληρωματική εγγύηση καλής εκτέλεσης το ύψος της οποίας ανέρχεται σε ποσοστό 4% επί του ποσού της αύξησης της αξίας της σύμβασης.

Η εγγύηση καλής εκτέλεσης καταπίπτει υπέρ της αναθέτουσας αρχής σε περίπτωση παράβασης από τον ανάδοχο, των όρων της σύμβασης, όπως αυτή ειδικότερα ορίζει.

Ο χρόνος ισχύος της εγγύησης καλής εκτέλεσης πρέπει να είναι μεγαλύτερος από τον συμβατικό χρόνο παράδοσης, για διάστημα δύο (2) μηνών.

Στην περίπτωση χορήγησης προκαταβολής, σύμφωνα με την παράγραφο 5.1.1. της παρούσας, απαιτείται από τον ανάδοχο «εγγύηση προκαταβολής» για ποσό ίσο με αυτό της προκαταβολής, σύμφωνα με τα οριζόμενα στο άρθρο 302 παρ. 7 του ν. 4412/2016, 2.1.5. της παρούσας. Η προκαταβολή και η εγγύηση προκαταβολής μπορούν να χορηγούνται τμηματικά, σύμφωνα με την παράγραφο 5.1. της παρούσας (τρόπος πληρωμής).

Η εγγύηση καλής εκτέλεσης και η εγγύηση προκαταβολής αποδεσμεύονται σταδιακά, κατά το ποσό που αναλογεί στην αξία του τμήματος της προμήθειας που παραλήφθηκε οριστικά μετά την οριστική ποσοτική και ποιοτική παραλαβή του αντικειμένου της σύμβασης. Για τη σταδιακή αποδέσμευσή τους απαιτείται προηγούμενη γνωμοδότηση του αρμόδιου συλλογικού οργάνου. Εάν στο πρωτόκολλο παραλαβής αναφέρονται παρατηρήσεις ή υπάρχει εκπρόθεσμη παράδοση, η παραπάνω σταδιακή αποδέσμευση γίνεται μετά την αντιμετώπιση των παρατηρήσεων και του εκπροθέσμου.

4.1.2 Εγγύηση καλής λειτουργίας

Μετά την έγκριση του πρωτοκόλλου οριστικής παραλαβής και προκειμένου να αποδεσμευτεί η εγγύηση καλής εκτέλεσης, απαιτείται η κατάθεση εγγύησης καλής λειτουργίας. Ο χρόνος εγγύησης καλής λειτουργίας ξεκινά μετά την οριστική παραλαβή και η διάρκειά του ορίζεται στην προσφορά του αναδόχου και σε κάθε περίπτωση δεν θα είναι μικρότερος από τον ελάχιστο χρόνο εγγύησης καλής λειτουργίας που προβλέπεται στο άρθρο 6.6 της παρούσας. Ο ανάδοχος υποχρεούται να εκτελεί τα όσα περιγράφονται στο άρθρο 6.6 της παρούσας, καθώς και όσα περιγράφει ο ίδιος στην προσφορά του.

Η εγγύηση καλής λειτουργίας της σύμβασης ανέρχεται στο ποσό των είκοσι χιλιάδων ευρώ (20.000,00 €) και επιστρέφεται μέσα σε ένα (1) μήνα από την λήξη του προβλεπόμενου χρόνου της

εγγυημένης λειτουργίας, διάστημα κατά το οποίο η επιτροπή παρακολούθησης και παραλαβής συντάσσει σχετικό πρωτόκολλο παραλαβής της εγγυημένης λειτουργίας, στο οποίο αποφαίνεται για την συμμόρφωση του αναδόχου στις απαιτήσεις της σύμβασης.

Το περιεχόμενο της εγγύησης διαμορφώνεται κατά τον τρόπο που ορίζει η παράγραφος 4 του άρθρου 302 του Ν 4412/2016 (ΦΕΚ 147/Α΄/08-08-2016). Οι εγγυητικές επιστολές καλής λειτουργίας περιλαμβάνουν κατ' ελάχιστον τα αναφερόμενα στην παράγραφο 2.1.5. στοιχεία της παρούσας και επιπλέον τον αριθμό και τον τίτλο της σχετικής σύμβασης και τα οριζόμενα στο άρθρο 302 του ν. 4412/2016.

Κατά την περίοδο της εγγυημένης λειτουργίας, ο ανάδοχος ευθύνεται για την καλή λειτουργία του αντικειμένου της προμήθειας. Επίσης, οφείλει κατά το χρόνο της εγγυημένης λειτουργίας να προβαίνει στην αποκατάσταση οποιαδήποτε βλάβης με τρόπο και σε χρόνο που περιγράφεται στις τεχνικές προδιαγραφές και στα λοιπά τεύχη της σύμβασης. Κάθε δαπάνη της λειτουργίας του συστήματος (αναλώσιμα, ανταλλακτικά κ.λ.π.) που απαιτούνται για την εύρυθμη λειτουργία του συστήματος θα βαρύνει την Αναθέτουσα Αρχή.

4.2 Συμβατικό Πλαίσιο - Εφαρμοστέα Νομοθεσία

Κατά την εκτέλεση της σύμβασης εφαρμόζονται οι διατάξεις του ν. 4412/2016, όπως έχει τροποποιηθεί και ισχύει, οι όροι της παρούσας διακήρυξης και συμπληρωματικά ο Αστικός Κώδικας.

4.3 Όροι εκτέλεσης της σύμβασης

4.3.1. Κατά την εκτέλεση της σύμβασης ο ανάδοχος τηρεί τις υποχρεώσεις στους τομείς του περιβαλλοντικού, κοινωνικοασφαλιστικού και εργατικού δικαίου, που έχουν θεσπιστεί με το δίκαιο της Ένωσης, το εθνικό δίκαιο, συλλογικές συμβάσεις ή διεθνείς διατάξεις περιβαλλοντικού, κοινωνικοασφαλιστικού και εργατικού δικαίου, οι οποίες απαριθμούνται στο XIV του Προσαρτήματος Β του Ν. 4412/2016, καθώς και τις διατάξεις της νομοθεσίας περί υγείας και ασφάλειας των εργαζομένων και πρόληψης του επαγγελματικού κινδύνου.

Η τήρηση των εν λόγω υποχρεώσεων από τον ανάδοχο και τους υπεργολάβους του ελέγχεται και βεβαιώνεται από τα όργανα που επιβλέπουν την εκτέλεση της σύμβασης και τις αρμόδιες δημόσιες αρχές και υπηρεσίες που ενεργούν εντός των ορίων της ευθύνης και της αρμοδιότητάς τους.

4.3.2. Στις συμβάσεις προμηθειών προϊόντων που εμπίπτουν στο πεδίο εφαρμογής του ν. 2939/2001, επιπλέον του όρου της παρ. 4.3.1 περιλαμβάνεται ο όρος ότι ο ανάδοχος υποχρεούται κατά την υπογραφή της σύμβασης και καθ' όλη τη διάρκεια εκτέλεσης να τηρεί τις υποχρεώσεις των παραγράφων 2 και 11 του άρθρου 4β ή και της παρ. 1 του άρθρου 12 ή και της παρ. 1 του άρθρου 16 του ν.2939/2001. Η τήρηση των υποχρεώσεων ελέγχεται από την αναθέτουσα αρχή μέσω του αρχείου δημοσιοποίησης εγγεγραμμένων παραγωγών στο Εθνικό Μητρώο Παραγωγών (ΕΜΠΑ) που τηρείται στην ηλεκτρονική σελίδα του Ε.Ο.ΑΝ. εντός της προθεσμίας της παραγράφου 4 του άρθρου 316 του ν. 4412/2016 και αποτελεί προϋπόθεση για την υπογραφή του συμφωνητικού, στο οποίο γίνεται υποχρεωτικά μνεία του αριθμού ΕΜΠΑ του υπόχρεου παραγωγού. Η μη τήρηση των υποχρεώσεων της παρούσας παραγράφου έχει τις συνέπειες της παραγράφου 7 του άρθρου 316 του ν. 4412/2016.

4.4 Υπεργολαβία

4.4.1. Ο Ανάδοχος δεν απαλλάσσεται από τις συμβατικές του υποχρεώσεις και ευθύνες λόγω ανάθεσης της εκτέλεσης τμήματος/τμημάτων της σύμβασης σε υπεργολάβους. Η τήρηση των υποχρεώσεων της παρ. 2 του άρθρου 253 του ν. 4412/2016 από υπεργολάβους δεν αίρει την ευθύνη του κυρίου αναδόχου.

4.4.2. Κατά την υπογραφή της σύμβασης ο κύριος ανάδοχος υποχρεούται να αναφέρει στην αναθέτουσα αρχή το όνομα, τα στοιχεία επικοινωνίας και τους νόμιμους εκπροσώπους των υπεργολάβων του, οι οποίοι συμμετέχουν στην εκτέλεση αυτής, εφόσον είναι γνωστά τη συγκεκριμένη χρονική στιγμή. Επιπλέον, υποχρεούται να γνωστοποιεί στην αναθέτουσα αρχή κάθε αλλαγή των πληροφοριών αυτών, κατά τη διάρκεια της σύμβασης, καθώς και τις απαιτούμενες πληροφορίες σχετικά με κάθε νέο υπεργολάβο, τον οποίο ο κύριος ανάδοχος χρησιμοποιεί εν συνεχεία στην εν λόγω σύμβαση, προσκομίζοντας τα σχετικά συμφωνητικά/δηλώσεις συνεργασίας. Σε περίπτωση διακοπής της συνεργασίας του Αναδόχου με υπεργολάβο/ υπεργολάβους της σύμβασης, αυτός υποχρεούται σε άμεση γνωστοποίηση της διακοπής αυτής στην Αναθέτουσα Αρχή, οφείλει δε να διασφαλίσει την ομαλή εκτέλεση του τμήματος/ των τμημάτων της σύμβασης είτε από τον ίδιο, είτε από νέο υπεργολάβο τον οποίο θα γνωστοποιήσει στην αναθέτουσα αρχή κατά την ως άνω διαδικασία.

Σε περίπτωση που ο ανάδοχος έχει στηριχθεί στις ικανότητες του υπεργολάβου όσον αφορά τη χρηματοοικονομική επάρκεια-τεχνική και επαγγελματική ικανότητα και συντρέχουν στο πρόσωπό του οι λόγοι αποκλεισμού του άρθρου 2.2.3. της παρούσας, τότε υποχρεούται να τον αντικαταστήσει.

4.4.3. Η αναθέτουσα αρχή επαληθεύει τη συνδρομή των λόγων αποκλεισμού για τους υπεργολάβους, όπως αυτοί περιγράφονται στην παράγραφο 2.2.3 και με τα αποδεικτικά μέσα της παραγράφου 2.2.9.2 της παρούσας, εφόσον το(α) τμήμα(τα) της σύμβασης, το(α) οποίο(α) ο ανάδοχος προτίθεται να αναθέσει υπό μορφή υπεργολαβίας σε τρίτους, υπερβαίνουν σωρευτικά το ποσοστό του τριάντα τοις εκατό (30%) της συνολικής αξίας της σύμβασης. Επιπλέον, προκειμένου να μην αθετούνται οι υποχρεώσεις της παρ. 2 του άρθρου 253 του ν. 4412/2016, δύναται να επαληθεύσει τους ως άνω λόγους και για τμήμα ή τμήματα της σύμβασης που υπολείπονται του ως άνω ποσοστού.

Όταν από την ως άνω επαλήθευση προκύπτει ότι συντρέχουν λόγοι αποκλεισμού απαιτεί ή δύναται να απαιτήσει την αντικατάστασή του, κατά τα ειδικότερα αναφερόμενα στις παρ. 5 και 6 του άρθρου 336 του ν. 4412/2016.

4.5 Τροποποίηση σύμβασης κατά τη διάρκειά της

Η σύμβαση μπορεί να τροποποιείται κατά τη διάρκειά της, χωρίς να απαιτείται νέα διαδικασία σύναψης σύμβασης, μόνο σύμφωνα με τους όρους και τις προϋποθέσεις του άρθρου 337 του ν. 4412/2016 και κατόπιν γνωμοδότησης της Επιτροπής της περ. β της παρ. 11 του άρθρου 221 του ν. 4412/2016.

4.6 Δικαίωμα μονομερούς λύσης της σύμβασης

4.6.1. Η αναθέτουσα αρχή μπορεί, με τις προϋποθέσεις που ορίζουν οι κείμενες διατάξεις, να καταγγείλει τη σύμβαση κατά τη διάρκεια της εκτέλεσής της, εφόσον:

α) η σύμβαση έχει υποστεί ουσιώδη τροποποίηση, κατά την έννοια του άρθρου 338 του ν. 4412/2016, που θα απαιτούσε νέα διαδικασία σύναψης σύμβασης

β) ο ανάδοχος, κατά το χρόνο της ανάθεσης της σύμβασης, τελούσε σε μια από τις καταστάσεις που αναφέρονται στην παράγραφο 2.2.3.1 και, ως εκ τούτου, θα έπρεπε να έχει αποκλειστεί από τη διαδικασία σύναψης της σύμβασης,

γ) η σύμβαση δεν έπρεπε να ανατεθεί στον ανάδοχο λόγω σοβαρής παραβίασης των υποχρεώσεων που υπέχει από τις Συνθήκες και την Οδηγία 2014/24/ΕΕ, η οποία έχει αναγνωριστεί με απόφαση του Δικαστηρίου της Ένωσης στο πλαίσιο διαδικασίας δυνάμει του άρθρου 258 της ΣΛΕΕ.

δ) ο ανάδοχος καταδικαστεί αμετάκλητα, κατά τη διάρκεια εκτέλεσης της σύμβασης, για ένα από τα αδικήματα που αναφέρονται στην παρ. 2.2.3.1 της παρούσας,

ε) ο ανάδοχος πτωχεύσει ή υπαχθεί σε διαδικασία ειδικής εκκαθάρισης ή τεθεί υπό αναγκαστική διαχείριση από εκκαθαριστή ή από το δικαστήριο ή υπαχθεί σε διαδικασία πτωχευτικού συμβιβασμού ή αναστείλει τις επιχειρηματικές του δραστηριότητες ή υπαχθεί σε διαδικασία εξυγίανσης και δεν τηρεί τους όρους αυτής ή εάν βρεθεί σε οποιαδήποτε ανάλογη κατάσταση, προκύπτουσα από παρόμοια διαδικασία, προβλεπόμενη σε εθνικές διατάξεις νόμου.

Η αναθέτουσα αρχή μπορεί να μην καταγγείλει τη σύμβαση, υπό την προϋπόθεση ότι ο ανάδοχος ο οποίος θα βρεθεί σε μία εκ των καταστάσεων που αναφέρονται στην περίπτωση αυτή αποδεικνύει ότι είναι σε θέση να εκτελέσει τη σύμβαση, λαμβάνοντας υπόψη τις ισχύουσες διατάξεις και τα μέτρα για τη συνέχιση της επιχειρηματικής του λειτουργίας.

στ) ο ανάδοχος παραβεί αποδεδειγμένα τις υποχρεώσεις του που απορρέουν από την δέσμευση ακεραιότητας της παρ. 4.3.3. της παρούσας, ως αναλυτικά περιγράφονται στο συνημμένο στην παρούσα σχέδιο σύμβασης.

5. ΕΙΔΙΚΟΙ ΟΡΟΙ ΕΚΤΕΛΕΣΗΣ ΤΗΣ ΣΥΜΒΑΣΗΣ

5.1 Τρόπος πληρωμής

5.1.1. Η πληρωμή του αναδόχου θα πραγματοποιηθεί σύμφωνα με τον πιο κάτω τρόπο:

Με τη χορήγηση έντοκης προκαταβολής μέχρι ποσοστού 50% της συμβατικής αξίας χωρίς Φ.Π.Α., με την κατάθεση ισόποσης εγγύησης η οποία θα καλύπτει τη διαφορά μεταξύ του ποσού της εγγύησης καλής εκτέλεσης και του ποσού της καταβαλλόμενης προκαταβολής, σύμφωνα με τα οριζόμενα στο άρθρο 302§1 περ. δ του ν. 4412/2016 και 4.1.1 της παρούσης και την καταβολή του υπολοίπου σύμφωνα με τα στάδια παραλαβής που περιγράφονται στο Άρθρο 8 της Ε.Σ.Υ.

Η παραπάνω προκαταβολή θα είναι έντοκη. Κατά την εξόφληση θα παρακρατείται τόκος επί της εισπραχθείσας προκαταβολής και για το χρονικό διάστημα υπολογιζόμενου από την ημερομηνία καταβολής στον ανάδοχο μέχρι την ημερομηνία οριστικής και ποιοτικής παραλαβής. Για τον υπολογισμό του τόκου θα λαμβάνεται υπόψη το ύψος του επιτοκίου των εντόκων γραμματίων του Δημοσίου 12μηνιας διάρκειας που θα ισχύει κατά την ημερομηνία λήψης της προκαταβολής προσαυξημένο κατά 0,25 ποσοστιαίες μονάδες το οποίο θα παραμένει σταθερό μέχρι την εξάντληση του ποσού της χορηγηθείσας προκαταβολής.

Η πληρωμή του συμβατικού τιμήματος θα γίνεται με την προσκόμιση των νομίμων παραστατικών και δικαιολογητικών που προβλέπονται από τις διατάξεις του άρθρου 200 παρ. 4 του ν. 4412/2016, καθώς και κάθε άλλου δικαιολογητικού που τυχόν ήθελε ζητηθεί από τις αρμόδιες υπηρεσίες που διενεργούν τον έλεγχο και την πληρωμή.

5.1.2. Τον Ανάδοχο βαρύνουν οι υπέρ τρίτων κρατήσεις, ως και κάθε άλλη επιβάρυνση, σύμφωνα με την κείμενη νομοθεσία, μη συμπεριλαμβανομένου Φ.Π.Α., για την παράδοση του υλικού στον τόπο και με τον τρόπο που προβλέπεται στα έγγραφα της σύμβασης. Ιδίως βαρύνεται με τις ακόλουθες κρατήσεις:

α) Κράτηση 0,07% η οποία υπολογίζεται επί της αξίας κάθε πληρωμής προ φόρων και κρατήσεων της αρχικής, καθώς και κάθε συμπληρωματικής σύμβασης Υπέρ της Ενιαίας Ανεξάρτητης Αρχής Δημοσίων Συμβάσεων επιβάλλεται (άρθρο 4 Ν.4013/2011 όπως ισχύει)

β) Κράτηση ύψους 0,02% υπέρ της ανάπτυξης και συντήρησης του ΟΠΣ ΕΣΗΔΗΣ, η οποία υπολογίζεται επί της αξίας, εκτός ΦΠΑ, της αρχικής, καθώς και κάθε συμπληρωματικής σύμβασης. Το ποσό αυτό παρακρατείται σε κάθε πληρωμή από την αναθέτουσα αρχή στο όνομα και για λογαριασμό του Υπουργείου Ψηφιακής Διακυβέρνησης σύμφωνα με την παρ. 6 του άρθρου 36 του ν. 4412/2016.

γ) Κράτηση 0,06% η οποία υπολογίζεται επί της αξίας κάθε πληρωμής προ φόρων και κρατήσεων της αρχικής καθώς και κάθε συμπληρωματικής σύμβασης υπέρ της Αρχής Εξέτασης Προδικαστικών Προσφυγών (άρθρο 350 παρ. 3 του ν. 4412/2016).

Οι υπέρ τρίτων κρατήσεις υπόκεινται στο εκάστοτε ισχύον αναλογικό τέλος χαρτοσήμου 3% και στην επ' αυτού εισφορά υπέρ ΟΓΑ 20%.

Με κάθε πληρωμή θα γίνεται η προβλεπόμενη από την κείμενη νομοθεσία παρακράτηση φόρου εισοδήματος αξίας 4% επί του καθαρού ποσού που αφορά τα υλικά και 8% επί του καθαρού ποσού που αφορά τις υπηρεσίες.

5.2 Κήρυξη οικονομικού φορέα εκπτώτου - Κυρώσεις

5.2.1. Ο ανάδοχος κηρύσσεται υποχρεωτικά έκπτωτος από τη σύμβαση και από κάθε δικαίωμα που απορρέει από αυτήν, με απόφαση της αναθέτουσας αρχής, ύστερα από γνωμοδότηση του αρμόδιου συλλογικού οργάνου (Επιτροπή Παρακολούθησης και Παραλαβής):

α) στην περίπτωση της παρ. 6 του άρθρου 316 του ν. 4412/2016 περί κατακύρωσης και σύναψης σύμβασης,

β) στην περίπτωση που δεν εκπληρώσει τις υποχρεώσεις του που απορρέουν από τη σύμβαση ή/και δεν συμμορφωθεί με τις σχετικές γραπτές εντολές της υπηρεσίας, που είναι σύμφωνες με τη σύμβαση ή τις κείμενες διατάξεις, εντός του συμφωνημένου χρόνου εκτέλεσης της σύμβασης,

γ) εφόσον δεν φορτώσει, δεν παραδώσει ή δεν αντικαταστήσει τα συμβατικά αγαθά ή δεν επισκευάσει ή δεν συντηρήσει αυτά μέσα στον συμβατικό χρόνο ή στον χρόνο παράτασης που του δόθηκε, σύμφωνα με όσα προβλέπονται στο άρθρο 206 (κατά παραπομπή του άρθρου 334) του ν. 4412/2016, με την επιφύλαξη της επόμενης παραγράφου.

Στην περίπτωση συνδρομής λόγου έκπτωσης του αναδόχου από σύμβαση κατά την ως άνω περίπτωση γ', η αναθέτουσα αρχή κοινοποιεί στον ανάδοχο ειδική όχληση, η οποία μνημονεύει τις διατάξεις του άρθρου 334 σε συνδυασμό με το άρθρο 203 του ν. 4412/2016 και περιλαμβάνει συγκεκριμένη περιγραφή των ενεργειών στις οποίες οφείλει να προβεί ο ανάδοχος, προκειμένου να συμμορφωθεί, μέσα σε εύλογη προθεσμία από την κοινοποίηση της ανωτέρω όχλησης, που θα οριστεί στο ίδιο το κείμενο της όχλησης και η οποία προθεσμία σε καμία περίπτωση δεν μπορεί να είναι μικρότερη των 15 ημερών. Αν η προθεσμία που τεθεί με την ειδική όχληση, παρέλθει, χωρίς ο ανάδοχος να συμμορφωθεί, κηρύσσεται έκπτωτος μέσα σε προθεσμία τριάντα (30) ημερών από την άπρακτη πάροδο της προθεσμίας συμμόρφωσης, με απόφαση της αναθέτουσας αρχής.

Ο ανάδοχος δεν κηρύσσεται έκπτωτος για λόγους που αφορούν σε υπαιτιότητα του φορέα εκτέλεσης της σύμβασης ή αν συντρέχουν λόγοι ανωτέρας βίας.

Στον οικονομικό φορέα, που κηρύσσεται έκπτωτος από τη σύμβαση, επιβάλλονται, με απόφαση του αποφαινόμενου οργάνου, ύστερα από γνωμοδότηση του αρμόδιου οργάνου, το οποίο υποχρεωτικά καλεί τον ενδιαφερόμενο προς παροχή εξηγήσεων, αθροιστικά οι παρακάτω κυρώσεις:

α) ολική κατάπτωση της εγγύησης συμμετοχής ή καλής εκτέλεσης της σύμβασης κατά περίπτωση,

β) είσπραξη εντόκως της προκαταβολής που χορηγήθηκε στον έκπτωτο από τη σύμβαση ανάδοχο είτε από ποσόν που δικαιούται να λάβει είτε με κατάθεση του ποσού από τον ίδιο είτε με κατάπτωση της εγγύησης προκαταβολής. Ο υπολογισμός των τόκων γίνεται από την ημερομηνία λήψης της προκαταβολής από τον ανάδοχο μέχρι την ημερομηνία έκδοσης της απόφασης κήρυξης του ως έκπτωτου, με το ισχύον κάθε φορά ανώτατο όριο επιτοκίου για τόκο από δικαιοπραξία, από την ημερομηνία δε αυτή και μέχρι της επιστροφής της, με το ισχύον κάθε φορά επιτόκιο για τόκο υπερημερίας.

γ) Καταλογισμός του διαφέροντος, που προκύπτει εις βάρος της αναθέτουσας αρχής, εφόσον αυτή προμηθευτεί τα αγαθά, που δεν προσκομίστηκαν προσηκόντως από τον έκπτωτο οικονομικό φορέα, αναθέτοντας το ανεκτέλεστο αντικείμενο της σύμβασης στον επόμενο κατά σειρά κατάταξης οικονομικό φορέα που είχε λάβει μέρος στη διαδικασία ανάθεσης της σύμβασης. Αν ο οικονομικός φορέας του προηγούμενου εδαφίου δεν αποδεχθεί την ανάθεση της σύμβασης, η αναθέτουσα αρχή μπορεί να προμηθευτεί τα αγαθά, που δεν προσκομίστηκαν προσηκόντως από τον έκπτωτο οικονομικό φορέα, από τρίτο οικονομικό φορέα είτε με διενέργεια νέας διαδικασίας ανάθεσης σύμβασης είτε με προσφυγή στη διαδικασία διαπραγμάτευσης, χωρίς προηγούμενη δημοσίευση,

εφόσον συντρέχουν οι προϋποθέσεις του άρθρου 269 του ν. 4412/2016. Το διαφέρον υπολογίζεται με τον ακόλουθο τύπο:

$\Delta = (TKT - TKE) \times \Pi$ Όπου: Δ = Διαφέρον που θα προκύψει εις βάρος της αναθέτουσας αρχής, εφόσον αυτή προμηθευτεί τα αγαθά που δεν προσκομίστηκαν προσηκόντως από τον έκπτωτο οικονομικό φορέα, σύμφωνα με τα ανωτέρω αναφερόμενα. Το διαφέρον λαμβάνει θετικές τιμές, αλλιώς θεωρείται ίσο με μηδέν.

TKT = Τιμή κατακύρωσης της προμήθειας των αγαθών, που δεν προσκομίστηκαν προσηκόντως από τον έκπτωτο οικονομικό φορέα στον νέο ανάδοχο.

TKE = Τιμή κατακύρωσης της προμήθειας των αγαθών, που δεν προσκομίστηκαν προσηκόντως από τον έκπτωτο οικονομικό φορέα, σύμφωνα με τη σύμβαση από την οποία κηρύχθηκε έκπτωτος ο οικονομικός φορέας.

Π = Συντελεστής προσαύξησης προσδιορισμού της έμμεσης ζημίας που προκαλείται στην αναθέτουσα αρχή από την έκπτωση του αναδόχου ο οποίος λαμβάνει την τιμή 1,01.

Ο καταλογισμός του διαφέροντος επιβάλλεται στον έκπτωτο οικονομικό φορέα με απόφαση της αναθέτουσας αρχής, που εκδίδεται σε αποκλειστική προθεσμία δεκαοκτώ (18) μηνών μετά την έκδοση και την κοινοποίηση της απόφασης κήρυξης εκπτώτου, και εφόσον κατακυρωθεί η προμήθεια των αγαθών που δεν προσκομίστηκαν προσηκόντως από τον έκπτωτο οικονομικό φορέα σε τρίτο οικονομικό φορέα. Για την είσπραξη του διαφέροντος από τον έκπτωτο οικονομικό φορέα μπορεί να εφαρμόζεται η διαδικασία του Κώδικα Είσπραξης Δημόσιων Εσόδων. Το διαφέρον εισπράττεται υπέρ της αναθέτουσας αρχής.

δ) Επιπλέον, μπορεί να επιβληθεί προσωρινός αποκλεισμός του αναδόχου από το σύνολο των συμβάσεων προμηθειών ή υπηρεσιών των φορέων που εμπίπτουν στις διατάξεις του ν. 4412/2016 κατά τα ειδικότερα προβλεπόμενα στο άρθρο 306 του ως άνω νόμου, περί αποκλεισμού οικονομικού φορέα από δημόσιες συμβάσεις.

5.2.2. Αν το υλικό φορτωθεί – παραδοθεί- εγκατασταθεί ή αντικατασταθεί μετά τη λήξη του συμβατικού χρόνου και μέχρι λήξης του χρόνου της παράτασης που χορηγήθηκε, σύμφωνα με το άρθρο 206 του Ν.4412/16, επιβάλλεται πρόστιμο 5% επί της συμβατικής αξίας της ποσότητας που παραδόθηκε εκπρόθεσμα.

Το παραπάνω πρόστιμο υπολογίζεται επί της συμβατικής αξίας των εκπρόθεσμα παραδοθέντων ή εγκατεστηθέντων υλικών, χωρίς ΦΠΑ. Εάν τα υλικά που παραδόθηκαν εκπρόθεσμα επηρεάζουν τη χρησιμοποίηση των υλικών που παραδόθηκαν εμπρόθεσμα, το πρόστιμο υπολογίζεται επί της συμβατικής αξίας της συνολικής ποσότητας αυτών.

Κατά τον υπολογισμό του χρονικού διαστήματος της καθυστέρησης για φόρτωση- παράδοση- εγκατάσταση ή αντικατάσταση των υλικών, με απόφαση του αποφαινομένου οργάνου, ύστερα από γνωμοδότηση του αρμοδίου οργάνου, δεν λαμβάνεται υπόψη ο χρόνος που παρήλθε πέραν του εύλογου, κατά τα διάφορα στάδια των διαδικασιών, για το οποίο δεν ευθύνεται ο ανάδοχος και παρατείνεται, αντίστοιχα, ο χρόνος φόρτωσης - παράδοσης.

Εφόσον ο ανάδοχος έχει λάβει προκαταβολή, εκτός από το προβλεπόμενο κατά τα ανωτέρω πρόστιμο, καταλογίζεται σε βάρος του και τόκος επί του ποσού της προκαταβολής, που υπολογίζεται από την επόμενη της λήξης του συμβατικού χρόνου, μέχρι την προσκόμιση του συμβατικού υλικού, με το ισχύον κάθε φορά ανώτατο όριο του ποσοστού του τόκου υπερημερίας.

Η είσπραξη του προστίμου και των τόκων επί της προκαταβολής γίνεται με παρακράτηση από το ποσό πληρωμής του αναδόχου ή, σε περίπτωση ανεπάρκειας ή έλλειψης αυτού, με ισόποση κατάπτωση της εγγύησης καλής εκτέλεσης και προκαταβολής αντίστοιχα, εφόσον ο ανάδοχος δεν καταθέσει το απαιτούμενο ποσό. Σε περίπτωση ένωσης οικονομικών φορέων, το πρόστιμο και οι τόκοι επιβάλλονται αναλόγως σε όλα τα μέλη της ένωσης.

5.3 Διοικητικές προσφυγές κατά τη διαδικασία εκτέλεσης των συμβάσεων

Ο ανάδοχος μπορεί κατά των αποφάσεων που επιβάλλουν σε βάρος του κυρώσεις, δυνάμει των όρων των άρθρων 5.2 (Κήρυξη οικονομικού φορέα εκπτώτου - Κυρώσεις), 6.1. (Χρόνος παράδοσης υλικών), 6.4. (Απόρριψη συμβατικών υλικών – αντικατάσταση), καθώς και κατ' εφαρμογή των συμβατικών όρων να ασκήσει προσφυγή για λόγους νομιμότητας και ουσίας ενώπιον του φορέα που εκτελεί τη σύμβαση μέσα σε ανατρεπτική προθεσμία (30) ημερών από την ημερομηνία της κοινοποίησης ή της πλήρους γνώσης της σχετικής απόφασης. Η εμπρόθεσμη άσκηση της προσφυγής αναστέλλει τις επιβαλλόμενες κυρώσεις. Επί της προσφυγής αποφασίζει το αρμοδίως αποφαινόμενο όργανο, ύστερα από γνωμοδότηση του προβλεπόμενου στο τελευταίο εδάφιο της περίπτωσης β' της παραγράφου 11 του άρθρου 221 του ν.4412/2016 οργάνου, εντός προθεσμίας τριάντα (30) ημερών από την άσκησή της, άλλως θεωρείται ως σιωπηρώς απορριφθείσα. Κατά της απόφασης αυτής δεν χωρεί η άσκηση άλλης οποιασδήποτε φύσης διοικητικής προσφυγής. Αν κατά της απόφασης που επιβάλλει κυρώσεις δεν ασκηθεί εμπρόθεσμα η προσφυγή ή αν απορριφθεί αυτή από το αποφαινόμενο αρμοδίως όργανο, η απόφαση καθίσταται οριστική. Αν ασκηθεί εμπρόθεσμα προσφυγή, αναστέλλονται οι συνέπειες της απόφασης μέχρι αυτή να οριστικοποιηθεί.

5.4 Δικαστική επίλυση διαφορών

Κάθε διαφορά μεταξύ των συμβαλλόμενων μερών που προκύπτει από τις συμβάσεις που συνάπτονται στο πλαίσιο της παρούσας διακήρυξης, επιλύεται με την άσκηση προσφυγής ή αγωγής στο Διοικητικό Εφετείο της Περιφέρειας, στην οποία εκτελείται εκάστη σύμβαση, κατά τα ειδικότερα οριζόμενα στις παρ. 1 έως και 6 του άρθρου 205Α του ν. 4412/2016. Πριν από την άσκηση της προσφυγής στο Διοικητικό Εφετείο προηγείται υποχρεωτικά η τήρηση της ενδικοφανούς διαδικασίας που προβλέπεται στο άρθρο 205 του ν. 4412/2016 και την παράγραφο 5.3 της παρούσας, διαφορετικά η προσφυγή απορρίπτεται ως απαράδεκτη. Αν ο ανάδοχος της σύμβασης είναι κοινοπραξία, η προσφυγή ασκείται είτε από την ίδια είτε από όλα τα μέλη της. Δεν απαιτείται η τήρηση ενδικοφανούς διαδικασίας αν ασκείται από τον ενδιαφερόμενο αγωγή, στο δικόγραφο της οποίας δεν σωρεύεται αίτημα ακύρωσης ή τροποποίησης διοικητικής πράξης ή παράλειψης.

6. ΕΙΔΙΚΟΙ ΟΡΟΙ ΕΚΤΕΛΕΣΗΣ

6.1 Χρόνος παράδοσης

6.1.1. Η συνολική προθεσμία εκτέλεσης της προμήθειας/ εγκατάστασης ορίζεται σε είκοσι (20) μήνες από την ημερομηνία υπογραφής της σύμβασης (17 μήνες για την παράδοση και εγκατάσταση του εξοπλισμού και 3 μήνες για την εκπαίδευση, την τεκμηρίωση και τη δοκιμαστική λειτουργία του συνολικού συστήματος).

Ο συμβατικός χρόνος εκτέλεσης της προμήθειας/ εγκατάστασης μπορεί να παρατείνεται, πριν από τη λήξη του αρχικού συμβατικού χρόνου παράδοσης, υπό τις ακόλουθες σωρευτικές προϋποθέσεις: α) τηρούνται οι όροι του άρθρου 132 περί τροποποίησης συμβάσεων κατά τη διάρκειά τους, β) έχει εκδοθεί αιτιολογημένη απόφαση του αρμόδιου αποφαινόμενου οργάνου της αναθέτουσας αρχής μετά από γνωμοδότηση αρμόδιου συλλογικού οργάνου, είτε με πρωτοβουλία της αναθέτουσας αρχής και εφόσον συμφωνεί ο ανάδοχος, είτε ύστερα από σχετικό αίτημα του αναδόχου, το οποίο υποβάλλεται υποχρεωτικά πριν από τη λήξη του συμβατικού χρόνου, γ) το χρονικό διάστημα της παράτασης είναι ίσο ή μικρότερο από τον αρχικό συμβατικό χρόνο παράδοσης.

Στην περίπτωση παράτασης του συμβατικού χρόνου παράδοσης, ο χρόνος παράτασης δεν συνυπολογίζεται στον συμβατικό χρόνο παράδοσης.

Στην περίπτωση παράτασης του συμβατικού χρόνου παράδοσης έπειτα από αίτημα του αναδόχου, επιβάλλονται οι κυρώσεις που προβλέπονται στην παράγραφο 5.2.2 της παρούσης.

Με αιτιολογημένη απόφαση του αρμόδιου αποφαινόμενου οργάνου, η οποία εκδίδεται ύστερα από γνωμοδότηση του οργάνου της περ. β' της παρ. 11 του άρθρου 221 του ν. 4412/2016, ο συμβατικός χρόνος φόρτωσης παράδοσης των υλικών μπορεί να μετατίθεται. Μετάθεση επιτρέπεται μόνο όταν συντρέχουν λόγοι ανωτέρας βίας ή άλλοι ιδιαιτέρως σοβαροί λόγοι, που καθιστούν αντικειμενικώς αδύνατη την εμπρόθεσμη παράδοση των συμβατικών ειδών. Στις περιπτώσεις μετάθεσης του συμβατικού χρόνου φόρτωσης παράδοσης δεν επιβάλλονται κυρώσεις.

6.1.2. Εάν λήξει ο συμβατικός χρόνος παράδοσης, χωρίς να υποβληθεί εγκαίρως αίτημα παράτασης ή, εάν λήξει ο παραταθείς, κατά τα ανωτέρω, χρόνος, χωρίς να παραδοθεί το υλικό, ο ανάδοχος κηρύσσεται έκπτωτος.

6.1.3. Ο ανάδοχος υποχρεούται να ειδοποιεί την υπηρεσία που εκτελεί την προμήθεια και την επιτροπή παραλαβής, για την ημερομηνία που προτίθεται να παραδώσει εγκατεστημένο και πλήρως λειτουργικό μέρος του συμβατικού αντικειμένου, τουλάχιστον πέντε (5) εργάσιμες ημέρες νωρίτερα.

6.2 Παραλαβή - Χρόνος και τρόπος παραλαβής

6.2.1. Η παραλαβή του συμβατικού αντικειμένου γίνεται από επιτροπές, πρωτοβάθμιες ή και δευτεροβάθμιες, που συγκροτούνται σύμφωνα με την παρ. 11 εδ. β του άρθρου 221 του Ν.4412/16 σύμφωνα με τα οριζόμενα στο άρθρο 208 του ως άνω νόμου και το σχέδιο σύμβασης. Κατά την διαδικασία παραλαβής διενεργείται ποσοτικός και ποιοτικός έλεγχος παρουσία του αναδόχου. Ο ποιοτικός έλεγχος των υλικών γίνεται μακροσκοπικά.

Το κόστος της διενέργειας των ελέγχων βαρύνει τον ανάδοχο.

Η επιτροπή παραλαβής, μετά τους προβλεπόμενους ελέγχους συντάσσει πρωτόκολλα (μακροσκοπικό – οριστικό- παραλαβής του υλικού με παρατηρήσεις –απόρριψης των υλικών) σύμφωνα με την παρ.3 του άρθρου 208 του ν. 4412/16.

Τα πρωτόκολλα που συντάσσονται από τις επιτροπές (πρωτοβάθμιες – δευτεροβάθμιες) κοινοποιούνται υποχρεωτικά και στους αναδόχους.

Υλικά που απορρίφθηκαν ή κρίθηκαν παραληπτά με έκπτωση επί της συμβατικής τιμής, με βάση τους ελέγχους που πραγματοποίησε η πρωτοβάθμια επιτροπή παραλαβής, μπορούν να παραπέμπονται για επανεξέταση σε δευτεροβάθμια επιτροπή παραλαβής ύστερα από αίτημα του αναδόχου ή αυτεπάγγελτα σύμφωνα με την παρ. 5 του άρθρου 208 του ν.4412/16. Τα έξοδα βαρύνουν σε κάθε περίπτωση τον ανάδοχο.

Επίσης, εάν ο τελευταίος διαφωνεί με τα αποτελέσματα των εργαστηριακών εξετάσεων που διενεργήθηκαν από πρωτοβάθμιες ή δευτεροβάθμιες επιτροπές παραλαβής μπορεί να ζητήσει εγγράφως εξέταση κατ'έφεση των οικείων αντιδειγμάτων, μέσα σε ανατρεπτική προθεσμία είκοσι (20) ημερών από την γνωστοποίηση σε αυτόν των αποτελεσμάτων της αρχικής εξέτασης, με τον τρόπο που περιγράφεται στην παρ. 8 του άρθρου 208 του Ν.4412/16.

Το αποτέλεσμα της κατ'έφεση εξέτασης είναι υποχρεωτικό και τελεσίδικο και για τα δύο μέρη.

Ο ανάδοχος δεν μπορεί να ζητήσει παραπομπή σε δευτεροβάθμια επιτροπή παραλαβής μετά τα αποτελέσματα της κατ'έφεση εξέτασης.

6.2.2. Η παραλαβή των υλικών και η έκδοση των σχετικών πρωτοκόλλων παραλαβής πραγματοποιείται εντός δέκα (10) ημερών το πολύ από την ημερομηνία διενέργειας των προβλεπόμενων ελέγχων.

Αν η παραλαβή των υλικών και η σύνταξη του σχετικού πρωτοκόλλου δεν πραγματοποιηθεί από την επιτροπή παραλαβής μέσα στον οριζόμενο από τη σύμβαση χρόνο, θεωρείται ότι η παραλαβή συντελέστηκε αυτοδίκαια, με κάθε επιφύλαξη των δικαιωμάτων του Δημοσίου και εκδίδεται προς τούτο σχετική απόφαση του αρμοδίου αποφαινομένου οργάνου, με βάση μόνο το θεωρημένο από την υπηρεσία που παραλαμβάνει τα υλικά αποδεικτικό προσκόμισης τούτων, σύμφωνα δε με την απόφαση αυτή η αποθήκη του φορέα εκδίδει δελτίο εισαγωγής του υλικού και εγγραφής του στα βιβλία της, προκειμένου να πραγματοποιηθεί η πληρωμή του αναδόχου.

Ανεξάρτητα από την, κατά τα ανωτέρω, αυτοδίκαιη παραλαβή και την πληρωμή του αναδόχου, πραγματοποιούνται οι προβλεπόμενοι από την σύμβαση έλεγχοι από επιτροπή που συγκροτείται με απόφαση του αρμοδίου αποφαινομένου οργάνου, στην οποία δεν μπορεί να συμμετέχουν ο πρόεδρος και τα μέλη της επιτροπής που δεν πραγματοποίησε την παραλαβή στον προβλεπόμενο από την σύμβαση χρόνο. Η παραπάνω επιτροπή παραλαβής προβαίνει σε όλες τις διαδικασίες παραλαβής που προβλέπονται από την ως άνω παράγραφο 1 και το άρθρο 208 του ν. 4412/2016 και συντάσσει τα σχετικά πρωτόκολλα. Οι εγγυητικές επιστολές προκαταβολής και καλής εκτέλεσης δεν επιστρέφονται πριν από την ολοκλήρωση όλων των προβλεπόμενων από τη σύμβαση ελέγχων και τη σύνταξη των σχετικών πρωτοκόλλων.

6.3 Ειδικό όροι ασφάλισης και ποιοτικού ελέγχου στο εξωτερικό

Μέχρι να τεθεί ολόκληρο το έργο σε πλήρη λειτουργία θεματοφύλακας των υλικών που έχει προσκομισθεί ορίζεται ο προμηθευτής. Τα υλικά αυτά μπορούν να αποθηκευτούν σε αποθήκες ή χώρους της Υπηρεσίας μετά από αίτημα του προμηθευτή, την ευθύνη όμως θα εξακολουθήσει να έχει ο προμηθευτής. Όλα τα υλικά και εγκαταστάσεις των εργασιών θα πρέπει να ασφαλιστούν από τον προμηθευτή κατά παντός κινδύνου (κλοπή, πυρκαϊά κ.λ.π.) σε αναγνωρισμένη ασφαλιστική εταιρεία και μέχρι την ημερομηνία οριστικής παράδοσης του συστήματος. Το ασφαλιστήριο συμβόλαιο θα προσκομισθεί στην Υπηρεσία και αποτελεί προϋπόθεση για την προώθηση των αντίστοιχων πληρωμών

Πριν από τη φόρτωσή του εξοπλισμού που περιλαμβάνει η σύμβαση στο εργοστάσιο του οίκου κατασκευής ή κατά το στάδιο κατασκευής τους, η αναθέτουσα αρχή μπορεί αποστείλει επιτροπή από εξειδικευμένους υπαλλήλους ή την επιτροπή παραλαβής, για τη διενέργεια του ελέγχου

σύμφωνα με τις κείμενες διατάξεις περί δημοσίων συμβάσεων, τον ποιοτικό και ποσοτικό έλεγχο. Στην περίπτωση αυτή, η οριστική παραλαβή του υλικού γίνεται στην Ελλάδα από την αρμόδια επιτροπή παραλαβής, σύμφωνα με τα οριζόμενα από τη σύμβαση και τις κείμενες διατάξεις. Έναντι της επιτροπής ο οικονομικός φορέας έχει τις εξής υποχρεώσεις:

α) Να διαθέτει τα απαιτούμενα τεχνικά μέσα και εργατοτεχνικό προσωπικό, ιδίως για μετακίνηση, μετατόπιση, στοιβασία του προς έλεγχο υλικού και για κάθε άλλη ενέργεια που είναι αναγκαία για τον έλεγχο.

β) Να διαθέτει για την εξακρίβωση της ποιότητας του προς έλεγχο υλικού όσα τεχνικά μέσα έχει στην διάθεση του.

γ) Να ενημερώνει την επιτροπή, σχετικά με την πορεία εκτέλεσης της παραγγελίας.

δ) Σε περίπτωση απόρριψης των υλικών, ο οικονομικός φορέας βαρύνεται με τα έξοδα που θα προκύψουν από τον απαιτούμενο έλεγχο ή ελέγχους.

Η αξία των δειγμάτων και αντιδειγμάτων του υλικού, όπου τούτο απαιτείται, κατά τον έλεγχο στο εξωτερικό, βαρύνει τον οικονομικό φορέα.

Η επιτροπή υποχρεούται, αν διαπιστωθεί κατά τον έλεγχο ότι το υλικό δεν ανταποκρίνεται στις απαιτήσεις της σύμβασης, να μην εκδώσει το πιστοποιητικό ελέγχου.

6.4 Απόρριψη συμβατικών υλικών – Αντικατάσταση

6.4.1. Σε περίπτωση οριστικής απόρριψης ολόκληρης ή μέρους της συμβατικής ποσότητας των υλικών, με απόφαση του αποφαινομένου οργάνου ύστερα από γνωμοδότηση του αρμόδιου οργάνου, μπορεί να εγκρίνεται αντικατάστασή της με άλλη, που να είναι σύμφωνη με τους όρους της σύμβασης, μέσα σε τακτή προθεσμία που ορίζεται από την απόφαση αυτή.

6.4.2. Αν η αντικατάσταση γίνεται μετά τη λήξη του συμβατικού χρόνου, η προθεσμία που ορίζεται για την αντικατάσταση δεν μπορεί να είναι μεγαλύτερη του 1/2 του συνολικού συμβατικού χρόνου, ο δε ανάδοχος θεωρείται ως εκπρόθεσμος και υπόκειται σε κυρώσεις λόγω εκπρόθεσμης παράδοσης.

Αν ο ανάδοχος δεν αντικαταστήσει τα υλικά που απορρίφθηκαν μέσα στην προθεσμία που του τάχθηκε και εφόσον έχει λήξει ο συμβατικός χρόνος, κηρύσσεται έκπτωτος και υπόκειται στις προβλεπόμενες κυρώσεις.

6.4.3. Η επιστροφή των υλικών που απορρίφθηκαν γίνεται σύμφωνα με τα προβλεπόμενα στις παρ. 2 και 3 του άρθρου 213 του ν. 4412/2016.

6.5 Δείγματα – Δειγματοληψία – Εργαστηριακός έλεγχος – Επίδειξη παρόμοιων συστημάτων

Η επιτροπή αξιολόγησης, κατά το στάδιο της τεχνικής αξιολόγησης δύναται να καλέσει τους συμμετέχοντες να προσκομίσουν για δειγματισμό και επίδειξη λειτουργίας οποιοδήποτε μέρος του εξοπλισμού ή των λογισμικών που προσφέρουν και κατά την κρίση της θεωρείται σημαντικό για την τεχνική αξιολόγηση των προσφορών, θέτοντάς τους προθεσμία που δε μπορεί να υπερβαίνει τις δέκα (10) εργάσιμες ημέρες από την κοινοποίηση της σχετικής ειδικής πρόσκλησης.

Σε περίπτωση που ο συμμετέχων δεν ανταποκριθεί στη συγκεκριμένη πρόσκληση ή τα προσφερόμενα δείγματα ή η λειτουργία τους δε ανταποκρίνονται στις προδιαγραφές, τότε αυτός θα αποκλείεται.

Λόγω του μεγάλου κόστους και πολυπλοκότητας της προμήθειας και για πληρέστερη διαμόρφωση γνώμης της Επιτροπής Αξιολόγησης της Υπηρεσίας ο προσφέρων υποχρεούται στο στάδιο της

τεχνικής αξιολόγησης των προσφορών, εφόσον αυτό ζητηθεί εγγράφως από την Επιτροπή Αξιολόγησης, να επιδείξει παρόμοιο, εγκατεστημένο από αυτόν σύστημα, ώστε να το παρακολουθήσουν σε λειτουργία, ανεξάρτητα της κατακύρωσης ή μη της προμήθειας σ' αυτόν. Η ως άνω επίδειξη θα πρέπει να πραγματοποιηθεί εντός το πολύ δέκα (10) εργάσιμων ημερών από την κοινοποίηση της σχετικής ειδικής πρόσκλησης. Άρνηση ή ολιγωρία στην ανταπόκριση του έγγραφου αιτήματος της Επιτροπής Αξιολόγησης επιφέρει την απόρριψη της προσφοράς. Τα έξοδα μετάβασης, διαμονής και διατροφής βαρύνουν σε κάθε περίπτωση την Υπηρεσία για μετακίνηση είτε εντός είτε εκτός Ελλάδος.

6.6 Εγγυημένη λειτουργία προμήθειας

Ο προμηθευτής υποχρεούται να παρέχει εγγύηση καλής λειτουργίας διάρκειας τουλάχιστον δώδεκα (12) μηνών, τόσο για τα επιμέρους τμήματα που απαρτίζουν το προσφερόμενο σύστημα όσο και για το σύνολο του συστήματος.

Κατά την περίοδο της εγγυημένης λειτουργίας, ο ανάδοχος ευθύνεται για την καλή λειτουργία του αντικειμένου της προμήθειας. Επίσης, οφείλει κατά το χρόνο της εγγυημένης λειτουργίας να προβαίνει στην προβλεπόμενη συντήρηση και να αποκαταστήσει οποιαδήποτε βλάβη με τρόπο και σε χρόνο που περιγράφεται στις τεχνικές προδιαγραφές και στα λοιπά τεύχη της σύμβασης.

Για την παρακολούθηση της εκπλήρωσης των συμβατικών υποχρεώσεων του αναδόχου η επιτροπή παρακολούθησης και παραλαβής ή η ειδική επιτροπή που ορίζεται για τον σκοπό αυτόν από την αναθέτουσα αρχή προβαίνει στον απαιτούμενο έλεγχο της συμμόρφωσης του αναδόχου στα προβλεπόμενα στην σύμβαση για την εγγυημένη λειτουργία καθ' όλον τον χρόνο ισχύος της τηρώντας σχετικά πρακτικά. Σε περίπτωση μη συμμόρφωσης του αναδόχου προς τις συμβατικές του υποχρεώσεις, η επιτροπή εισηγείται στο αποφαινόμενο όργανο της σύμβασης την έκπτωση του αναδόχου.

Μέσα σε ένα (1) μήνα από την λήξη του προβλεπόμενου χρόνου της εγγυημένης λειτουργίας η επιτροπή παρακολούθησης και παραλαβής συντάσσει σχετικό πρωτόκολλο παραλαβής της εγγυημένης λειτουργίας, στο οποίο αποφαινεται για την συμμόρφωση του αναδόχου στις απαιτήσεις της σύμβασης. Σε περίπτωση μη συμμόρφωσης, ολικής ή μερικής, του αναδόχου, το συλλογικό όργανο μπορεί να προτείνει την ολική ή μερική κατάπτωση της εγγυήσεως καλής λειτουργίας που προβλέπεται στο άρθρο 4.1.2 της παρούσας. Το πρωτόκολλο εγκρίνεται από το αρμόδιο αποφαινόμενο όργανο.

Ο ΔΗΜΑΡΧΟΣ

ΔΗΜΗΤΡΙΟΣ ΣΠ. ΜΑΡΚΟΥ

ΠΑΡΑΡΤΗΜΑΤΑ

ΠΑΡΑΡΤΗΜΑ Ι – Αναλυτική Περιγραφή Φυσικού και Οικονομικού Αντικειμένου της Σύμβασης

ΜΕΡΟΣ Α - ΠΕΡΙΓΡΑΦΗ ΦΥΣΙΚΟΥ ΑΝΤΙΚΕΙΜΕΝΟΥ ΤΗΣ ΣΥΜΒΑΣΗΣ

Το σύστημα περιλαμβάνει την επέκταση του Κεντρικού Σταθμού Ελέγχου (ΚΣΕ) μέσω της εγκατάστασης επιπλέον λογισμικών λήψης δεδομένων και διαχείρισης. Το σύστημα θα συλλέγει και θα επεξεργάζεται δεδομένα από 15.700 επιλεγμένες θέσεις του εσωτερικού δικτύου (παροχές καταναλωτών) στις οποίες εντοπίζονται τα μεγαλύτερα προβλήματα υποεγγραφής είτε λόγω παλαιότητας του υφιστάμενου μετρητικού συστήματος είτε λόγω άλλων ιδιαίτερων τοπικών ή μη καταστάσεων. Επιπλέον προβλέπεται η προμήθεια εξοπλισμού εντοπισμού διαρροών και παρακολούθησης της ποιότητας και υπηρεσίες εκπαίδευσης, τεκμηρίωσης και δοκιμαστικής λειτουργίας.

ΜΕΡΟΣ Β- ΟΙΚΟΝΟΜΙΚΟ ΑΝΤΙΚΕΙΜΕΝΟ ΤΗΣ ΣΥΜΒΑΣΗΣ

Η εκτιμώμενη αξία της σύμβασης ανέρχεται στο ποσό των τεσσάρων εκατομμυρίων τριακοσίων εβδομήντα οκτώ χιλιάδων επτακοσίων ευρώ (4.378.700,00 €) πλέον Φ.Π.Α. 24% που αντιστοιχεί σε ποσό ενός εκατομμυρίου πενήντα χιλιάδων οκτακοσίων ογδόντα οκτώ ευρώ (1.050.888,00 €), ήτοι συνολικής εκτιμώμενης αξίας ίσης με πέντε εκατομμύρια τετρακόσιες είκοσι εννέα χιλιάδες πεντακόσια ογδόντα οκτώ ευρώ (5.429.588,00 €) συμπεριλαμβανομένου ΦΠΑ..

ΠΑΡΑΡΤΗΜΑ ΙΙ – Ευρωπαϊκό Ενιαίο Έγγραφο Σύμβασης (ΕΕΕΣ)

Η Αναθέτουσα Αρχή συνέταξε το ΕΕΕΣ με τη χρήση της νέας ηλεκτρονικής υπηρεσίας Promitheus ESPDint (<https://espdint.eprocurement.gov.gr/>), που προσφέρει τη δυνατότητα ηλεκτρονικής σύνταξης και διαχείρισης του Ευρωπαϊκού Ενιαίου Εγγράφου Σύμβασης (ΕΕΕΣ). Το περιεχόμενο του αρχείου ως αρχείο PDF, ηλεκτρονικά υπογεγραμμένο, αναρτάται ξεχωριστά ως αναπόσπαστο μέρος της διακήρυξης, μαζί με τις οδηγίες συμπλήρωσής του. Το αρχείο XML αναρτάται για την διευκόλυνση των οικονομικών φορέων προκειμένου να συντάξουν μέσω της υπηρεσίας eΕΕΕΣ τη σχετική απάντησή τους.

ΠΑΡΑΡΤΗΜΑ ΙΙΙ: Περίληψη της Διακήρυξης

Επισυνάπτεται ως ξεχωριστό τεύχος.

ΠΑΡΑΡΤΗΜΑ ΙV: Ειδική Συγγραφή υποχρεώσεων

Επισυνάπτεται ως ξεχωριστό τεύχος.

ΠΑΡΑΡΤΗΜΑ V: Γενική Συγγραφή υποχρεώσεων

Επισυνάπτεται ως ξεχωριστό τεύχος.

ΠΑΡΑΡΤΗΜΑ VI: Τεχνική περιγραφή

Επισυνάπτεται ως ξεχωριστό τεύχος.

ΠΑΡΑΡΤΗΜΑ VII: Τεχνικές προδιαγραφές

Επισυνάπτεται ως ξεχωριστό τεύχος.

ΠΑΡΑΡΤΗΜΑ VIII: Τιμολόγιο της μελέτης

Επισυνάπτεται ως ξεχωριστό τεύχος.

ΠΑΡΑΡΤΗΜΑ ΙΧ: Προϋπολογισμός της μελέτης

Επισυνάπτεται ως ξεχωριστό τεύχος.

ΠΑΡΑΡΤΗΜΑ Χ: Τιμολόγιο Προσφοράς

Επισυνάπτεται ως ξεχωριστό τεύχος.

ΠΑΡΑΡΤΗΜΑ ΧΙ: Προϋπολογισμός Προσφοράς

Επισυνάπτεται ως ξεχωριστό τεύχος.

ΠΑΡΑΡΤΗΜΑ ΧΙΙ: Σχέδιο Σύμβασης

Επισυνάπτεται ως ξεχωριστό τεύχος.

ΠΑΡΑΡΤΗΜΑ ΧΙΙΙ: Ενημέρωση φυσικών προσώπων για την επεξεργασία προσωπικών δεδομένων

Ο Δήμος Σπάτων - Αρτέμιδος, που εδρεύει επί της Βασ. Παύλου & Δημάρχ. Χρ, Μπέκα, Σπάτα 19004, ενημερώνει υπό την ιδιότητά της ως υπεύθυνος επεξεργασίας το φυσικό πρόσωπο που υπογράφει την προσφορά ως Προσφέρων ή ως Νόμιμος Εκπρόσωπος του Προσφέροντος, ότι το ίδιο ή και τρίτοι, κατ' εντολή και για λογαριασμό του, θα επεξεργάζονται τα ακόλουθα δεδομένα ως εξής:

I. Αντικείμενο επεξεργασίας είναι τα δεδομένα προσωπικού χαρακτήρα που περιέχονται στους φακέλους της προσφοράς και τα αποδεικτικά μέσα τα οποία υποβάλλονται στην Αναθέτουσα Αρχή, στο πλαίσιο του παρόντος Διαγωνισμού, από το φυσικό πρόσωπο το οποίο είναι το ίδιο Προσφέρων ή Νόμιμος Εκπρόσωπος Προσφέροντος. Η παροχή των δεδομένων αυτών είναι υποχρεωτική βάσει του ν.4412/2016, όπως εκάστοτε ισχύει.

II. Σκοπός της επεξεργασίας είναι η αξιολόγηση του Φακέλου Προσφοράς, η ανάθεση της Σύμβασης, η προάσπιση των δικαιωμάτων της Αναθέτουσας Αρχής, η εκπλήρωση των εκ του νόμου υποχρεώσεων της Αναθέτουσας Αρχής και η εν γένει ασφάλεια και προστασία των συναλλαγών. Τα δεδομένα ταυτοπροσωπίας και επικοινωνίας θα χρησιμοποιηθούν από την Αναθέτουσα Αρχή και για την ενημέρωση των Προσφερόντων σχετικά με την αξιολόγηση των προσφορών. Νόμιμη βάση είναι το άρθρο 6 παρ. 1 στοιχ. γ' του Κανονισμού (ΕΕ) 2016/679 (εφεξής «ΓΚΠΔ») σε συνδυασμό με το ν.4412/2016, όπως εκάστοτε ισχύει. Στα δεδομένα του φυσικού προσώπου δεν διενεργείται αυτοματοποιημένη λήψη αποφάσεων, συμπεριλαμβανομένης της κατάρτισης προφίλ.

III. Αποδέκτες των ανωτέρω (υπό Α) δεδομένων στους οποίους κοινοποιούνται είναι:

(α) Φορείς στους οποίους η Αναθέτουσα Αρχή αναθέτει την εκτέλεση συγκεκριμένων ενεργειών για λογαριασμό της, δηλαδή οι Σύμβουλοι, τα υπηρεσιακά στελέχη, μέλη Επιτροπών Αξιολόγησης, Χειριστές του Ηλεκτρονικού Διαγωνισμού και λοιποί εν γένει προστηθέντες της, υπό τον όρο της τήρησης σε κάθε περίπτωση του απορρήτου.

(β) Το Δημόσιο, άλλοι δημόσιοι φορείς ή δικαστικές αρχές ή άλλες αρχές ή δικαιοδοτικά όργανα, στο πλαίσιο των αρμοδιοτήτων τους.

(γ) Έτεροι συμμετέχοντες στο Διαγωνισμό, στο πλαίσιο της αρχής της διαφάνειας και του δικαιώματος προδικαστικής και δικαστικής προστασίας των συμμετεχόντων στο Διαγωνισμό, σύμφωνα με το νόμο.

Τα δεδομένα σας δεν διαβιβάζονται σε κράτη εκτός ΕΟΧ ή Διεθνείς Οργανισμούς.

IV. Τα δεδομένα θα τηρούνται για χρονικό διάστημα ίσο με τη διάρκεια της εκτέλεσης της σύμβασης, και μετά τη λήξη αυτής για χρονικό διάστημα πέντε (5) ετών, για μελλοντικούς φορολογικούς-δημοσιονομικούς ή ελέγχους χρηματοδοτών ή άλλους προβλεπόμενους ελέγχους από την κείμενη νομοθεσία, εκτός εάν η νομοθεσία προβλέπει διαφορετική περίοδο διατήρησης. Σε περίπτωση εκκρεμοδικίας αναφορικά με δημόσια σύμβαση τα δεδομένα τηρούνται μέχρι το πέρας

της εκκρεμοδικίας. Μετά τη λήξη των ανωτέρω περιόδων, τα προσωπικά δεδομένα θα καταστρέφονται.

V. Το φυσικό πρόσωπο, που είναι είτε Προσφέρων είτε Νόμιμος Εκπρόσωπος του Προσφέροντος, μπορεί να ασκεί κάθε νόμιμο δικαίωμά του σχετικά με τα δεδομένα προσωπικού χαρακτήρα που το αφορούν, απευθυνόμενο στον υπεύθυνο προστασίας προσωπικών δεδομένων στο dpo@spata-artemis.gr. Ειδικότερα έχει τα εξής δικαιώματα:

Πρόσβασης, Διόρθωσης, Διαγραφής, Περιορισμού.

Επιπλέον, το φυσικό πρόσωπο, που είναι είτε Προσφέρων είτε Νόμιμος Εκπρόσωπος του Προσφέροντος, μπορεί να απευθυνθεί ενώπιον της Αρχής Προστασίας Δεδομένων Προσωπικού Χαρακτήρα, υποβάλλοντας καταγγελία.



ΕΛΛΗΝΙΚΗ ΔΗΜΟΚΡΑΤΙΑ
ΠΕΡΙΦΕΡΕΙΑ ΑΤΤΙΚΗΣ
ΔΗΜΟΣ ΣΠΑΤΩΝ - ΑΡΤΕΜΙΔΟΣ



ΤΕΥΧΟΣ ΕΙΔΙΚΗΣ ΣΥΓΓΡΑΦΗΣ ΥΠΟΧΡΕΩΣΕΩΝ (Ε.Σ.Υ.)

ΤΙΤΛΟΣ ΠΡΑΞΗΣ:

***"ΠΡΟΜΗΘΕΙΑ ΚΑΙ ΕΓΚΑΤΑΣΤΑΣΗ ΨΗΦΙΑΚΩΝ ΥΔΡΟΜΕΤΡΗΤΩΝ
ΣΕ ΥΦΙΣΤΑΜΕΝΑ ΔΙΚΤΥΑ ΔΙΑΝΟΜΗΣ ΝΕΡΟΥ ΤΟΥ ΔΗΜΟΥ
ΣΠΑΤΩΝ – ΑΡΤΕΜΙΔΟΣ"***

Αρ. Μελέτης: 110/2021

**ΤΕΧΝΙΚΗ ΥΠΗΡΕΣΙΑ ΔΗΜΟΥ ΣΠΑΤΩΝ - ΑΡΤΕΜΙΔΟΣ
ΙΟΥΛΙΟΣ 2021**

ΕΙΔΙΚΗ ΣΥΓΓΡΑΦΗ ΥΠΟΧΡΕΩΣΕΩΝ

ΑΡΘΡΟ 1^ο : ΑΝΤΙΚΕΙΜΕΝΟ ΔΙΑΓΩΝΙΣΜΟΥ

Ο Διαγωνισμός αφορά στην Προμήθεια και εγκατάσταση συστήματος ελέγχου διαρροών σε υφιστάμενα δίκτυα μεταφοράς και διανομής νερού στα δίκτυα ύδρευσης Σπάτων και Αρτέμιδος. Το φυσικό αντικείμενο της πράξης περιλαμβάνει την:

- Προμήθεια, εγκατάσταση και θέση σε λειτουργία δέκα πέντε χιλιάδων επτακοσίων (15.700) Τοπικών Σταθμών Ελέγχου Κατανάλωσης (Τ.Σ.Ε.Κ.) για τη μέτρηση των καταναλώσεων στις απολήξεις του δικτύου.
- Προμήθεια και εγκατάσταση λογισμικών επέκτασης του Κεντρικού Σταθμού Ελέγχου και εποπτείας του συνολικού συστήματος,
- Εκπαίδευση του προσωπικού της Υπηρεσίας και
- Τεκμηρίωση/ δοκιμαστική λειτουργία του συνολικού προσφερόμενου συστήματος.

Αναλυτική περιγραφή του φυσικού και οικονομικού αντικειμένου της σύμβασης δίδεται στα υπόλοιπα συμβατικά τεύχη.

Η σύμβαση θα ανατεθεί με το κριτήριο της πλέον συμφέρουσας από οικονομική άποψη προσφοράς, βάσει βέλτιστης σχέσης ποιότητας - τιμής με συντελεστή βαρύτητας τόσο για την τεχνική όσο και για την οικονομική προσφορά.

Λόγω της πολυπλοκότητας της δημοπρατούμενης πράξης και της διασύνδεσης των υπό προμήθεια υλικών και λογισμικών μεταξύ τους αλλά και με το υφιστάμενο σύστημα τηλεμετρίας, οι προσφορές θα πρέπει να υποβάλλονται για το σύνολο της προμήθειας (ένα τμήμα). Η ανάδειξη ενός αναδόχου θα συμβάλει στην ευκολότερη διαχείριση των εξωγενών παραγόντων και την ταχύτερη διαχείριση των αναγκών εκτέλεσης της παρούσας προμήθειας, χωρίς να παρουσιάζονται καθυστερήσεις μεταξύ διαφορετικών αναδόχων, όπως πιθανώς να συνέβαινε στην περίπτωση διαφορετικών αναδόχων για κάθε τμήμα.

ΑΡΘΡΟ 2^ο : ΣΥΝΕΝΝΟΗΣΗ - ΑΛΛΗΛΟΓΡΑΦΙΑ ΜΕΤΑ ΤΗΝ ΥΠΟΓΡΑΦΗ ΤΗΣ ΣΥΜΒΑΣΗΣ

Όλες οι μεταξύ της Υπηρεσίας και του Αναδόχου συνεννοήσεις, είτε αφορούν στην παροχή ή αίτηση οδηγιών ή προβολή διαφωνιών είτε κάθε άλλη ενέργεια ή δήλωση γίνονται οπωσδήποτε με έγγραφο. Οι κάθε είδους προφορικές συνεννοήσεις δεν λαμβάνονται υπ' όψη και δεν δικαιούνται κανένα από τα συμβαλλόμενα μέρη να τις επικαλεσθεί με οποιονδήποτε τρόπο.

ΑΡΘΡΟ 3^ο : ΕΠΕΞΗΓΗΣΕΙΣ

Όλες οι εταιρείες ή νομικά πρόσωπα που συμμετέχουν στο Διαγωνισμό είναι υποχρεωμένοι να έχουν διαβάσει και κατανοήσει τα Τεύχη Δημοπράτησης.

Με εξαίρεση τις οδηγίες που θα δοθούν γραπτά από την Υπηρεσία, ούτε η Υπηρεσία ούτε κάποιος υπάλληλος της έχει την εξουσία να εξηγήσει σε πρόσωπα ή εταιρίες που θα υποβάλλουν προσφορές ως προς την σημασία των όρων της σύμβασης, προδιαγραφές, τιμές, σχέδια κ.λ.π. ή τι πρέπει ή δεν πρέπει να γίνει από τον προμηθευτή που θα κάνει αποδεκτή την προσφορά ή για οτιδήποτε άλλο θέμα το οποίο θα δεσμεύσει την Υπηρεσία ή θα επηρεάσει την κρίση του Αρμόδιου Μηχανικού της ως προς τα καθήκοντα και τις υποχρεώσεις του σε σχέση με την σύμβαση.

ΑΡΘΡΟ 4^ο : ΣΥΜΒΑΣΗ ΥΛΟΠΟΙΗΣΗΣ ΤΗΣ ΠΡΟΜΗΘΕΙΑΣ

Η Σύμβαση για την υλοποίηση της προμήθειας θα συναφθεί με βάση την κατακύρωση και για το ποσό που θα προκύψει από το διαγωνισμό.

Ο ανάδοχος είναι υποχρεωμένος να προσέλθει εντός δεκαπέντε (15) ημερών από την κοινοποίηση της σχετικής ειδικής πρόσκλησης για την υπογραφή του συμφωνητικού, προσκομίζοντας εγγυητική επιστολή που θα ισχύει για την καλή εκτέλεση των όρων της σύμβασης, η οποία θα αποδεσμεύεται τμηματικά με την ολοκλήρωση κάθε τμηματικής παράδοσης-εγκατάστασης που θα βεβαιώνεται με το αντίστοιχο πρωτόκολλο παραλαβής και το υπόλοιπο αυτής μετά την οριστική παραλαβή του ολοκληρωμένου συστήματος η οποία ορίζεται μετά και το πέρας της δοκιμαστικής λειτουργίας.

Στην περίπτωση που εντός του ανωτέρω του χρονικού διαστήματος, ο ανάδοχος δεν προσέλθει για την υπογραφή του συμφωνητικού, με την επιφύλαξη αντικειμενικών λόγων ανωτέρας βίας, κηρύσσεται έκπτωτος, καταπίπτει υπέρ της αναθέτουσας αρχής η εγγυητική επιστολή συμμετοχής του και η κατακύρωση, με την ίδια διαδικασία, γίνεται στον οικονομικό φορέα που υπέβαλε την αμέσως επόμενη πλέον συμφέρουσα από οικονομική άποψη προσφορά.

Η αναθέτουσα αρχή μπορεί, στην περίπτωση αυτήν, να αναζητήσει αποζημίωση, πέρα από την καταπίπτουσα εγγυητική επιστολή, ιδίως δυνάμει των άρθρων 197 και 198 ΑΚ.

ΑΡΘΡΟ 5^ο : ΕΓΓΥΗΣΗ ΚΑΛΗΣ ΕΚΤΕΛΕΣΗΣ – ΕΓΓΥΗΣΗ ΚΑΛΗΣ ΛΕΙΤΟΥΡΓΙΑΣ

Η εγγυητική επιστολή συμμετοχής στο διαγωνισμό αντικαθίσταται με άλλη για την καλή εκτέλεση των όρων της σύμβασης από τον προσωρινό μειοδότη, μετά την κατακύρωση του διαγωνισμού, σύμφωνα με τα οριζόμενα στο τεύχος της διακήρυξης.

Η εγγύηση καλής λειτουργίας των συστημάτων της σύμβασης, θα υποβληθεί μετά την οριστική παραλαβή του συστήματος, σύμφωνα με τα οριζόμενα στο τεύχος της διακήρυξης. Η εγγύηση προκαταβολής, στην περίπτωση χορήγησης προκαταβολής, θα είναι ισόποση με την προκαταβολή. Η προκαταβολή είναι έντοκη από της καταβολής, επιβαρυνόμενη με το ύψος επιτοκίου που καθορίζεται με Απόφαση του Υπουργού Οικονομικών.

Η απόσβεση της προκαταβολής και η επιστροφή της εγγύησης καλής εκτέλεσης πραγματοποιούνται, σύμφωνα με τους όρους των εγγράφων της διαδικασίας σύναψης σύμβασης. Η προκαταβολή και η εγγύηση προκαταβολής μπορεί να χορηγούνται τμηματικά εφ' όσον τούτο ορίζεται στους όρους της διακήρυξης και στα έγγραφα της σύμβασης. Η προκαταβολή απαγορεύεται να χρησιμοποιηθεί για λόγους που δε σχετίζονται, άμεσα ή έμμεσα, με το αντικείμενο της σύμβασης.

ΑΡΘΡΟ 6^ο : ΧΡΟΝΟΣ ΕΚΤΕΛΕΣΗΣ ΕΡΓΟΥ-ΠΟΙΝΙΚΕΣ ΡΗΤΡΕΣ

Ο ανάδοχος υποχρεούται να παραδίδει τα υπό προμήθεια είδη μέσα στα χρονικά όρια και με τον τρόπο που ορίζει η σύμβαση και το υποβληθέν χρονοδιάγραμμα. Ο συμβατικός χρόνος παράδοσης των υλικών μπορεί να παρατείνεται υπό τις ακόλουθες σωρευτικές προϋποθέσεις:

α) τηρούνται οι όροι της διάταξης του άρθρου 132 του Νόμου 4412/2016,

β) έχει εκδοθεί αιτιολογημένη απόφαση του αρμόδιου αποφαινόμενου οργάνου της αναθέτουσας αρχής, μετά από γνωμοδότηση αρμοδίου συλλογικού οργάνου, είτε με πρωτοβουλία της αναθέτουσας αρχής και εφόσον συμφωνεί ο προμηθευτής, είτε ύστερα από σχετικό αίτημα του αναδόχου το οποίο υποβάλλεται υποχρεωτικά πριν από τη λήξη του συμβατικού χρόνου,

γ) το χρονικό διάστημα της παράτασης είναι ίσο ή μικρότερο από τον αρχικό συμβατικό χρόνο παράδοσης.

Στην περίπτωση παράτασης του συμβατικού χρόνου παράδοσης, ο χρόνος παράτασης δεν συνυπολογίζεται στο συμβατικό χρόνο παράδοσης. Η απόφαση παράτασης εκδίδεται εντός εύλογου χρονικού διαστήματος από την υποβολή του σχετικού αιτήματος του αναδόχου. Στην περίπτωση παράτασης του συμβατικού χρόνου παράδοσης, επιβάλλονται οι κυρώσεις που προβλέπονται στο άρθρο 207 του Ν. 4412/16 περί κυρώσεων για εκπρόθεσμη παράδοση προμήθειας.

Με αιτιολογημένη απόφαση του αρμόδιου αποφαινόμενου οργάνου, η οποία εκδίδεται ύστερα από γνωμοδότηση του οργάνου της περ. β' της παρ. 11 του άρθρου 221 του Ν. 4412/16, ο συμβατικός χρόνος φόρτωσης - παράδοσης των υλικών μπορεί να μετατίθεται. Μετάθεση επιτρέπεται μόνο όταν συντρέχουν λόγοι ανωτέρας βίας ή άλλοι ιδιαίτερως σοβαροί λόγοι, που καθιστούν αντικειμενικώς αδύνατη την εμπρόθεσμη παράδοση των συμβατικών ειδών. Στις περιπτώσεις μετάθεσης του συμβατικού χρόνου φόρτωσης - παράδοσης δεν επιβάλλονται κυρώσεις.

Εάν λήξει ο συμβατικός χρόνος παράδοσης, χωρίς να υποβληθεί εγκαίρως αίτημα παράτασης ή, εάν λήξει ο παραταθείς, κατά τα ανωτέρω, χρόνος, χωρίς να παραδοθεί το υλικό, ο ανάδοχος κηρύσσεται έκπτωτος.

Ο ανάδοχος υποχρεούται να ειδοποιεί την αναθέτουσα αρχή και την επιτροπή παραλαβής, για την ημερομηνία που προτίθεται να παραδώσει το υλικό, τουλάχιστον πέντε (5) εργάσιμες ημέρες νωρίτερα.

Αν το υλικό φορτωθεί παραδοθεί ή αντικατασταθεί μετά τη λήξη του συμβατικού χρόνου και μέχρι λήξης του χρόνου της παράτασης που χορηγήθηκε, σύμφωνα με το άρθρο 209, επιβάλλεται πρόστιμο 5% επί της συμβατικής αξίας της ποσότητας που παραδόθηκε εκπρόθεσμα.

Το παραπάνω πρόστιμο υπολογίζεται επί της συμβατικής αξίας των εκπρόθεσμα παραδοθέντων υλικών, χωρίς ΦΠΑ. Εάν τα υλικά που παραδόθηκαν εκπρόθεσμα επηρεάζουν τη χρησιμοποίηση των υλικών που παραδόθηκαν εμπρόθεσμα, το πρόστιμο υπολογίζεται επί της συμβατικής αξίας της συνολικής ποσότητας αυτών.

Κατά τον υπολογισμό του χρονικού διαστήματος της καθυστέρησης για φόρτωση παράδοση ή αντικατάσταση των υλικών, με απόφαση του αποφαινόμενου οργάνου, ύστερα από γνωμοδότηση του αρμοδίου οργάνου, δεν λαμβάνεται υπόψη ο χρόνος που παρήλθε πέραν του εύλογου, κατά τα διάφορα στάδια των διαδικασιών, για το οποίο δεν ευθύνεται ο προμηθευτής και παρατείνεται, αντίστοιχα, ο χρόνος φόρτωσης - παράδοσης.

Εφόσον ο ανάδοχος έχει λάβει προκαταβολή, εκτός από το προβλεπόμενο κατά τα ανωτέρω πρόστιμο, καταλογίζεται σε βάρος του και τόκος επί του ποσού της προκαταβολής, που υπολογίζεται από την επόμενη της λήξης του συμβατικού χρόνου, μέχρι την προσκόμιση του συμβατικού υλικού, με το ισχύον κάθε φορά ανώτατο όριο του ποσοστού του τόκου υπερημερίας.

Η είσπραξη του προστίμου και των τόκων επί της προκαταβολής γίνεται με παρακράτηση από το ποσό πληρωμής του αναδόχου ή, σε περίπτωση ανεπάρκειας ή έλλειψης αυτού, με ισόποση κατάπτωση της εγγύησης καλής εκτέλεσης και προκαταβολής αντίστοιχα, εφόσον ο ανάδοχος δεν καταθέσει το απαιτούμενο ποσό. Σε περίπτωση ένωσης οικονομικών φορέων, το πρόστιμο και οι τόκοι επιβάλλονται αναλόγως σε όλα τα μέλη της ένωσης.

ΑΡΘΡΟ 7^ο : ΕΓΚΑΤΑΣΤΑΣΗ ΣΥΣΤΗΜΑΤΟΣ

Εντός προθεσμίας δεκαπέντε (15) ημερών από την υπογραφή της σύμβασης, ο ανάδοχος της προμήθειας πρέπει να υποβάλλει στην Υπηρεσία :

- χρονοδιάγραμμα εγκατάστασης, θέσης σε λειτουργία και παράδοσης του συστήματος
- υπόμνημα ενεργειών που έχουν σχέση με τις ανάγκες για την προετοιμασία και διαμόρφωση χώρων από την Υπηρεσία καθώς και κάθε ενέργειας που θα ήθελε να κάνει η υπηρεσία προς διάφορες κατευθύνσεις για τη διευκόλυνση της ομαλής εγκατάστασης και λειτουργίας του συστήματος στο σύνολό του και
- μελέτη εφαρμογής της συγκεκριμένης προμήθειας η οποία θα επικαιροποιείται σε όλα τα στάδια εκτέλεση εργασιών που επιφέρουν οποιαδήποτε αλλαγή από την αρχική προσφορά. Η τελική έκδοση της μελέτης εφαρμογής θα πρέπει να επικυρώνεται από το αποφαινόμενο όργανο της αναθέτουσας αρχής.

Η εγκατάσταση κάθε τοπικού σταθμού θα γίνει από τον προμηθευτή, ο οποίος θα είναι υπεύθυνος για τη μεταφορά, εγκατάσταση, σύνδεση και παράδοση του εξοπλισμού σε κανονική λειτουργία.

Η Υπηρεσία θα πρέπει να λάβει υπόψη της τα ανωτέρω και εντός εύλογου χρονικού διαστήματος θα πρέπει να εγκρίνει ή να ενημερώσει τον ανάδοχο για την τροποποίησή τους. Σε αυτή την περίπτωση ο ανάδοχος θα πρέπει να επανα-υποβάλει το έγγραφο που του ζητήθηκε να τροποποιήσει εντός δέκα (10) ημερών.

ΑΡΘΡΟ 8^ο : ΠΑΡΑΛΑΒΗ ΣΥΣΤΗΜΑΤΟΣ - ΠΛΗΡΩΜΕΣ

Η παραλαβή των υλικών γίνεται από επιτροπές, πρωτοβάθμιες ή και δευτεροβάθμιες, που συγκροτούνται σύμφωνα με την παρ. 11 εδάφιο β του άρθρου 221 του Ν.4412/16 σύμφωνα με τα οριζόμενα στο άρθρο 208 του ως άνω νόμου. Κατά την διαδικασία παραλαβής των υλικών διενεργείται ποσοτικός και ποιοτικός έλεγχος και εφόσον το επιθυμεί μπορεί να παραστεί και ο ανάδοχος. Το κόστος της διενέργειας όλων των ελέγχων βαρύνει τον ανάδοχο.

Η παραλαβή του εξοπλισμού θα γίνει σε στάδια και με την υπογραφή του αντίστοιχου πρωτοκόλλου παραλαβής για κάθε στάδιο στις διακριτές μονάδες της εγκατάστασης. Η υπογραφή αυτού του πρωτοκόλλου αποτελεί προϋπόθεση για την πληρωμή του αντίστοιχου σταδίου της εν λόγω προμήθειας.

Αν η παραλαβή των υλικών και η σύνταξη των σχετικών πρωτοκόλλων δεν πραγματοποιηθεί από την επιτροπή παραλαβής μέσα στον οριζόμενο από τη σύμβαση χρόνο, θεωρείται ότι η παραλαβή συντελέστηκε αυτοδίκαια, με κάθε επιφύλαξη των δικαιωμάτων του Δημοσίου και εκδίδεται προς τούτο σχετική απόφαση του αρμοδίου αποφαινόμενου οργάνου, με βάση μόνο το θεωρημένο από την υπηρεσία που παραλαμβάνει τα υλικά αποδεικτικό προσκόμισης τούτων, σύμφωνα δε με την απόφαση αυτή η αποθήκη του φορέα εκδίδει δελτίο εισαγωγής του υλικού και εγγραφής του στα βιβλία της, προκειμένου να πραγματοποιηθεί η πληρωμή του αναδόχου.

Ανεξάρτητα από την, κατά τα ανωτέρω, αυτοδίκαιη παραλαβή και την πληρωμή του αναδόχου, πραγματοποιούνται οι προβλεπόμενοι από την σύμβαση έλεγχοι από επιτροπή που συγκροτείται με απόφαση του αρμοδίου αποφαινόμενου οργάνου, στην οποία δεν μπορεί να συμμετέχουν ο πρόεδρος και τα μέλη της επιτροπής που δεν πραγματοποίησε την παραλαβή στον προβλεπόμενο από την σύμβαση χρόνο. Η παραπάνω επιτροπή παραλαβής προβαίνει σε όλες τις διαδικασίες παραλαβής που προβλέπονται από τις παραπάνω παραγράφους και το άρθρο 208 του ν. 4412/2016 και συντάσσει τα σχετικά πρωτόκολλα. Οι εγγυητικές επιστολές προκαταβολής και καλής εκτέλεσης δεν επιστρέφονται πριν από την ολοκλήρωση όλων των προβλεπόμενων από τη σύμβαση ελέγχων και τη σύνταξη των σχετικών πρωτοκόλλων.

Οι πληρωμές θα γίνονται κατά στάδια με την έκδοση των σχετικών πρωτοκόλλων παραλαβής. Αντίστοιχα μετά από αίτηση του αναδόχου και έγκριση του σχετικού πρωτοκόλλου μπορούν να αποδεσμεύονται τα αντίστοιχα ποσά της εγγύησης καλής εκτέλεσης.

Η διαδικασία πληρωμών θα γίνει σύμφωνα με τα εξής στάδια:

1ο Στάδιο Με την παράδοση και εγκατάσταση των λογισμικών που αποτελούν τον ΚΣΕ θα συνταχθεί προσωρινό πρωτόκολλο παραλαβής του σταθμού αφού εξεταστεί μακροσκοπικά και ελεγχθούν οι τεχνικές του προδιαγραφές και οι ποσότητες των ειδών. Θα συνταχθεί λογαριασμός από τον ανάδοχο για το 100% του αντίτιμου της αξίας του σταθμού.

2ο Στάδιο Με την παράδοση, εγκατάσταση και θέση σε λειτουργία του εξοπλισμού που αποτελούν χίλιους (1.000) τουλάχιστον ΤΣΕΚ θα συνταχθεί προσωρινό πρωτόκολλο παραλαβής των σταθμών αφού εξεταστούν μακροσκοπικά και ελεγχθούν οι τεχνικές του προδιαγραφές και οι ποσότητες των ειδών. Θα συνταχθεί λογαριασμός από τον ανάδοχο για το 100% του αντίτιμου της αξίας των σταθμών.

3ο Στάδιο Μετά την παράδοση, εγκατάσταση και θέση σε λειτουργία του συνόλου του εξοπλισμού των ΤΣΕΚ ολοκληρώνεται η περίοδος της προμήθειας και εγκατάστασης του εξοπλισμού και ακολουθεί αυτό της δοκιμαστικής και επιτυχής λειτουργίας του συστήματος, η προβλεπόμενη εκπαίδευση του προσωπικού και οι λοιπές υποχρεώσεις του αναδόχου (τεκμηρίωση, φάκελος μητρώου του έργου, κτλ.). Μετά το πέρας και αυτών των υπηρεσιών θα συνταχθεί λογαριασμός από τον ανάδοχο για το 100% του αντίτιμου της αξίας των υπηρεσιών και πρωτόκολλο Οριστικής Ποσοτικής και Ποιοτικής Παραλαβής (πέρας δοκιμαστικής λειτουργίας).

Η αποπληρωμή του θα γίνει μετά την έγκριση του Πρωτοκόλλου Οριστικής Ποσοτικής και Ποιοτικής Παραλαβής της προμήθειας από το αποφαινόμενο όργανο της Υπηρεσίας, οπότε και θα επιστραφεί το υπόλοιπο της εγγύησης καλής εκτέλεσης και εφόσον έχει ήδη δοθεί η αντίστοιχη εγγύησης καλής λειτουργίας. Ακολουθεί η περίοδος εγγυημένης λειτουργίας του εγκατεστημένου εξοπλισμού για περίοδο δώδεκα μηνών. Μετά το πέρας του ημίσεως χρόνου καλής λειτουργίας (σύμφωνα με την τεχνική προσφορά) και την βεβαιωμένη καλή λειτουργία και εκπλήρωσης των υποχρεώσεων του Αναδόχου, θα συνταχθεί αντίστοιχο πρωτόκολλο και θα επιστραφεί, μετά την έγκρισή του, το 50% της εγγύησης καλής λειτουργίας.

Μετά την λήξη και του υπόλοιπου χρόνου εγγύησης καλής λειτουργίας και την βεβαιωμένη καλή λειτουργία και εκπλήρωση των υποχρεώσεων του αναδόχου, θα συνταχθεί αντίστοιχο πρωτόκολλο και θα επιστραφεί, μετά την έγκρισή του, το υπόλοιπο 50% της Εγγύησης Καλής Λειτουργίας, το οποίο αποτελεί και εξόφληση του αναδόχου.

Η ορισμένη επιτροπή παραλαβής εκτελεί όλους τους προβλεπόμενους μακροσκοπικούς ελέγχους, επιτόπιους ελέγχους σε κάθε σταθμό και ελέγχους καλής λειτουργίας του συνολικού συστήματος. Όλοι οι λογαριασμοί είναι ανακεφαλαιωτικοί και από κάθε λογαριασμό αφαιρούνται οι προηγούμενες πληρωμές. Τα πρωτόκολλα παραλαβής κοινοποιούνται υποχρεωτικά στον ανάδοχο.

Ανεξάρτητα από τις δοκιμές στο εργοστάσιο του προμηθευτή, στην Υπηρεσία επιφυλάσσεται να ελέγξει τον εξοπλισμό κατά τα στάδια των παραλαβών με τη βοήθεια του προμηθευτή. Σε περίπτωση απόκλισης από τις προδιαγραφές, ο προμηθευτής υποχρεούται να ελέγξει τον εξοπλισμό. Σε περίπτωση που διαπιστωθεί και πάλι απόκλιση, απορρίπτεται είτε ολόκληρο το τμήμα του εξοπλισμού είτε η συσκευή εκείνη που κατά τη γνώμη του προμηθευτή προκαλεί απόκλιση. Ο προμηθευτής αναλαμβάνει την υποχρέωση να αντικαταστήσει τον εξοπλισμό ή τη συσκευή με άλλη μέσα σε τριάντα (30) ημέρες. Σε περίπτωση που αρνηθεί να το κάνει, δε γίνεται προσωρινή παραλαβή και καταπίπτει αυτοδίκαια υπέρ της Υπηρεσίας η εγγυητική επιστολή καλής εκτέλεσης ή καλής λειτουργίας.

ΑΡΘΡΟ 9^ο : ΕΚΠΑΙΔΕΥΣΗ

Ο ανάδοχος στην τεχνική του προσφορά θα συντάξει και θα υποβάλλει πλήρες και λεπτομερές πρόγραμμα εκπαίδευσης του προσωπικού της Υπηρεσίας, όπως αναφέρεται στις Τεχνικές Προδιαγραφές. Η εκπαίδευση θα αφορά στον συγκεκριμένο τύπο συσκευών και συστημάτων τα οποία θα εγκατασταθούν. Επίσης υποχρεούται να παρέχει, όποτε κληθεί, εκπαιδευτική υποστήριξη καθ' όλη τη διάρκεια της περιόδου εγγύησης. Η εκπαίδευση θα πρέπει να ανταποκρίνεται στην όλη φιλοσοφία λειτουργίας και συντηρήσεως του συστήματος, ως αναφέρεται στην παρούσα και θα διεξαχθεί στην Ελληνική γλώσσα.

ΑΡΘΡΟ 10^ο : ΤΕΚΜΗΡΙΩΣΗ ΚΑΙ ΚΥΡΙΟΤΗΤΑ ΛΟΓΙΣΜΙΚΟΥ

Ο προμηθευτής θα προμηθεύσει την Υπηρεσία με εγχειρίδια λειτουργίας και συντήρησης. Τα εγχειρίδια θα παραδοθούν σε δύο (2) πλήρεις σειρές στα Αγγλικά ή στα Ελληνικά (αν αυτό είναι εφικτό) και θα είναι κατ' ελάχιστον αυτά που αναφέρονται στις Τεχνικές Προδιαγραφές. Η Υπηρεσία μπορεί να χρησιμοποιήσει ελεύθερα όλο το λογισμικό που θα δοθεί, για χρήση της και όχι για εμπορικούς σκοπούς. Η ιδιοκτησία του λογισμικού των εφαρμογών θα είναι και της προμηθεύτριας εταιρείας η οποία μπορεί να το χρησιμοποιήσει ελεύθερα.

ΑΡΘΡΟ 11^ο : ΕΓΓΥΗΣΗ-ΣΥΝΤΗΡΗΣΗ -ΥΠΟΣΤΗΡΙΞΗ

Ο προμηθευτής υποχρεούται να παρέχει εγγύηση καλής λειτουργίας διάρκειας τουλάχιστον δώδεκα (12) μηνών, τόσο για τα επιμέρους τμήματα που απαρτίζουν το προσφερόμενο σύστημα όσο και για το σύνολο του συστήματος.

Μετά τη λήξη της χρονικής περιόδου εγγυήσεως, ο ανάδοχος υποχρεούται να υποβάλλει στην προσφορά του πρόταση και σχέδια σύμβασης για τη συντήρηση του συστήματος, η οποία θα περιλαμβάνει τις υπηρεσίες προληπτικής συντήρησης και άρσης βλαβών καθώς και οποιαδήποτε ανταλλακτικά ενδεχόμενα απαιτηθούν, όπως αναλυτικά περιγράφεται στην διακήρυξη.

ΑΡΘΡΟ 12^ο : ΟΡΙΣΤΙΚΗ ΠΑΡΑΛΑΒΗ

Κάθε στάδιο παραλαμβάνεται με την υπογραφή του αντίστοιχου πρωτοκόλλου. Η τελική οριστική παραλαβή που αφορά την ολοκλήρωση της προμήθειας πραγματοποιείται μετά τη λήξη του χρόνου δοκιμαστικής λειτουργίας, από επιτροπή παραλαβής που συγκροτείται. Με την έκδοση της απόφασης της τελικής οριστικής παραλαβής κατατίθεται η προβλεπόμενη εγγύηση καλής λειτουργίας και επιστρέφεται και το υπόλοιπο των εγγυήσεων καλής εκτέλεσης στον προμηθευτή.

ΑΡΘΡΟ 13^ο : ΔΟΚΙΜΕΣ ΕΓΚΑΤΑΣΤΑΣΕΩΝ

Ο ανάδοχος θα προνοήσει για δοκιμή του συστήματος, όπως περιγράφεται. Όλες οι διαδικασίες δοκιμών θα συμφωνηθούν σε συνεργασία με τον Υπεύθυνο Μηχανικό της Υπηρεσίας, ώστε να πληρούν τις προδιαγραφές του συστήματος. Οι δοκιμές θα είναι συμβατές με τους κώδικες BS 5887 (δοκιμές συστημάτων υπολογιστών) και BS 6238 (απόδοση και έλεγχος συστημάτων υπολογιστών), ή οποιαδήποτε άλλα αναγνωρισμένα ευρωπαϊκά πρότυπα.

ΑΡΘΡΟ 14^ο : ΕΚΤΕΛΕΣΗ ΕΡΓΑΣΙΩΝ

Ο ανάδοχος κατά την διαδικασία εγκατάστασης του εξοπλισμού θα έχει έναν ικανό επιβλέποντα μηχανικό που θα είναι συνεχώς στους χώρους των εργασιών, θα έχει εμπειρία σε παρόμοια έργα και θα είναι εγκεκριμένος από την Υπηρεσία.

Ο επιβλέπων αυτός δεν θα αλλάξει χωρίς την σύμφωνη γνώμη της Υπηρεσίας. Ο επιβλέπων θα είναι υπό τον συνεχή έλεγχο ενός έμπειρου Μηχανικού του Προμηθευτή, ο οποίος θα επισκέπτεται τους χώρους των εργασιών όπως θα συμφωνηθεί με τον Αρμόδιο Μηχανικό της Υπηρεσίας κατά την διάρκεια υλοποίησης των εργασιών και θα συμμετέχει σ' όλες τις συναντήσεις στο χώρο των εργασιών.

Ο ανάδοχος θα διαθέτει όλη την κατάλληλη εργατική δύναμη για την εγκατάσταση και έλεγχο των εργασιών, ειδικευμένη και ανειδίκευτη.

Ο ανάδοχος θα ειδοποιεί γραπτώς την Υπηρεσία όταν τελειώνει κάθε μέρος των εργασιών και όταν τελειώσει όλο το έργο. Ο ανάδοχος θα εκτελέσει ελέγχους παρουσία του αρμόδιου μηχανικού της Υπηρεσίας και προς ικανοποίηση του, για κάθε μέρος των εργασιών καθώς και για όλο το έργο και ο Προμηθευτής θα διαθέσει το προσωπικό και τα υλικά που χρειάζονται για τυχόν προσωρινές συνδέσεις.

Ο ανάδοχος θα αναλάβει με δικό του κόστος κάθε υπερωρία που θα κριθεί αναγκαία για την ολοκλήρωση των εργασιών σε σχέση με τις υπάρχουσες καταστάσεις σύμφωνα με τις οποίες θα εκτελέσει το έργο.

ΑΡΘΡΟ 15^ο : ΠΡΟΤΥΠΑ

Πρότυπα νοούνται όσα γενικά δημοσιεύονται από τον Βρετανικό Οργανισμό Προτύπων (BSI) ή την διεθνή Ηλεκτροτεχνική Επιτροπή (IEC) ή το Ινστιτούτο Ηλεκτρολόγων Μηχανικών (IEE) ή την Διεθνή Τηλεγραφική και Τηλεφωνική Συμβουλευτική Επιτροπή (CCITT) ή την Διεθνή Ραδιοηλεκτρική Συμβουλευτική Επιτροπή (CCIR) ή τον Διεθνή Οργανισμό Προτύπων (ISO). Αν ο Προμηθευτής θέλει να προμηθεύσει, πρόσθετα των συμβατικών, υλικά ή να εκτελέσει εργασίες ακολουθώντας κάποιος άλλους κανονισμούς πρέπει να ζητείται ή έγκριση της Υπηρεσίας.

ΑΡΘΡΟ 16^ο : ΕΚΤΕΛΕΣΗ ΕΡΓΑΣΙΩΝ

Επειδή οι διάφορες εγκαταστάσεις της Υπηρεσίας είναι σε συνεχή λειτουργία, ο προμηθευτής θα πρέπει να προγραμματίσει τις επεμβάσεις του στις λειτουργούσες εγκαταστάσεις ώστε να περιοριστούν οι διακοπές λειτουργίας. Για τον λόγο αυτό οι τυχόν εργασίες που θα επιφέρουν διακοπή λειτουργούσων εγκαταστάσεων θα γίνονται μέσα στο ωράριο λειτουργίας της Υπηρεσίας με κατά μέγιστο χρόνο διακοπής έξι ωρών και μετά από προειδοποίηση της Υπηρεσίας μια εβδομάδα τουλάχιστον πριν την επέμβαση. Σε έκτακτες περιπτώσεις οι διακοπές λειτουργίας δύναται να πραγματοποιηθούν και ώρες εκτός ωραρίου. Σε κάθε περίπτωση το πρόγραμμα διακοπών θα συναποφασίζεται μεταξύ αναδόχου και Υπηρεσίας και η υπηρεσία θα φέρει την ευθύνη για τη διακοπή, την εξασφάλιση των απαιτούμενων αδειών και την ενημέρωση των εμπλεκομένων.

ΑΡΘΡΟ 17^ο : ΑΣΦΑΛΕΙΑ ΚΑΤΑ ΚΛΟΠΗΣ ΚΑΙ ΤΥΧΑΙΑΣ ΕΠΕΜΒΑΣΗΣ

Μέχρι να τεθεί ολόκληρο το έργο σε πλήρη λειτουργία θεματοφύλακας των υλικών που έχει προσκομισθεί ορίζεται ο ανάδοχος. Τα υλικά αυτά μπορούν να αποθηκευτούν σε αποθήκες ή χώρους της Υπηρεσίας μετά από αίτημα του προμηθευτή, την ευθύνη όμως θα εξακολουθήσει να έχει ο προμηθευτής. Όλα τα υλικά και εγκαταστάσεις των εργασιών θα πρέπει να ασφαλιστούν από τον ανάδοχο κατά παντός κινδύνου (κλοπή, πυρκαϊά κ.λ.π.) σε αναγνωρισμένη ασφαλιστική εταιρεία και μέχρι την ημερομηνία οριστικής παράδοσης του συστήματος. Το ασφαλιστήριο συμβόλαιο θα προσκομισθεί στην Υπηρεσία και αποτελεί προϋπόθεση για την προώθηση των αντίστοιχων πληρωμών

ΣΠΑΤΑ, ΙΟΥΛΙΟΣ 2021

Συντάχθηκε

Θεωρήθηκε

ΧΟΝΔΡΟΠΟΥΛΟΣ ΧΡΗΣΤΟΣ

ΜΗΧ. ΜΗΧΑΝΙΚΟΣ

Ο Δ/ΝΤΗΣ Τ.Υ

ΓΕΩΡΓΙΟΣ Α. ΣΤΑΜΟΥ



**ΕΛΛΗΝΙΚΗ ΔΗΜΟΚΡΑΤΙΑ
ΠΕΡΙΦΕΡΕΙΑ ΑΤΤΙΚΗΣ
ΔΗΜΟΣ ΣΠΑΤΩΝ - ΑΡΤΕΜΙΔΟΣ**



ΤΕΥΧΟΣ ΓΕΝΙΚΗΣ ΣΥΓΓΡΑΦΗΣ ΥΠΟΧΡΕΩΣΕΩΝ (Γ.Σ.Υ.)

ΤΙΤΛΟΣ ΠΡΑΞΗΣ:

***"ΠΡΟΜΗΘΕΙΑ ΚΑΙ ΕΓΚΑΤΑΣΤΑΣΗ ΨΗΦΙΑΚΩΝ ΥΔΡΟΜΕΤΡΗΤΩΝ
ΣΕ ΥΦΙΣΤΑΜΕΝΑ ΔΙΚΤΥΑ ΔΙΑΝΟΜΗΣ ΝΕΡΟΥ ΤΟΥ ΔΗΜΟΥ
ΣΠΑΤΩΝ – ΑΡΤΕΜΙΔΟΣ"***

Αρ. Μελέτης: 110/2021

**ΤΕΧΝΙΚΗ ΥΠΗΡΕΣΙΑ ΔΗΜΟΥ ΣΠΑΤΩΝ - ΑΡΤΕΜΙΔΟΣ
ΙΟΥΛΙΟΣ 2021**

ΓΕΝΙΚΗ ΣΥΓΓΡΑΦΗ ΥΠΟΧΡΕΩΣΕΩΝ

ΑΡΘΡΟ 1^ο: ΕΚΤΕΛΕΣΗ ΕΡΓΑΣΙΩΝ

Ο Ανάδοχος θα ελέγχει τις εργασίες κατά την διάρκεια υλοποίησης της προμήθειας και θα έχει έναν ικανό επιβλέποντα που θα είναι στους χώρους του έργου, θα έχει εμπειρία σε παρόμοια έργα και θα είναι εγκεκριμένος από την Επιβλέπουσα Υπηρεσία. Ο επιβλέπων αυτός δεν θα αλλάξει χωρίς την σύμφωνη γνώμη της Επιβλέπουσας Υπηρεσίας.

Ο Ανάδοχος θα διαθέτει το κατάλληλο εργατικό δυναμικό για την εγκατάσταση και έλεγχο του έργου, ειδικευμένο και ανειδίκευτο.

Ο Ανάδοχος θα ειδοποιεί εγγράφως την Επιβλέπουσα Υπηρεσία όταν τελειώνει κάθε μέρος της εγκατάστασης και όταν τελειώσει όλο το έργο. Ο Ανάδοχος θα εκτελέσει ελέγχους παρουσία του μηχανικού, για κάθε μέρος του έργου καθώς και για όλο το έργο.

Ο Ανάδοχος θα αναλάβει με δικό του κόστος κάθε υπερωρία που θα κριθεί αναγκαία για την ολοκλήρωση του έργου σε σχέση με τις υπάρχουσες καταστάσεις σύμφωνα με τις οποίες θα εκτελέσει την προμήθεια/ εγκατάσταση.

ΑΡΘΡΟ 2^ο: ΔΗΜΟΣΙΑ ΥΓΕΙΑ

Ο Ανάδοχος θα πρέπει να πάρει όλα τα μέτρα έτσι ώστε οι εργασίες που εκτελούνται να μην θέτουν σε κίνδυνο την δημόσια υγεία και θα πρέπει να απομακρύνει από τους χώρους εργασίας αμέσως κάθε άτομο που απασχολείται από αυτόν άμεσα ή έμμεσα και δεν χρησιμοποιεί τα κατάλληλα μέσα υγιεινής που διατίθενται ή που κατά την γνώμη της Επιβλέπουσας Υπηρεσίας θέτει σε κίνδυνο τη δημόσια υγεία.

Ο Ανάδοχος θα πρέπει να φροντίζει για την σωστή αποκομιδή άχρηστων. Αυτά τα μέτρα θα πρέπει να είναι αρκετά ώστε να εμποδίζουν κάθε πιθανή μόλυνση του χώρου εργασιών ή κάθε χώρου που ανήκει στην Υπηρεσία ή των παρακειμένων ιδιοκτησιών.

ΑΡΘΡΟ 3^ο: ΠΙΝΑΚΕΣ ΑΝΑΚΟΙΝΩΣΕΩΝ

Ο Ανάδοχος είναι υποχρεωμένος να τοποθετήσει ενημερωτικές πινακίδες σε εμφανή σημεία, ώστε να πληροφορεί για την εκτέλεση του έργου, σύμφωνα με τις προδιαγραφές που θα του καθορίσει η επιβλέπουσα υπηρεσία. Ο Ανάδοχος δεν θα χρησιμοποιεί κανένα από τους χώρους του έργου ή μέρος των εγκαταστάσεων για τοποθέτηση διαφήμισης ή επίδειξη κάθε είδους, χωρίς την άδεια της Υπηρεσίας.

ΑΡΘΡΟ 4^ο: ΠΡΟΣΩΡΙΝΕΣ ΗΛΕΚΤΡΙΚΕΣ ΕΓΚΑΤΑΣΤΑΣΕΙΣ

Όλες οι προσωρινές ηλεκτρικές εγκαταστάσεις, που γίνονται για κατασκευαστικούς ή άλλους λόγους, θα πρέπει να είναι σε συμφωνία με τους αντίστοιχους κανονισμούς του IEEE.

ΑΡΘΡΟ 5^ο: ΧΡΗΣΗ ΦΟΡΗΤΩΝ ΕΡΓΑΛΕΙΩΝ

Ο Ανάδοχος είναι υπεύθυνος για την ασφάλεια και την καταλληλότητα των χρησιμοποιούμενων εργαλείων συμπεριλαμβανομένων και των φορητών εργαλείων.

ΑΡΘΡΟ 6^ο: ΠΟΙΟΤΙΚΑ ΕΡΓΑΣΙΩΝ

Όλες οι εργασίες πρέπει να ακολουθούν τις καλύτερες αρχές της σύγχρονης τεχνικής και να εκτελούνται από εκπαιδευμένους τεχνικούς. Όλα τα υλικά πρέπει να είναι σε αντιστοιχία με αυτά που προσφέρθηκαν στην τεχνική προσφορά του Αναδόχου.

ΑΡΘΡΟ 7^ο: ΚΑΤΑΣΤΡΟΦΕΣ ΥΛΙΚΩΝ

Ο Ανάδοχος είναι υπεύθυνος για όλα τα υλικά από την αρχή του έργου ως την υπογραφή του πρωτοκόλλου παραλαβής και η Υπηρεσία δεν φέρει ευθύνη για όποια καταστροφή συμβεί στα υλικά που αποθηκεύονται στην ύπαιθρο χωρίς τα κατάλληλα μέτρα προστασίας από σκουριά, διάβρωση, σκόνη κ.λ.π.

Όλα τα αποθηκευμένα υλικά θα πρέπει να τοποθετούνται κάτω από υδατοστεγή καλύμματα μέχρι την χρήση τους. Ιδιαίτερη προσοχή πρέπει να δοθεί ώστε τα ηλεκτρικά υλικά και εργαλεία να είναι καθαρά, στεγνά και σε καλή κατάσταση. Ο Ανάδοχος είναι υπεύθυνος για τον έλεγχο της προστασίας των υλικών.

Ότι υλικό χρησιμοποιείται θα πρέπει να επιθεωρείται και κάθε ζημιά σε αυτό να αναφέρεται εγγράφως στην Επιβλέπουσα Υπηρεσία. Υλικό που περισεύει θα πρέπει να παραδίδεται στην Επιβλέπουσα Υπηρεσία.

ΑΡΘΡΟ 8^ο: ΠΡΟΣΤΑΣΙΑ ΥΛΙΚΩΝ - ΑΠΟΣΤΟΛΕΣ

Πριν την αποστολή του υλικού από το εργοστάσιο που κατασκευάστηκαν προς τον τόπο του έργου, το υλικό πρέπει να προστατεύεται επαρκώς από τυχόν διάβρωση, σκουριά και άλλες φθορές. Ο Ανάδοχος θα είναι υπεύθυνος για το πακετάρισμα των υλικών έτσι ώστε να φθάσουν στο χώρο του έργου σε καλή κατάσταση. Τα υλικά θα πρέπει να πακετάρονται έτσι ώστε να αντέχουν κακή μεταχείριση στη μεταφορά και να μπορούν να αποθηκευτούν στην περίπτωση καθυστέρησης της παράδοσης.

Κανένα πακέτο δεν πρέπει να περιέχει μαζί υλικά που θα τοποθετηθούν σε διαφορετικά σημεία του έργου. Όλα τα πακέτα πρέπει να έχουν πάνω τους, σε υδατοστεγή φάκελο, λίστα με το τι περιέχουν και να έχουν αριθμηθεί έτσι ώστε να μπορούν να αναγνωρισθούν με βάση μια γενική λίστα πακέτων.

ΑΡΘΡΟ 9^ο: ΠΑΡΑΔΟΣΗ ΥΛΙΚΩΝ

Ο Ανάδοχος δεν θα παραδώσει υλικά πριν την ημερομηνία που αρχίζει το πρόγραμμα υλοποίησης. Τα έξοδα αποθήκευσης θα πληρώνονται από τον Ανάδοχο. Ο Ανάδοχος θα πρέπει να αναφέρει στην Υπηρεσία την πρόθεσή του για παράδοση υλικών αρκετά πριν από τον χρόνο παράδοσης. Η φορτοεκφόρτωση των υλικών γίνεται με είναι ευθύνη του Αναδόχου. Ως παράδοση νοείται η παράδοση εξοπλισμού εγκατεστημένου και πλήρως λειτουργικού.

ΑΡΘΡΟ 10^ο: ΠΑΡΟΧΗ ΥΠΗΡΕΣΙΩΝ

Η παροχή των υπηρεσιών στις θέσεις εγκατάστασης του εξοπλισμού πρέπει να γίνεται τις καθιερωμένες ώρες εκτός αν γίνει διαφορετική συμφωνία με την Επιβλέπουσα Υπηρεσία. Όλα τα υλικά εξαρτήματα κ.λ.π. πρέπει να είναι καθαρά και να μην εμποδίζουν κατά κανένα τρόπο. Τα άχρηστα υλικά πρέπει να καθαρίζονται κάθε μέρα και όταν το έργο τελειώσει ο Ανάδοχος πρέπει να απομακρύνει τα σκουπίδια και τα εργαλεία του.

ΑΡΘΡΟ 11^ο: ΔΟΚΙΜΕΣ – ΕΛΕΓΧΟΙ - ΑΠΟΔΟΧΗ

Οι γενικοί όροι που αφορούν εργοστασιακές και επί τόπου δοκιμές θα ισχύουν, εκτός αν ορίζεται διαφορετικά για συγκεκριμένα όργανα στις προδιαγραφές.

Ο Ανάδοχος είναι υπεύθυνος για τις εργοστασιακές δοκιμές που απαιτούνται κατά την κατασκευή των υλικών. Αν κάποιο μέρος του υλικού δεν είναι σύμφωνο με τις προδιαγραφές, τότε ο Ανάδοχος θα πρέπει να το αντικαταστήσει με άλλο που θα πληροί τις προδιαγραφές ή θα πρέπει να ακολουθεί τις διαδικασίες που θα υποδειχθούν από τον Υπεύθυνο Μηχανικό της Υπηρεσίας.

Όποιο αντικείμενο δεν περάσει τις δοκιμές, θα επανελεγχθεί μετά από λογική χρονική προθεσμία. Αν ο Μηχανικός δεν παρίσταται σε κάποια δοκιμή, ο Ανάδοχος θα πρέπει να κάνει έλεγχο σε συνθήκες ίδιες με αυτές που θα υπήρχαν αν παρίστατο. Όλες οι δοκιμές θα γίνουν από τον Ανάδοχο ή την Επιβλέπουσα Υπηρεσία με ευθύνη του Αναδόχου.

Έλεγχοι θα γίνουν σε όλα τα υλικά. Όταν ο Αρμόδιος Μηχανικός της Υπηρεσίας θέλει να παρευρεθεί στους ελέγχους, θα συμφωνηθεί ημερομηνία κοινά αποδεκτή.

Το υλικό θα συνδεθεί και θα δουλέψει σε συνθήκες που να μοιάζουν το δυνατόν με τις τελικές συνθήκες που θα επικρατήσουν στο χώρο του έργου.

Ο Ανάδοχος θα αποδείξει στην Επιβλέπουσα Υπηρεσία την ακρίβεια των οργάνων μετρήσεως, θα πρέπει να έχει αποτελέσματα εργοστασιακής βαθμονόμησης.

Όταν γίνονται οι δοκιμές αν υπάρξει κάποια αμφιβολία για την ακρίβεια των οργάνων θα στέλνετε μέρος της ποσότητας για εκ νέου δοκιμή με επιμέλεια και έξοδα της Υπηρεσίας.

Όλα τα υλικά και οι συσκευές που συνθέτουν τα συστήματα εξοπλισμού θα ελεγχθούν στο εργοστάσιο του κατασκευαστή. Αν χρειαστεί ο Ανάδοχος θα κοινοποιήσει στην Επιβλέπουσα

Υπηρεσία ανάλογα πιστοποιητικά ελέγχου και εξοπλισμού που θα περιλαμβάνουν την λεπτομερή διαδικασία ελέγχου και πιστοποίησης του εξοπλισμού.

Στο χώρο του έργου θα γίνουν οι δοκιμές από τον Ανάδοχο σύμφωνα με τις προδιαγραφές που συμφωνήθηκαν με την Επιβλέπουσα Υπηρεσία. Όλα τα υλικά εργαλεία και τεχνικοί που χρειάζονται θα παρασχεθούν από τον Ανάδοχο.

Θα κρατηθούν αρχεία για όλες τις δοκιμές. Το αρχείο θα περιγράφει με λεπτομέρεια τα αποτελέσματα συμπεριλαμβανομένης κάθε αποτυχίας και διόρθωσής της. Μαζί με τα εγχειρίδια λειτουργίας και συντήρησης θα δοθούν δεμένα αντίγραφα των αποτελεσμάτων.

ΑΡΘΡΟ 12^ο: ΑΝΤΑΛΛΑΚΤΙΚΑ

Ο ανάδοχος θα διατηρεί ανταλλακτικά τα οποία δύνανται να καλύψουν λειτουργικές ανάγκες για χρήση έως την Οριστική παραλαβή της πράξης και τυχόν απαιτηθούν σε περίπτωση φθοράς, ή κακόβουλων ενεργειών για τα οποία δεν ευθύνεται ο ίδιος και το κόστος των οποίων θα καλυφθεί από την υπηρεσία.

Τα ανταλλακτικά αυτά θα είναι καινούργια, αχρησιμοποίητα και πλήρως ανταλλάξιμα με τα τμήματα εκείνα που καλούνται να αντικαταστήσουν. Θα είναι χαρακτηρισμένα με την περιγραφή και τον σκοπό του και θα βρίσκονται πακεταρισμένα κατάλληλα τα οποία θα πρέπει να μαρκάρονται με το ακριβές περιεχόμενό τους και το σκοπό για τον οποίο αποτελούν ανταλλακτικά.

Στην περίπτωση όπου περισσότερα από ένα ανταλλακτικά βρίσκονται συσκευασμένα στην ίδια συσκευασία τότε θα πρέπει να υπάρχει έξω από την συσκευασία και μία λεπτομερής λίστα αυτών στο εξωτερικό της.

ΑΡΘΡΟ 13^ο: ΑΝΑΛΩΣΙΜΑ

Ο Ανάδοχος θα πρέπει να λάβει υπόψη του στην προσφορά την προμήθεια όλων των αναλώσιμων υλικών για το παρεχόμενο χρόνο εγγύησης καλής λειτουργίας του συστήματος. Τα υλικά αυτά θα προστεθούν σε εκείνα που έχουν προβλεφθεί για σκοπούς προμήθειας.

ΑΡΘΡΟ 14^ο: ΠΑΡΑΛΑΒΗ

Ο Ανάδοχος πρέπει να λάβει υπόψη του στην προσφορά κάθε επιτάχυνση εργασίας ή εργασία κατά τα Σαββατοκύριακα που τυχόν απαιτηθεί, ώστε να διασφαλισθεί ότι όλο το σύστημα θα είναι τελείως έτοιμο προς λειτουργία την συμβατική ημερομηνία.

Ο Αρμόδιος Μηχανικός της Υπηρεσίας θα εκδώσει ένα πιστοποιητικό παραλαβής για κάθε ένα από τα τμήματα που θα τεθούν σε λειτουργία και θα ελεγχθούν.

ΑΡΘΡΟ 15^ο: ΠΡΟΣΘΕΤΟΙ ΟΡΟΙ

Οι παρακάτω όροι είναι πρόσθετοι στους Γενικούς όρους της Σύμβασης των οποίων θα αποτελούν μέρος:

15.1 Υπεργολάβος Ο Ανάδοχος θα είναι υπεύθυνος για την γνωστοποίηση των υπεργολάβων στην υπηρεσία, σύμφωνα με τα προβλεπόμενα στη διακήρυξη. Ο ανάδοχος θα είναι υπεύθυνος για όλους τους υπεργολάβους σε όλα τα θέματα.

15.2 Διασύνδεση με υπάρχουσες Υπηρεσίες. Ο Ανάδοχος θα πρέπει να ενοποιήσει τα προσφερόμενα λογισμικά με το υφιστάμενο σύστημα που λειτουργεί η υπηρεσία. Για το λόγο αυτό η προσφερόμενη από τον ανάδοχο λύση θα πρέπει να είναι πλήρως συμβατή με τον υφιστάμενο εξοπλισμό και τα λογισμικά.

15.3 Ασφάλεια. Ο Ανάδοχος θα είναι υπεύθυνος για την υγεία των υπαλλήλων του ιδίου και των υπαλλήλων των υπεργολάβων του. Θα είναι υπεύθυνος ότι οι παραπάνω υπάλληλοι συμπεριφέρονται σύμφωνα με ένα λογικό και επαγγελματικό τρόπο ο οποίος θα συμβαδίζει με την αποφυγή ατυχήματος και πρόκληση τραυματισμού σε άτομα ή ζημία σε ιδιοκτησία.

Ο Ανάδοχος πρέπει να γνωρίζει και να εφαρμόζει όλες τις θεσμικές ρυθμίσεις και κώδικες λειτουργίας που έχουν εφαρμογή στο προσωπικό που του ανήκει και σε εκείνο που ανήκει στους υπεργολάβους του και το έργο που καλύπτεται από το Συμβόλαιο και επιπρόσθετα να γνωρίζει και να εφαρμόζει όλες τις ειδικές απαιτήσεις ασφαλείας που θα του υποδείξει ο Αρμόδιος Μηχανικός της Υπηρεσίας. Κατά την εργασία του στους χώρους ευθύνης της Υπηρεσίας ο Ανάδοχος πρέπει να συμμορφώνεται με τους κανόνες ασφαλείας που θα είναι αναρτημένοι στην περιοχή.

Ο Ανάδοχος πρέπει να υποδείξει ένα μέλος από το υπαλληλικό προσωπικό το οποίο θα ασχολείται με θέματα ασφαλείας και πρέπει να γνωστοποιήσει στην Επιβλέπουσα Υπηρεσία το όνομά του. Ο υπεύθυνος ασφαλείας μπορεί να επισκέπτεται το εργοτάξιο κατά περιόδους.

Ο Ανάδοχος πρέπει να κρατά τον Υπεύθυνο Μηχανικό της Υπηρεσίας ενήμερο για οποιοσδήποτε εργασίες που μπορούν να επηρεάσουν την υγεία και την ασφάλεια του προσωπικού της Υπηρεσίας ή άλλων στην περιοχή πλησίον της περιοχής εργασίας.

Το προσωπικό του Αναδόχου πρέπει να συμμορφώνεται με όλους τους κανόνες ασφαλείας οι οποίοι έχουν ορισθεί από την Επιβλέπουσα Υπηρεσία, έτσι ώστε να είναι προστατευμένο από κινδύνους που είναι πιθανοί στο εργοτάξιο το οποίο ανήκει στην Υπηρεσία.

15.4 Εξοπλισμός Ο Ανάδοχος πρέπει να προμηθεύσει, εργαλεία, εξοπλισμό ασφαλείας κ.λ.π με σκοπό την είσοδο σε περιορισμένους χώρους, εργαλεία και άλλο εξοπλισμό αναγκαίος για την εκτέλεση του έργου, εκτός εάν γίνουν άλλες ειδικές ρυθμίσεις και θα είναι υπεύθυνος για την καλή κατάσταση και χρήση τους. Ο Ανάδοχος δεν θα χρησιμοποιήσει εργαλεία ή εξοπλισμό της Υπηρεσίας χωρίς να έχει προηγηθεί ειδική άδεια από τον Μηχανικό της Υπηρεσίας και είναι υπεύθυνος για την ασφαλή χρήση του.

15.5 Τραυματισμοί Ο Ανάδοχος πρέπει να ειδοποιεί την Επιβλέπουσα Υπηρεσία για όλους τους τραυματισμούς κατά την παραμονή στους χώρους της Υπηρεσίας και τυχόν απουσίες προσωπικού εξαιτίας αυτών.

15.6 Υλικό Ασφαλείας Οι συναγερμοί φωτιάς, πυροσβεστήρες, πυροσβεστικό υλικό, αναπνευστικό υλικό, είναι σημειωμένα με ειδικές επιγραφές. Ο Ανάδοχος δεν θα εμποδίζει την χρήση τους και πρέπει να αναφέρει κάθε ζημιά στα υλικά στην Επιβλέπουσα Υπηρεσία.

15.7 Εύφλεκτα και Πολύ Εύφλεκτα Υγρά Εύφλεκτα και πολύ εύφλεκτα υγρά απαγορεύονται στην περιοχή του έργου εκτός και αν τα δοχεία και η χρήση των υγρών αυτών είναι σύμφωνα με τους κανονισμούς και οι ποσότητες να είναι εγκεκριμένες από την Επιβλέπουσα Υπηρεσία.

15.8 Εμπόδια στην Πρόσβαση Ο Ανάδοχος δεν πρέπει να εμποδίζει την πρόσβαση ή να κλείνει δρόμους και πεζοδρόμια χωρίς την γραπτή άδεια από την Επιβλέπουσα Υπηρεσία.

15.9 Κύλινδροι Αερίου Ο Ανάδοχος δεν θα πρέπει να τοποθετεί κυλίνδρους πετρεωμένου αέρα μέσα σε κτίρια χωρίς άδεια της Επιβλέπουσας Υπηρεσίας. Όποτε τέτοιοι κύλινδροι χρησιμοποιούνται πρέπει να είναι ασφαλείς και να τοποθετούνται όρθιοι όποτε αυτό είναι δυνατό.

15.10 Είσοδος σε διάφορους χώρους Το προσωπικό του Αναδόχου δεν θα μπαίνει σε πλημμυρισμένους χώρους, αγωγούς, containers, κ.λ.π, χωρίς έγγραφη άδεια της Επιβλέπουσας Υπηρεσίας.

15.11 Φωτιές Ο Ανάδοχος δεν πρέπει να χρησιμοποιεί φλόγες ή οξυγονοκόλληση χωρίς έγγραφη άδεια της Επιβλέπουσας Υπηρεσίας. Ο Ανάδοχος επίσης θα πρέπει να φροντίσει για την ύπαρξη πυροσβεστήρων κοντά σε χώρους όπου υπάρχει η πιθανότητα πυρκαγιάς.

15.12 Ρύπανση Ο Ανάδοχος θα πρέπει να υπακούει τους κανονισμούς που αφορούν την διάθεση ρυπάνσεως στο έδαφος, υπέδαφος, ή στην ατμόσφαιρα, την διάθεση άχρηστων αντικειμένων, το θόρυβο και άλλες ενοχλήσεις. Τίποτα από όσα αναφέρονται στις επόμενες παραγράφους δεν μεταβάλλει τα ανωτέρω αναφερόμενα στην παράγραφο αυτή.

15.13 Καθαριότητα χώρου Ο Ανάδοχος θα πρέπει να κρατά πάντα τον χώρο καθαρό σύμφωνα με τις απαιτήσεις της Επιβλέπουσας Υπηρεσίας. Τα άχρηστα υλικά θα πρέπει να απομακρύνονται καθώς εξελίσσεται το έργο και τα υλικά για απομάκρυνση θα πρέπει να τοποθετούνται σε χώρους που θα υποδειχθούν ως χώροι απορριμμάτων από την Επιβλέπουσα Υπηρεσία. Όταν το έργο ολοκληρωθεί όλα τα άχρηστα υλικά θα πρέπει να απομακρυνθούν από το χώρο με επιβάρυνση του Αναδόχου.

15.14 Υπερχείλιση Υγρών Υπερχείλιση υγρών σε δρόμους ή αγωγούς όμβριων πρέπει να αποτρέπεται και για να γίνει αυτό θα πρέπει να αναφέρεται αμέσως στην Επιβλέπουσα Υπηρεσία.

ΣΠΑΤΑ, ΙΟΥΛΙΟΣ 2021

Συντάχθηκε

Θεωρήθηκε

ΧΟΝΔΡΟΠΟΥΛΟΣ ΧΡΗΣΤΟΣ

Ο Δ/ΝΤΗΣ Τ.Υ

ΜΗΧ. ΜΗΧΑΝΙΚΟΣ

ΓΕΩΡΓΙΟΣ Α. ΣΤΑΜΟΥ



**ΕΛΛΗΝΙΚΗ ΔΗΜΟΚΡΑΤΙΑ
ΠΕΡΙΦΕΡΕΙΑ ΑΤΤΙΚΗΣ
ΔΗΜΟΣ ΣΠΑΤΩΝ - ΑΡΤΕΜΙΔΟΣ**



ΤΕΥΧΟΣ ΤΕΧΝΙΚΗΣ ΠΕΡΙΓΡΑΦΗΣ

ΤΙΤΛΟΣ ΠΡΑΞΗΣ:

**"ΠΡΟΜΗΘΕΙΑ ΚΑΙ ΕΓΚΑΤΑΣΤΑΣΗ ΨΗΦΙΑΚΩΝ ΥΔΡΟΜΕΤΡΗΤΩΝ
ΣΕ ΥΦΙΣΤΑΜΕΝΑ ΔΙΚΤΥΑ ΔΙΑΝΟΜΗΣ ΝΕΡΟΥ ΤΟΥ ΔΗΜΟΥ
ΣΠΑΤΩΝ – ΑΡΤΕΜΙΔΟΣ"**

ΚΑ:63-7131.002

**ΑΡΙΘΜΟΣ ΑΠΟΦΑΣΗΣ ΕΝΤΑΞΗΣ ΣΤΟ ΠΡΟΓΡΑΜΜΑ ΑΝΤΩΝΗΣ
ΤΡΙΤΣΗΣ Α.Π.:23723/17/06/2021 ΑΔΑ:9ΧΓΘ46ΜΤΛ6-968**

Αρ. Μελέτης: 110/2021

**ΤΕΧΝΙΚΗ ΥΠΗΡΕΣΙΑ ΔΗΜΟΥ ΣΠΑΤΩΝ - ΑΡΤΕΜΙΔΟΣ
ΙΟΥΛΙΟΣ 2021**

ΤΕΧΝΙΚΗ ΠΕΡΙΓΡΑΦΗ

1. ΕΙΣΑΓΩΓΗ

1.1. ΧΩΡΟΤΑΞΙΚΗ ΕΝΤΑΞΗ ΔΗΜΟΥ

Ο Δήμος Σπάτων - Αρτέμιδος βρίσκεται στην Ανατολική Αττική σε απόσταση 25 χιλιομέτρων από το κέντρο της Αθήνας και καταλαμβάνει έκταση περίπου 76 τετραγωνικών χιλιομέτρων (7.600 εκτάρια ή 76.000 στρέμματα). Ο σημερινός Δήμος προέρχεται από τη διοικητική συνένωση των πρώην Δήμων Σπάτων και Αρτέμιδος που πραγματοποιήθηκε σε εφαρμογή του Ν.3852/2010 και υλοποιήθηκε την 1/1/2011 Έδρα του δήμου ορίστηκαν τα Σπάτα.

Ο Δήμος συνορεύει:

- Βόρεια: Με το Δήμο Ραφήνας – Πικερμίου.
- Ανατολικά: Βρέχεται από το Νότιο Ευβοϊκό Κόλπο.
- Νότια: Με το Δήμο Μαркоπούλου Μεσογαίας.
- Δυτικά: Με το Δήμο Παιανίας.

Ο Δήμος Σπάτων-Αρτέμιδος ανήκει:

- Αυτοδιοικητικά: στην Περιφερειακή Ενότητα Ανατολικής Αττικής της Περιφέρειας Αττικής.
- Διοικητικά: στην Αποκεντρωμένη Διοίκηση Αττικής.
- Οικονομικά: στη Δ.Ο.Υ. Παλλήνης.
- Δικαστικά: στο Ειρηνοδικείο Κορωπίου.

Ο Δήμος Σπάτων-Αρτέμιδος εκτείνεται από την πεδιάδα Μεσογείων, στην καρδιά της Αττικής Μεσογειακής γης έως τα παράλια του Ν. Ευβοϊκού, περιοχή που ορίζει την κεντρική ανατολική Αττική ενώ διαχωρίζεται από άλλες ευρύτερες χωρικές περιοχές (βορειοανατολική Αττική – Λεκανοπέδιο – νότια και νοτιοανατολική Αττική), σε ανάπτυγμα ημικυκλίου από τα φυσικά «φράγματα» του Πεντελικού όρους, του Υμηττού και της Μερέντας.

Ο Δήμος διαθέτει πλούσια ακτογραμμή που εκτείνεται σε ολόκληρη την ανατολική πλευρά του ενώ οι ακτές του δήμου είναι ποικιλόμορφες, με το μεγαλύτερο κομμάτι της ακτογραμμής να είναι κατάλληλο για κολύμβηση με καθαρά νερά και ποικιλία ακτών. Ωστόσο ο Δήμος αποτελείται στο σύνολο του από αστικά δημοτικά διαμερίσματα με το σύνολο τους να χαρακτηρίζονται ως πεδινά.

Αναλυτικότερα η νέα διοικητική δομή του Δήμου Σπάτων-Αρτέμιδος αποτελείται από τις εξής Δημοτικές Κοινότητες:

- **Δημοτική Κοινότητα Σπάτων-Λούτσας** με συνολική επιφάνεια 52,469 τ.χλμ., αποτελείται από τους οικισμούς Σπάτα, Αγία Κυριακή, Άγιος Ιωάννης, Άγιος Νικόλαος Μπούρα, Άγιος Σεραφείμ, Βελανιδιά, Έτος Στέκο, Ήμερος Πεύκος, Νεάπολη, Φοίνικας, Χριστούπολη.
- **Δημοτική Κοινότητα Αρτέμιδος** με συνολική έκταση 21,226 τ.χλμ., αποτελείται από τους οικισμούς Λούτσα, Βραυρώνα, Βελανιδέζα, Πράσιнос Λόφος, Βρύση. Η συνολική έκταση του Δήμου είναι 73.695 τ.χλμ.

Όσον αναφορά τη Δημοτική Κοινότητα (Δ.Κ.) Σπάτων-Λούτσας υφίσταται ιστορικά σαν χωριό των Μεσογείων ήδη από την εποχή της Τουρκοκρατίας (με σχετικές ιστορικές μαρτυρίες) και αναγνωρίζεται ως Κοινότητα το 1912 ενώ από το 1952 αποτελεί αυτοτελή Δήμο, το Δήμο Σπάτων – Λούτσας. Τα Σπάτα, βρίσκονται σε απόσταση 21 χιλιομέτρων ανατολικά των Αθηνών. Περιβάλλονται από τις δορυφορικές πόλεις της Παιανίας, της Παλλήνης, του Πικερμίου, Ραφήνας, Αρτέμιδας και Μαρκοπούλου. Εντός των διοικητικών της ορίων αναπτύσσονται πολλοί οικισμοί όπως είναι η Χριστούπολη, η Αγία Κυριακή, η Βελανιδιέζα, ο Άγιος Ιωάννης, ο Άγιος Νικόλαος Μπούρα, ο Άγιος Σεραφεΐμ, και πολλοί άλλοι.

Η Δημοτική Κοινότητα (Δ.Κ.) Αρτέμιδος, έως το 1962 αποτελούσε συνοικισμό του Δήμου Σπάτων και ονομαζόταν “Λούτσα”, η οποία στην αρβανίτικη γλώσσα προσδιορίζει ένα μέρος με πολύ νερό. Η περιοχή και ο αρχικός οικισμός της Λούτσας παραμένει στα διοικητικά όρια των Σπάτων μέχρι το 1974 όπου μετά αναγνωρίζεται ως Κοινότητα της Ανατολικής Αττικής με το όνομα Αρτέμιδα, ονομασία που προέρχεται από την αρχαία θεά Αρτέμιδα, αφού στην Βραυρώνα, παρακείμενη περιοχή, υπάρχουν τα ερείπια του ιερού της Βραυρωνίας Αρτέμιδας.

Ο ακόλουθος χάρτης αποτυπώνει πανοραμικά τη γεωγραφική εικόνα του Δήμου.

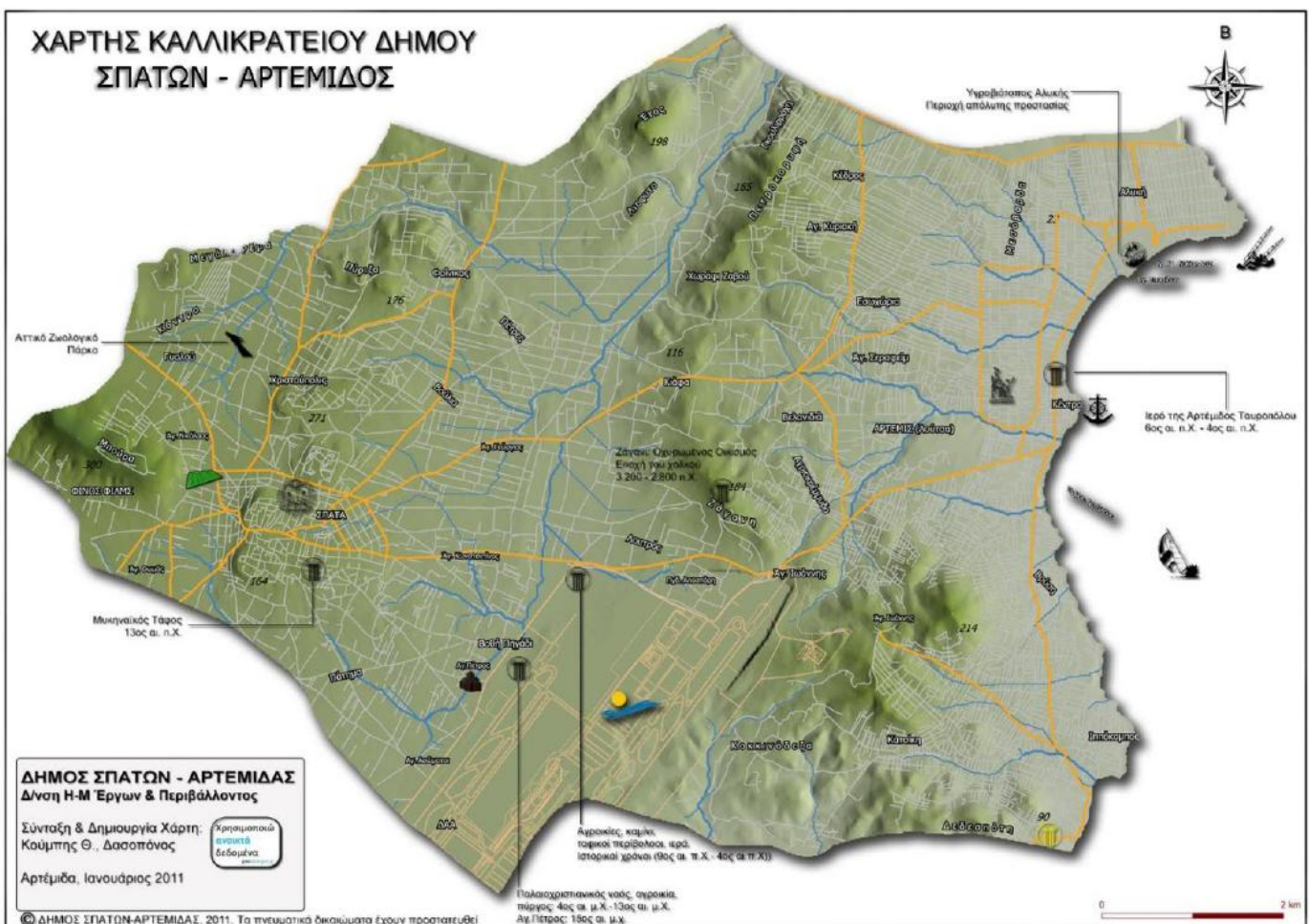

1.2. ΚΑΛΥΨΗ ΓΗΣ

Η περιοχή των Μεσογείων παραδοσιακά χαρακτηρίζονταν από γεωργικές εκτάσεις με κυρίαρχη την αμπελοκαλλιέργεια ενώ τις τελευταίες δεκαετίες και ιδιαίτερα την περίοδο 1998-2004 έγινε υποδοχέας πολλών νέων εντατικών δραστηριοτήτων που σχετίζονται με τις μεταφορές, τις υπηρεσίες, το χονδρεμπόριο, τη μεταφορά ή τη δημιουργία νέων βιομηχανικών /βιοτεχνικών

δραστηριοτήτων και την εσωτερική οικιστική μετανάστευση. Η αύξηση των δομημένων επιφανειών στην Αττική κατά την περίοδο αυτή κυμαίνεται μεταξύ 6% έως 23% ενώ ειδικότερα για την πεδιάδα των Μεσογείων καταγράφεται σημαντική επέκταση του οικιστικού ιστού στις περιοχές πλησίον του Διεθνούς Αερολιμένα Αθηνών (ΔΑΑ).

Από τα στοιχεία της Ελληνικής Στατιστικής Αρχής όσον αφορά την οικοδομική δραστηριότητα, προκύπτει ότι στο Δήμο Σπάτων – Αρτέμιδος ο αριθμός των κτισμάτων κατά τα 15 τελευταία έτη αυξήθηκε κατά 20,5% με κύρια περίοδο οικοδομικής δραστηριότητας, το διάστημα 2004-2009.

Σύμφωνα με το σύστημα καταγραφής κάλυψης γης της Ευρωπαϊκής Ένωσης, (Corine Land Cover-CLC), για το Δήμο Σπάτων-Αρτέμιδος η κάλυψη γης φαίνεται στο ακόλουθο διάγραμμα.

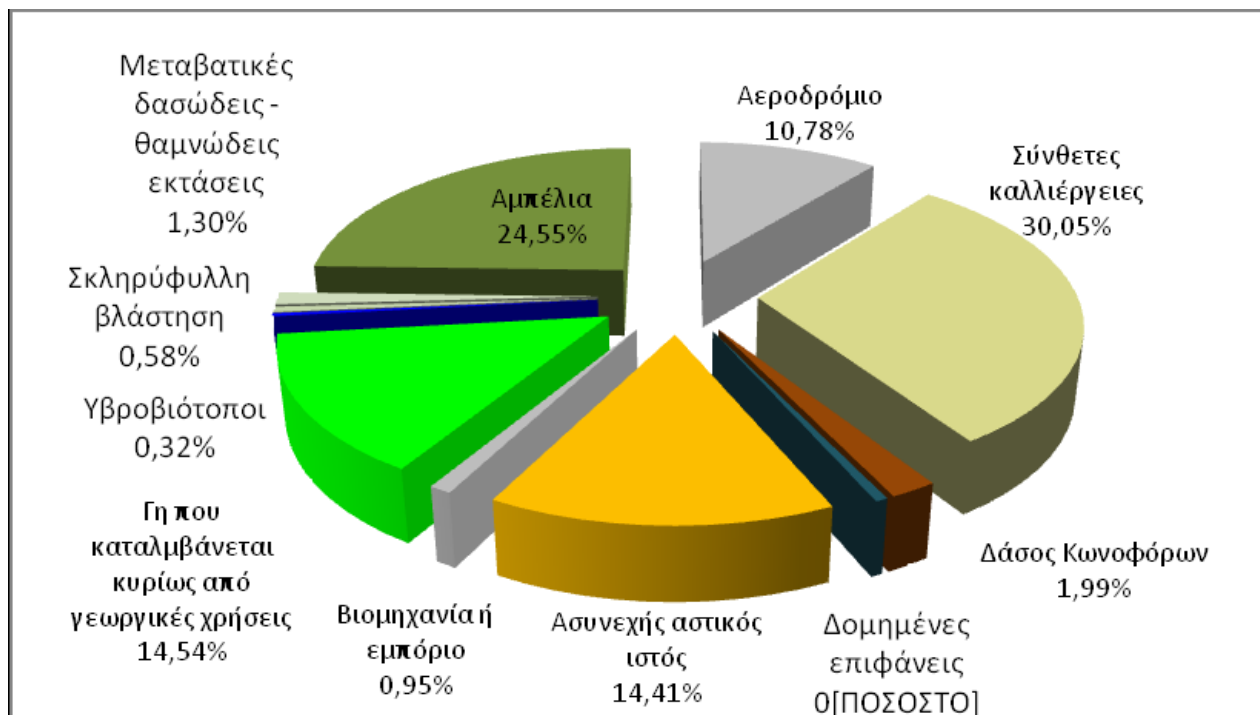

1.3. ΠΛΗΘΥΣΜΟΣ ΤΟΥ ΔΗΜΟΥ

Ο μόνιμος πληθυσμός του Δήμου σύμφωνα με την απογραφή του 2011, ανέρχεται σε 33.821 κατοίκους. Στον επόμενο πίνακα καταγράφεται ο πληθυσμός ανά δημοτική ενότητα - κοινότητα και οικισμό (απογραφή πληθυσμού 2011, ΕΛΣΤΑΤ).

ΣΤΟΙΧΕΙΑ ΠΛΗΘΥΣΜΟΥ ΔΗΜΟΥ ΣΠΑΤΩΝ – ΑΡΤΕΜΙΔΟΣ (ΑΠΟΓΡΑΦΗ 2011)		
ΜΟΝΙΜΟΣ ΠΛΗΘΥΣΜΟΣ		33.821
ΝΟΜΙΜΟΣ ΠΛΗΘΥΣΜΟΣ		23.503
ΑΡΙΘΜΟΣ ΚΑΤΟΙΚΙΩΝ		26.939
ΑΝΑΛΥΣΗ ΣΤΟΙΧΕΙΩΝ ΜΟΝΙΜΟΥ ΠΛΗΘΥΣΜΟΥ		
ΦΥΛΟ	Άρρενες	16.730
	Θήλειες	17.091
ΟΙΚΟΓΕΝΕΙΑΚΗ ΚΑΤΑΣΤΑΣΗ		
Αγαμοί		12.662
Έγγαμοι, με σύμφωνο συμβίωσης και σε διάσταση		17.927
Χήροι και χήροι από σύμφωνο συμβίωσης		2.045
Διαζευγμένοι και διαζευγμένοι από σύμφωνο συμβίωσης		1.187
ΝΟΙΚΟΚΥΡΙΑ - ΠΥΡΗΝΙΚΕΣ ΟΙΚΟΓΕΝΕΙΕΣ		
Αριθμός νοικοκυριών		11.842
Μέσο μέγεθος νοικοκυριού		2,81
Αριθμός πυρηνικών οικογενειών		9.813
ΥΠΗΚΟΟΤΗΤΑ		
Ελληνική		29.961
Άλλη		3.860
ΟΛΟΚΛΗΡΩΜΕΝΟ ΕΠΙΠΕΔΟ ΕΚΠΑΙΔΕΥΣΗΣ (Άτομα γεννηθέντα το 2004 και πριν)		
Πρωτοβάθμια		7.048
Δευτεροβάθμια- Μεταδευτεροβάθμια		15.641
Τριτοβάθμια		4.787
Λοιπά		3.828

Ο πληθυσμός είναι ουσιαστικά συγκεντρωμένος στις πόλεις των Σπάτων (27,2%) και της Αρτέμιδος (63,5%), ενώ οι υπόλοιποι οικισμοί καταγράφουν μικρά μεγέθη. Πρέπει να ληφθεί υπόψη η συνεχής αύξηση του πληθυσμού και η προϊούσα αστικοποίηση της περιοχής: **ο μόνιμος πληθυσμός το 2001 ήταν 25.138 άτομα, σημείωσε δηλαδή αύξηση 34,5% μέσα σε μια δεκαετία.**

ΔΙΟΙΚΗΤΙΚΗ ΔΟΜΗ	ΠΛΗΘΥΣΜΟΣ	%
ΔΗΜΟΣ ΣΠΑΤΩΝ - ΑΡΤΕΜΙΔΟΣ (Έδρα: Σπάτα)	33.821	100%
ΔΗΜΟΤΙΚΗ ΕΝΟΤΗΤΑ ΑΡΤΕΜΙΔΟΣ	21.488	63,5%
Άρτεμις	21.488	
ΔΗΜΟΤΙΚΗ ΕΝΟΤΗΤΑ ΣΠΑΤΩΝ - ΛΟΥΤΣΑΣ	12.333	36,5%
Αγία Κυριακή	886	
Άγιος Ιωάννης	284	
Άγιος Νικόλαος Μπούρα	195	
Βελανιδιά	257	
Έτος Στέκο	87	
Ημερος Πεύκος	211	
Νεάπολη	584	
Σπάτα	9.198	27,2%
Φοίνικας	113	
Χριστούπολη	518	

Στον επόμενο πίνακα καταγράφεται η εξέλιξη του μόνιμου πληθυσμού την περίοδο 2001 - 2011 με βάση την ηλικία. **Μέσα σε δέκα χρόνια ο πληθυσμός του Δήμου αυξήθηκε κατά 34,54%, δηλαδή πάνω από το ένα τρίτο.**

Η καταγραφή του νόμιμου πληθυσμού για τα έτη 2001 και 2011, καθώς και η διαφορά μεταξύ των ετών αυτών έχει ως εξής:

	2011	2001	Διαφορά 2001-2011
ΝΟΜΙΜΟΣ ΠΛΗΘΥΣΜΟΣ	23.503	18.144	30%

Στο ακόλουθο διάγραμμα αποτυπώνεται η εξέλιξη του πληθυσμού του Δήμου τα τελευταία 60 χρόνια.

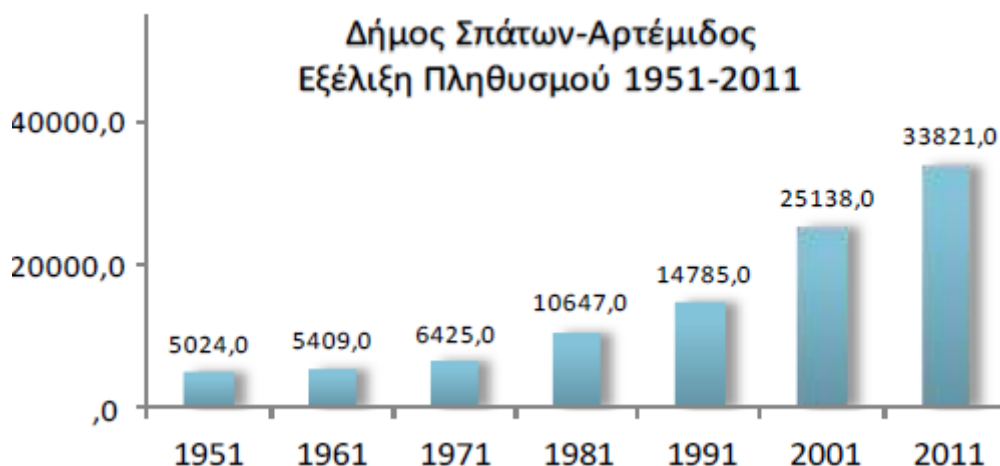

Την τελευταία δεκαετία παρατηρείται αύξηση 30% του νόμιμου πληθυσμού του Δήμου. Η μεγάλη διαφορά μεταξύ μόνιμου (33.821) και νόμιμου πληθυσμού (23.503), αλλά και οι σημαντικές αυξήσεις μέσα στη δεκαετία που σημειώνουν και τα δύο πληθυσμιακά μεγέθη, αποδεικνύουν ότι ο νέος Δήμος βρίσκεται σε μεταβατική, πληθυσμιακά και διοικητικά φάση.

Στον ακόλουθο πίνακα φαίνεται η πυκνότητα του πληθυσμού του Δήμου σε σχέση με την Περιφερειακή ενότητα Ανατολικής Αττικής.

ΔΙΟΙΚΗΤΙΚΗ ΕΝΟΤΗΤΑ	ΣΥΝΟΛΟ	ΑΡΡΕΝΕΣ	ΘΗΛΕΙΣ	ΠΥΚΝΟΤΗΤΑ ΠΛΗΘΥΣΜΟΥ ΑΝΑ ΤΕΤΡ.ΧΛΜ
Περιφερειακή ενότητα Ανατολικής Αττικής	502.090	253.580	248.510	332
Δήμος Σπάτων - Αρτέμιδος	33.821	16.730	17.091	459

1.4. ΕΚΤΑΣΗ ΤΟΥ ΔΗΜΟΥ

Τα διοικητικά όρια του Δήμου είναι άλλοτε ευδιάκριτα, ακολουθώντας ρέματα ή δρόμους και άλλοτε προσδιορισμένα αλλά δυσδιάκριτα, δεδομένου ότι ακολουθούν νοητές διαδρομές με βάση τις υπάρχουσες ιδιοκτησίες αγροτεμαχίων.

Η συνολική έκταση των 73.69 τ.χλμ. κατανέμεται ανά Δημοτική ενότητα σύμφωνα με τον πίνακα που ακολουθεί:

ΧΩΡΙΚΕΣ ΕΝΟΤΗΤΕΣ	ΕΚΤΑΣΗ (Στρέμματα)
ΔΗΜΟΤΙΚΗ ΕΝΟΤΗΤΑ ΣΠΑΤΩΝ	55.042
ΔΗΜΟΤΙΚΗ ΕΝΟΤΗΤΑ ΑΡΤΕΜΙΔΑΣ	18.653
ΠΕΡΙΦΕΡΕΙΑ ΑΤΤΙΚΗΣ	3.808.101

2. ΥΔΑΤΙΚΟΙ ΠΟΡΟΙ/ ΔΙΚΤΥΑ/ ΥΠΟΔΟΜΕΣ

2.1. ΥΔΑΤΙΚΟΙ ΠΟΡΟΙ

Ο Δήμος Σπάτων - Αρτέμιδος ανήκει στο υδατικό διαμέρισμα Αττικής με κωδικό GR06 της βιογεωγραφικής περιοχής Ιονίου. Οι υδατικοί πόροι αποτελούν ιδιαίτερο παράγοντα στρατηγικής σημασίας για το Δήμο δεδομένου ότι:

- Η οικονομική και η κοινωνική ανάπτυξη της Αρτέμιδος βασίζεται σε πολύ μεγάλο βαθμό στην παράκτια ζώνη και τις ευκαιρίες που προσφέρονται για αναψυχή, για ένα πολύ μεγάλο διάστημα του έτους, (>100 ημέρες) με αποτέλεσμα η ευημερία της τοπικής κοινωνίας να εξαρτάται άμεσα από την ποιότητα των κολυμβητικών υδάτων.
- Η επιλογή της Αρτέμιδος ως τόπου μόνιμης κατοικίας και σε μικρότερο βαθμό των Σπάτων, βασίστηκε κυρίως στην άμεση πρόσβαση των κατοίκων στην παράκτια ζώνη, σε έναν ποιοτικά αποδεκτό υδατικό πόρο, επιλογή που επιτάχθηκε με την πρόσφατη οικονομική κρίση.
- Η περιοχή των Σπάτων διατηρεί ακόμα και σήμερα αγροτικό χαρακτήρα και η γεωργική προοπτική ή μια ενδεχόμενη αναδιάρθρωση των καλλιεργειών εξαρτάται άμεσα από την ποιότητα και την ποσότητα των υδατικών πόρων.

Στις επόμενες παραγράφους ακολουθεί η συνοπτική περιγραφή των επιφανειακών και των υπόγειων υδάτων της περιοχής ενδιαφέροντος, σύμφωνα με το εγκεκριμένο Σχέδιο Διαχείρισης Υδάτων του υδατικού διαμερίσματος Αττικής (ΥΠΕΚΑ, Ειδική Γραμματεία Υδάτων, 2013) και το Πρόγραμμα Παρακολούθησης της Ποιότητας των Υδάτων Κολύμβησης της χώρας.

Επιφανειακά Ύδατα

Τα επιφανειακά ύδατα διακρίνονται σε ποτάμια, παράκτια και λιμναία. Από αυτά άμεσο ενδιαφέρον για το Δήμο Σπάτων – Αρτέμιδος έχουν τα ποτάμια και τα παράκτια.

Η κατάσταση του ρέματος Ραφήνας (κατηγορία ποτάμια επιφανειακά ύδατα -RW) διακρίνεται σε 3 κλάδους (κωδικοί 10-11-12 στον επόμενο χάρτη), εκ των οποίων ο κλάδος 10 αξιολογείται σε ελλιπή κατάσταση από οικολογική άποψη, ο κλάδος 11 δεν έχει αξιολογηθεί καθόλου και ο κλάδος 12 αξιολογείται ότι βρίσκεται σε μέτρια οικολογική κατάσταση. Η χημική κατάσταση και των τριών κλάδων χαρακτηρίζεται ως άγνωστη.



Υπόγεια Ύδατα

Το υπόγειο υδατικό σύστημα Μεσογαίας αναπτύσσεται στα προσχωματικά υλικά και τα τριτογενή ιζήματα της λεκάνης των Μεσογείων. Η υπόγεια υδροφορία είναι κοκκώδης, με φρεάτια σε μικρό βάθος και υπό πίεση στους υποκείμενους σχηματισμούς του Νεογενούς. Η τροφοδοσία του συστήματος εξασφαλίζεται κύρια από την απευθείας κατείσδυση του μετεωρικού νερού και από πλευρικές διηθήσεις των ανάντη καρστικών σχηματισμών στις περιοχές κοντά στις προσβάσεις της ορεινής ζώνης. Στο υπόγειο υδατικό σύστημα GR0600150 όπου και ανήκει το μεγαλύτερο τμήμα του Δήμου Σπάτων – Αρτέμιδος, κατά την περίοδο 2000-2008 έχουν



πραγματοποιηθεί χημικές αναλύσεις από το ΙΓΜΕ σε 35 υδροσημεία και από το Γενικό Χημείο του Κράτους σε 9 υδροσημεία την περίοδο 1996-2008. Στον επόμενο χάρτη παρουσιάζονται τα σημεία παρακολούθησης και το ανάγλυφο της περιοχής από όπου προκύπτει ότι οι θέσεις παρακολούθησης είναι συγκεντρωμένες αποκλειστικά στο νότιο τμήμα του υπόγειου συστήματος.

Όπως αναφέρθηκε, το μεγαλύτερο τμήμα του Δήμου Σπάτων – Αρτέμιδος ανήκει στο υπόγειο υδατικό σύστημα Μεσογαίας GR0600150 και ένα μικρότερο τμήμα στα νοτιοανατολικά, στο υπόγειο υδατικό σύστημα Λαυρεωτικής GR0600170.

Το υπόγειο υδατικό σύστημα GR0600150 εκτιμάται ότι βρίσκεται σε κακή χημική κατάσταση δεδομένου ότι το 77% των σημείων παρακολούθησης βρίσκονται σε κακή χημική κατάσταση λόγω ανθρωπογενούς ρύπανσης. Οι τιμές των συγκεντρώσεων των νιτρικών προσεγγίζουν τοπικά τα 340 mg/l και οφείλονται στην έντονη γεωργική δραστηριότητα (χρήση λιπασμάτων), στις κτηνοτροφικές εκμεταλλεύσεις και στη ρύπανση από αστικά απόβλητα. Οι υψηλές τιμές χλωριόντων, ηλεκτρικής αγωγιμότητας και του μαγνησίου συσχετίζονται και υποδεικνύουν θαλάσσια διείσδυση δημιουργώντας ένα μέτωπο υφαλμύρισης στην περιοχή Βραυρώνες – Μαρκοπούλου – Κορωπίου. Τέλος καταγράφονται συγκεντρώσεις βαρέων μετάλλων όπως Pb, και As λόγω της γεωργικής δραστηριότητας και της ανεξέλεγκτης βιομηχανικής δραστηριότητας.

Μικρό τμήμα του Δήμου Σπάτων – Αρτέμιδος ανήκει στο υπόγειο υδατικό σύστημα Λαυρεωτικής GR0600170.



2.2. ΔΙΚΤΥΑ ΥΔΡΕΥΣΗΣ

Στο Δήμο Σπάτων-Αρτέμιδος, το πόσιμο νερό φθάνει μέσω παροχών της Ε.ΥΔ.Α.Π. Α.Ε., οι οποίες συνδέονται με δημοτικά δίκτυα ύδρευσης πριν το νερό καταλήξει στους καταναλωτές. Συνεπώς, ο Δήμος Σπάτων-Αρτέμιδος δεν εξυπηρετείται από το κεντρικό δίκτυο της Ε.ΥΔ.Α.Π. Α.Ε.. Αντί αυτού, το σύνολο των κατοίκων υδρεύεται μέσω δημοτικού δικτύου το οποίο τροφοδοτείται από την παραπάνω επιχείρηση. Το σημερινό μήκος μεταφοράς και διανομής του δικτύου ύδρευσης αντιστοιχεί σε 600χλμ περίπου και τα υλικά από τα οποία αποτελούνται οι αγωγοί αυτοί είναι κατά κύριο λόγο από PVC σε μήκος 500χλμ, PE σε μήκος 95χλμ, Αμιεντοσιμέντο σε μήκος 3χλμ και χαλύβδινα σε μήκος 2χλμ.

Η ηλικία των αγωγών ύδρευσης είναι από 10-30 ετών σε ποσοστό 50%, <10 ετών σε ποσοστό 45% και το υπόλοιπο ποσοστό αφορά σε αγωγούς μεγαλύτερους των 30 ετών.

Ο αριθμός των υδρομέτρων ανέρχεται στις 29.850 από τα οποία τα 5.950 ανήκουν στη Δημοτική Ενότητα Σπάτων και 23.950 στην Δημοτική Κοινότητα Αρτέμιδος. Οι εγκατεστημένοι υδρομετρητές είναι στην πλειοψηφία τους ταχυμετρικοί μετρολογικής κλάσης Β σύμφωνα με την Ευρωπαϊκή Οδηγία 75/33/EU και ο μέσος χρόνος παραμονής τους είναι 7-10 έτη. Ποσοστό 10% περίπου των εγκατεστημένων υδρομετρητών είτε είναι χαλασμένοι είτε διαπιστωμένα δεν λειτουργούν κανονικά.

Τα τελευταία χρόνια ο Δήμος έχει προχωρήσει στην αντικατάσταση των παλαιότερων ή μη λειτουργικών υδρομετρητών μέσω προμηθειών που έχει πραγματοποιήσει αλλά και πάλι η λειτουργική κατάσταση των εγκατεστημένων υδρομετρητών κρίνεται ελλιπής.

Τα τελευταία έτη έχουν πραγματοποιηθεί έργα αντικατάστασης αγωγών από αμίαντο με αγωγούς PE 3ης γενιάς πίεσης λειτουργίας 12,5 & 16 ατμ σύμφωνα με σχετικές μελέτες που έχουν εκπονηθεί από την Τεχνική Υπηρεσία του Δήμου.

Για την παρακολούθηση της ποιότητας του νερού, ο Δήμος συνεργάζεται με διαπιστευμένο εργαστήριο κάνοντας πολλαπλές δειγματοληψίες ανά μήνα και ελεγκτικές ανά έτος σύμφωνα με την ΚΥΑ Υ2/2600/2001.

Παρά το γεγονός ότι το νερό προέρχεται από το δίκτυο της ΕΥΔΑΠ, λόγω της παλαιότητας του εσωτερικού δικτύου διανομής του Δήμου, των υποδομών αυτού (δεξαμενές – αντλιοστάσια) και των συχνών θραύσεων οι οποίες ενδέχεται να αποτελούν πηγές μόλυνσεων για το δίκτυο, ιδιαίτερα τους καλοκαιρινούς μήνες ελλοχεύει ο κίνδυνος να συμβούν φαινόμενα υποβάθμισης των ποιοτικών χαρακτηριστικών του νερού στην παράκτια ζώνη του Δήμου καθώς και διακοπτόμενες παροχές. Κύρια αιτία του προβλήματος είναι οι υπερπιέσεις και η απουσία εξοπλισμού παρακολούθησης και διαχείρισης που έχουν ως αποτέλεσμα το δίκτυο να μη μπορεί να εξυπηρετεί τις αυξημένες ανάγκες υδροδότησης τους καλοκαιρινούς μήνες λόγω της έντονης τουριστικής κίνησης και της ύπαρξης μεγάλου ποσοστού πρόσθετου πληθυσμού. Επιπλέον πρόβλημα αποτελεί ο τρόπος τροφοδοσίας του δικτύου του Δήμου από το δίκτυο της ΕΥΔΑΠ και η απουσία εξοπλισμού διαχείρισης. Πιο συγκεκριμένα οι παροχές τροφοδοσίας της ΕΥΔΑΠ βρίσκονται σε χαμηλά υψομετρικά σημεία με αποτέλεσμα για την εξασφάλιση της τροφοδοσίας των υψηλών σημείων, το νερό να παρέχεται σε ιδιαίτερα υψηλές πιέσεις, χωρίς παράλληλα ο Δήμος να έχει εγκατεστημένο εξοπλισμό διαχείρισης της πίεσης ανάλογα με τη ζήτηση ή βάσει χρονοδιαγράμματος έτσι ώστε να αποφεύγονται οι θραύσεις.

Την ευθύνη για το δίκτυο ύδρευσης και τη διαχείριση των υδατικών πόρων έχει το τμήμα Υδραυλικών & Αποχ/κών Έργων της Διεύθυνσης Τεχνικών Υπηρεσιών του Δήμου. Οι δραστηριότητες των υπηρεσιών σχετικά με την ύδρευση είναι η μελέτη, κατασκευή, συντήρηση, εκμετάλλευση, διοίκηση και λειτουργία των δικτύων ύδρευσης της διοικητικής περιφέρειας του Δήμου, παρέχοντας καθημερινά πόσιμο νερό σε όλη τη διοικητική περιφέρεια του Δήμου. Η ποσότητα του παρεχόμενου νερού δεν είναι ίδια καθ' όλη τη διάρκεια του έτους, αφού η παροχή νερού έχει άμεση σχέση με τη ζήτηση που είναι πολύ αυξημένη τους θερινούς μήνες.

2.3. ΥΠΟΔΟΜΕΣ ΔΙΚΤΥΟΥ ΥΔΡΕΥΣΗΣ

Το δίκτυο ύδρευσης του Δήμου αποτελείται συνοπτικά από τις ακόλουθες βασικές υποδομές τροφοδοσίας και διάθεσης:

- ΠΑΡΟΧΗ Ε.ΥΔ.Α.Π. Α.Ε. (ΙΠΠΟΚΡΑΤΟΥΣ/ ΣΠΑΤΑ)
- ΠΑΡΟΧΗ Ε.ΥΔ.Α.Π. Α.Ε. (ΣΤΡΟΓΓΥΛΗ ΠΛΑΤΕΙΑ/ ΣΠΑΤΑ)
- ΠΑΡΟΧΗ Ε.ΥΔ.Α.Π. Α.Ε. (ΝΕΚΤΡΟΤΑΦΕΙΟ/ ΣΠΑΤΑ)
- ΑΝΤΛΙΟΣΤΑΣΙΟ (ΠΕΡΙΟΧΗ ΜΠΟΥΡΑ/ ΣΠΑΤΑ)
- ΔΕΞΑΜΕΝΗ/ ΑΝΤΛΙΟΣΤΑΣΙΟ (ΟΤ 30/ ΣΠΑΤΑ)

- ΔΕΞΑΜΕΝΗ (ΠΕΡΙΟΧΗ ΦΟΙΝΙΚΑ/ ΣΠΑΤΑ)
- ΠΑΡΟΧΗ Ε.ΥΔ.Α.Π. Α.Ε. (ΧΡΥΣΗΔΟΣ/ ΑΡΤΕΜΙΔΑ)
- ΠΑΡΟΧΗ Ε.ΥΔ.Α.Π. Α.Ε. (ΑΓ. ΙΩΑΝΝΟΥ/ ΑΡΤΕΜΙΔΑ)
- ΠΑΡΟΧΗ Ε.ΥΔ.Α.Π. Α.Ε. (ΒΡΑΥΡΩΝΟΣ ΚΑΙ ΓΡΗΓΟΡΙΟΥ VI/ ΑΡΤΕΜΙΔΑ)
- ΠΑΡΟΧΗ Ε.ΥΔ.Α.Π. Α.Ε. (ΥΠΑΠΑΝΤΗΣ ΚΑΙ ΓΕΩΡΓ. ΠΑΠΑΝΔΡΕΟΥ/ ΑΡΤΕΜΙΔΑ)
- ΑΝΤΛΙΟΣΤΑΣΙΟ (ΑΓ. ΚΥΡΙΑΚΗΣ/ ΑΡΤΕΜΙΔΑ)
- ΑΝΤΛΙΟΣΤΑΣΙΟ (ΣΚΑΜΠΑ/ ΑΡΤΕΜΙΔΑ)
- ΑΝΤΛΙΟΣΤΑΣΙΟ (ΣΩΤΗΡΩΣ/ ΑΡΤΕΜΙΔΑ)
- ΔΕΞΑΜΕΝΗ/ ΑΝΤΛΙΟΣΤΑΣΙΟ (ΠΕΡΙΟΧΗ ΑΡΑΒΑ/ ΑΡΤΕΜΙΔΑ)
- ΚΟΛΕΚΤΕΡ (ΠΕΡΙΟΧΗ ΚΑΡΑΒΕΛΟΥ/ ΑΡΤΕΜΙΔΑ)
- ΝΕΑ ΠΑΡΟΧΗ Ε.ΥΔ.Α.Π. Α.Ε. (ΑΡΙΩΝΟΣ ΚΑΙ ΠΥΘΑΓΟΡΑ/ ΑΡΤΕΜΙΔΑ)
- ΝΕΑ ΠΑΡΟΧΗ Ε.ΥΔ.Α.Π. Α.Ε. (ΝΕΑΠΟΛΗΣ ΚΑΙ ΚΑΡΑΜΑΝΛΗ/ ΑΡΤΕΜΙΔΑ)

Επιπλέον στα δίκτυα ύδρευσης Σπάτων και Αρτέμιδας είναι εγκατεστημένες δικλείδες μείωσης πίεσης οι περισσότερες εκ των οποίων είναι παλαιάς τεχνολογίας, χειροκίνητης ρύθμισης και χωρίς δυνατότητα σύνδεσης με σύγχρονες ηλεκτρονικές διατάξεις αυτόματης διαχείρισης πίεσης. Τα δεδομένα πίεσης/ παροχής των υφιστάμενων παροχών της Ε.ΥΔ.Α.Π. Α.Ε. των τελευταίων ετών, φαίνονται στα ακόλουθα διαγράμματα:

- ΠΑΡΟΧΗ Ε.ΥΔ.Α.Π. Α.Ε. (ΙΠΠΟΚΡΑΤΟΥΣ/ ΣΠΑΤΑ)

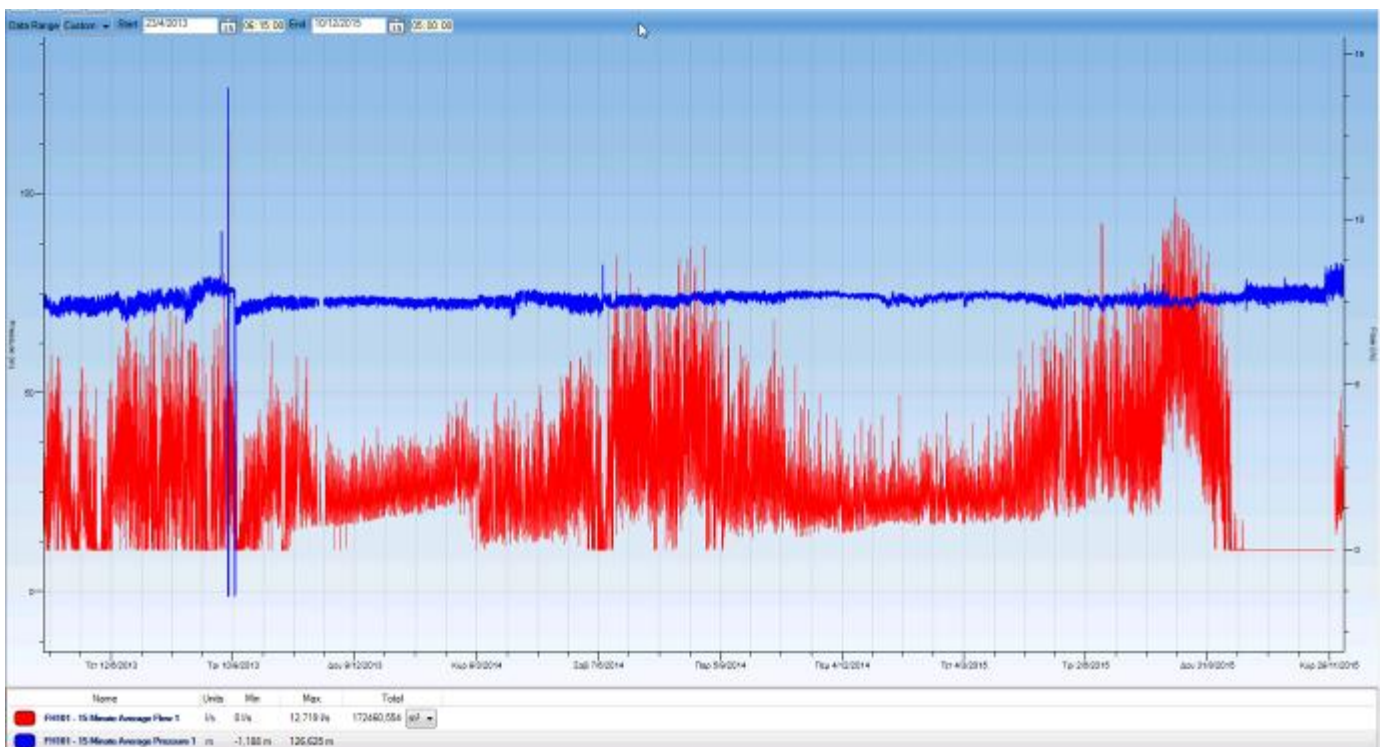

• ΠΑΡΟΧΗ Ε.Υ.Δ.Α.Π. Α.Ε. (ΣΤΡΟΓΓΥΛΗ ΠΛΑΤΕΙΑ/ ΣΠΑΤΑ)

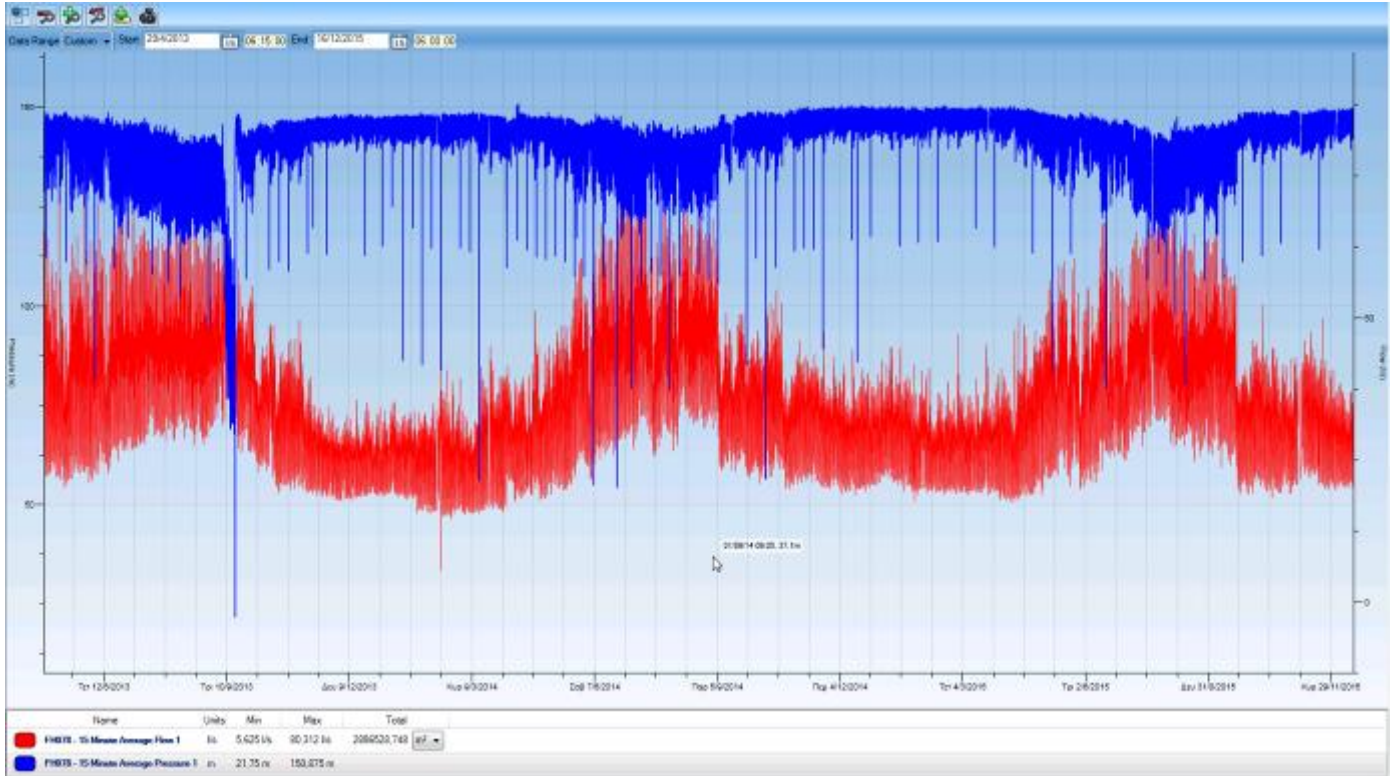

• ΠΑΡΟΧΗ Ε.Υ.Δ.Α.Π. Α.Ε. (ΝΕΚΤΡΟΤΑΦΕΙΟ/ ΣΠΑΤΑ)

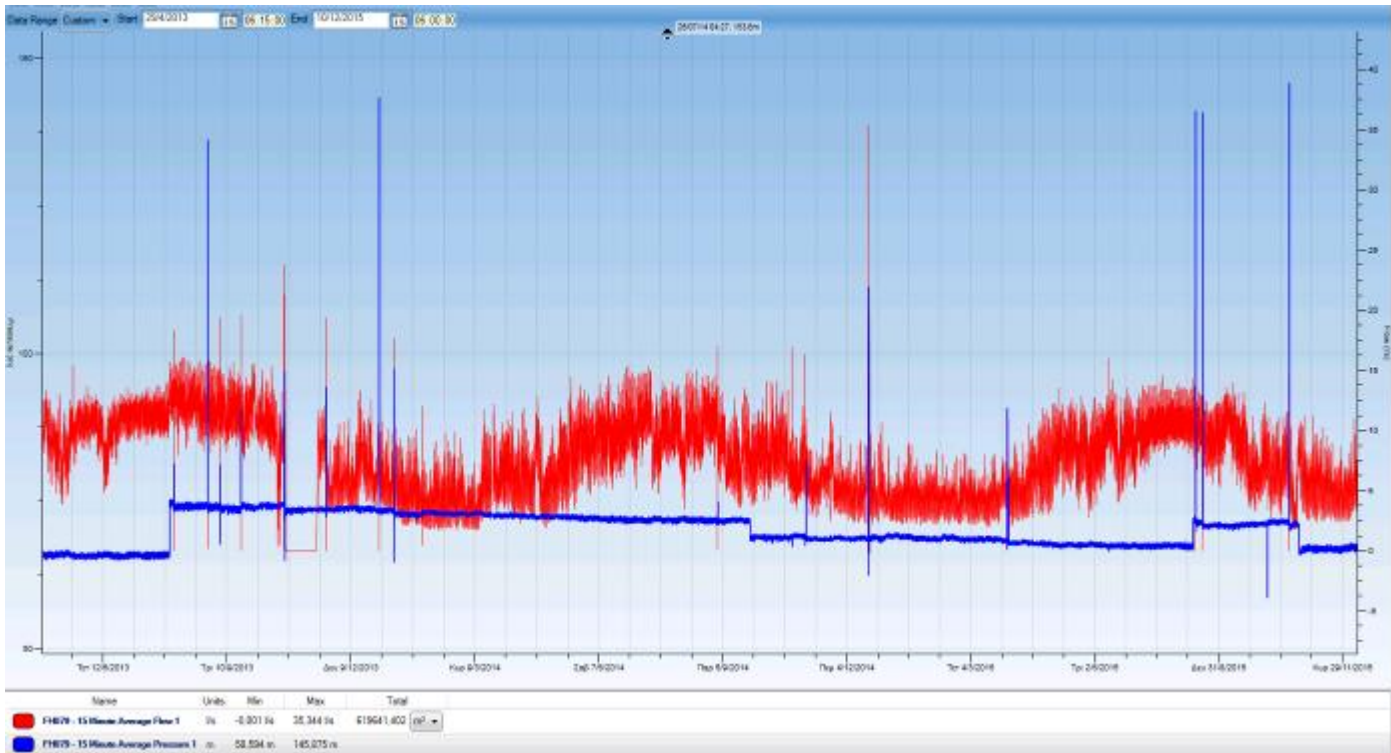

• ΠΑΡΟΧΗ Ε.Υ.Δ.Α.Π. Α.Ε. (ΧΡΥΣΗΔΟΣ/ ΑΡΤΕΜΙΔΑ)

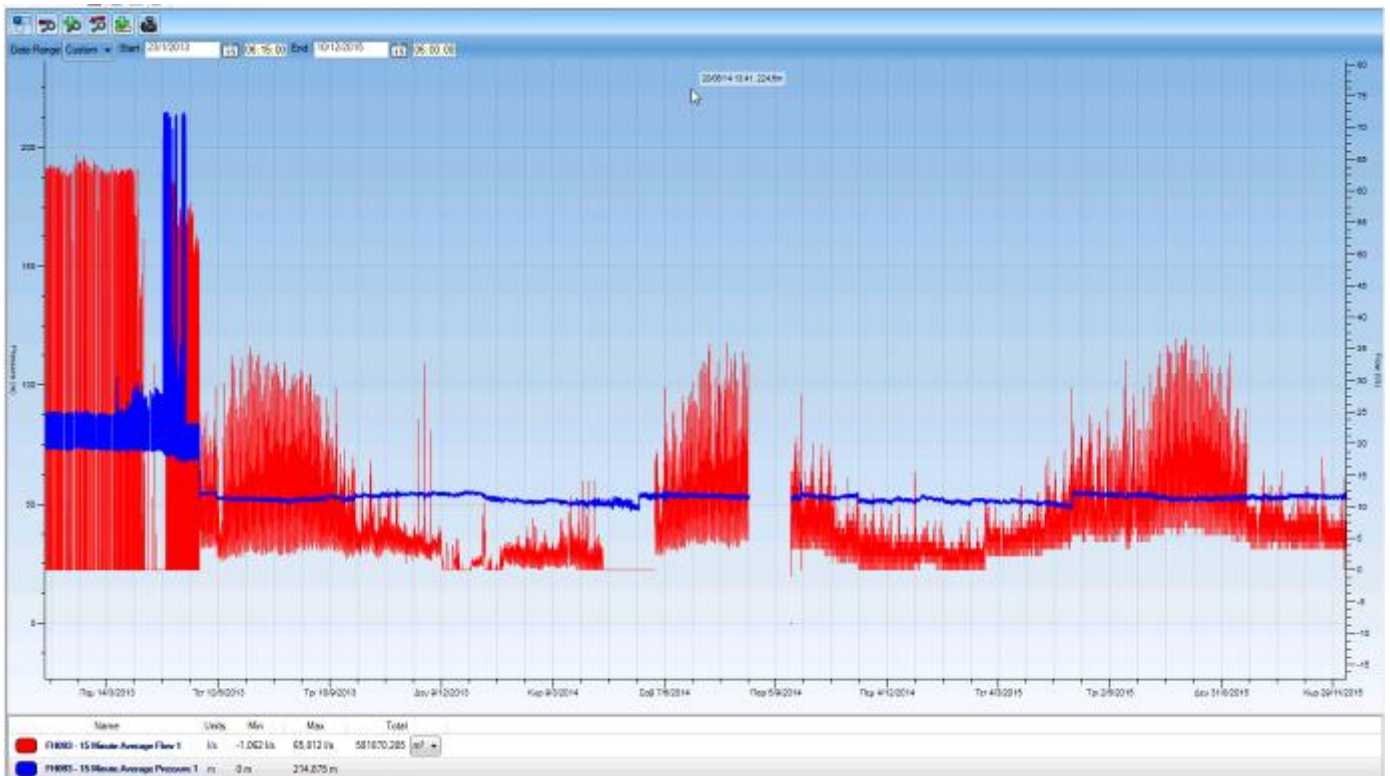
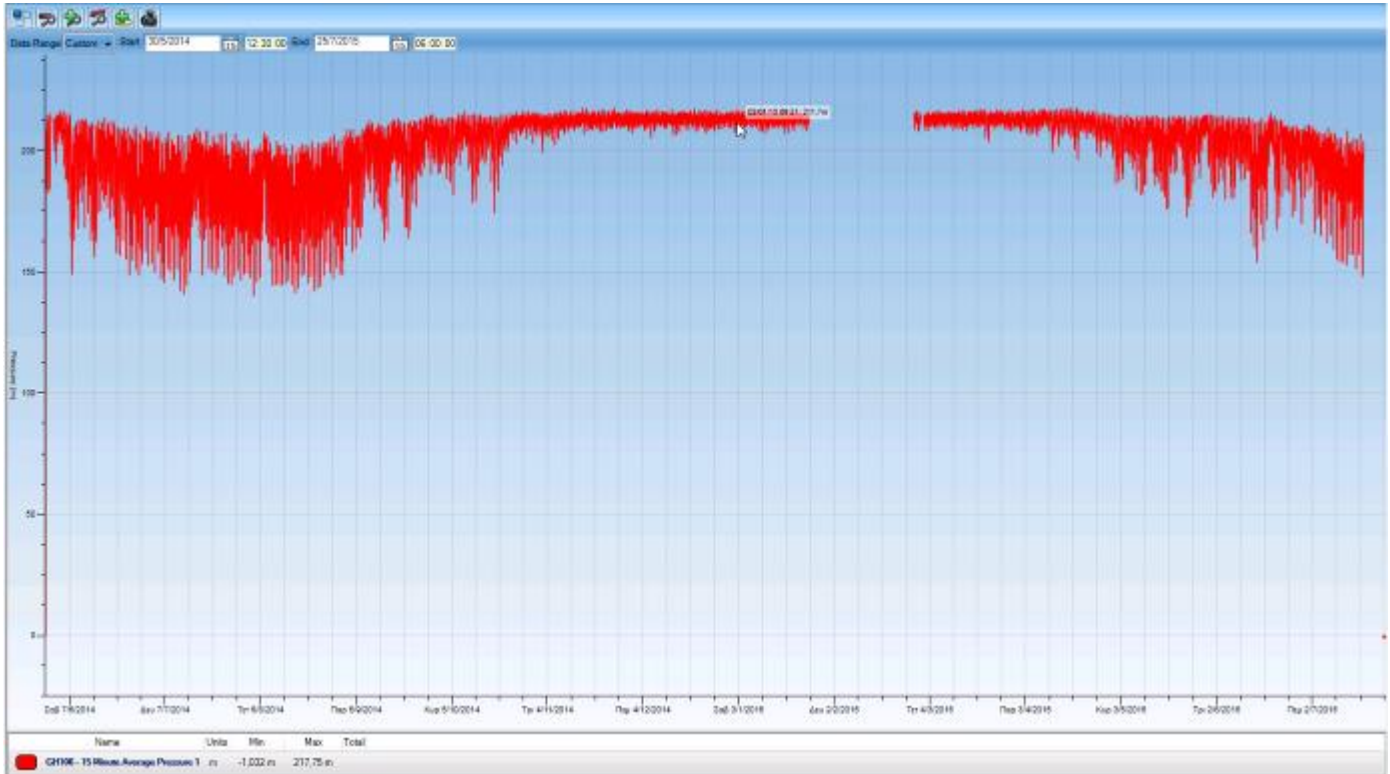

• ΠΑΡΟΧΗ Ε.Υ.Δ.Α.Π. Α.Ε. (ΑΓ. ΙΩΑΝΝΟΥ/ ΑΡΤΕΜΙΔΑ)

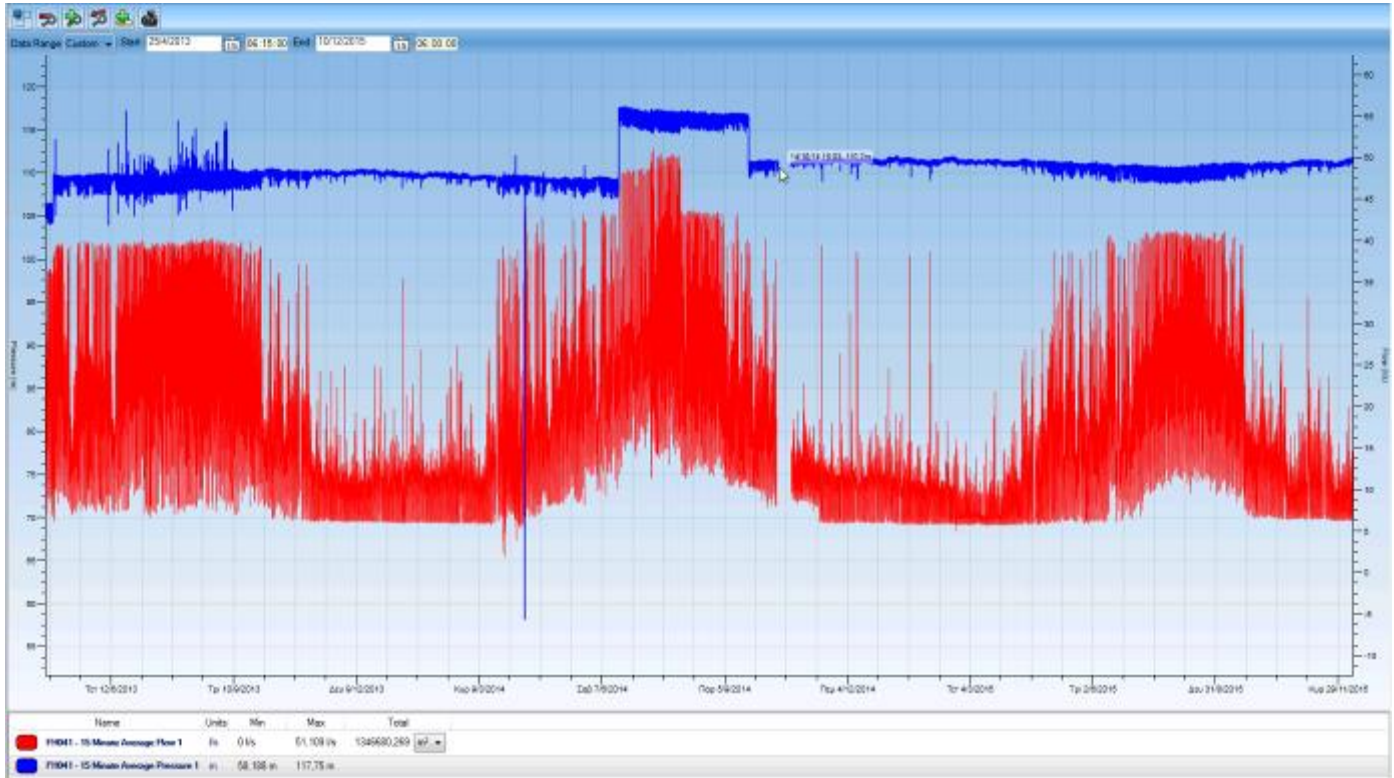

• ΠΑΡΟΧΗ Ε.Υ.Δ.Α.Π. Α.Ε. (ΒΡΑΥΡΩΝΟΣ ΚΑΙ ΓΡΗΓΟΡΙΟΥ V/ ΑΡΤΕΜΙΔΑ)

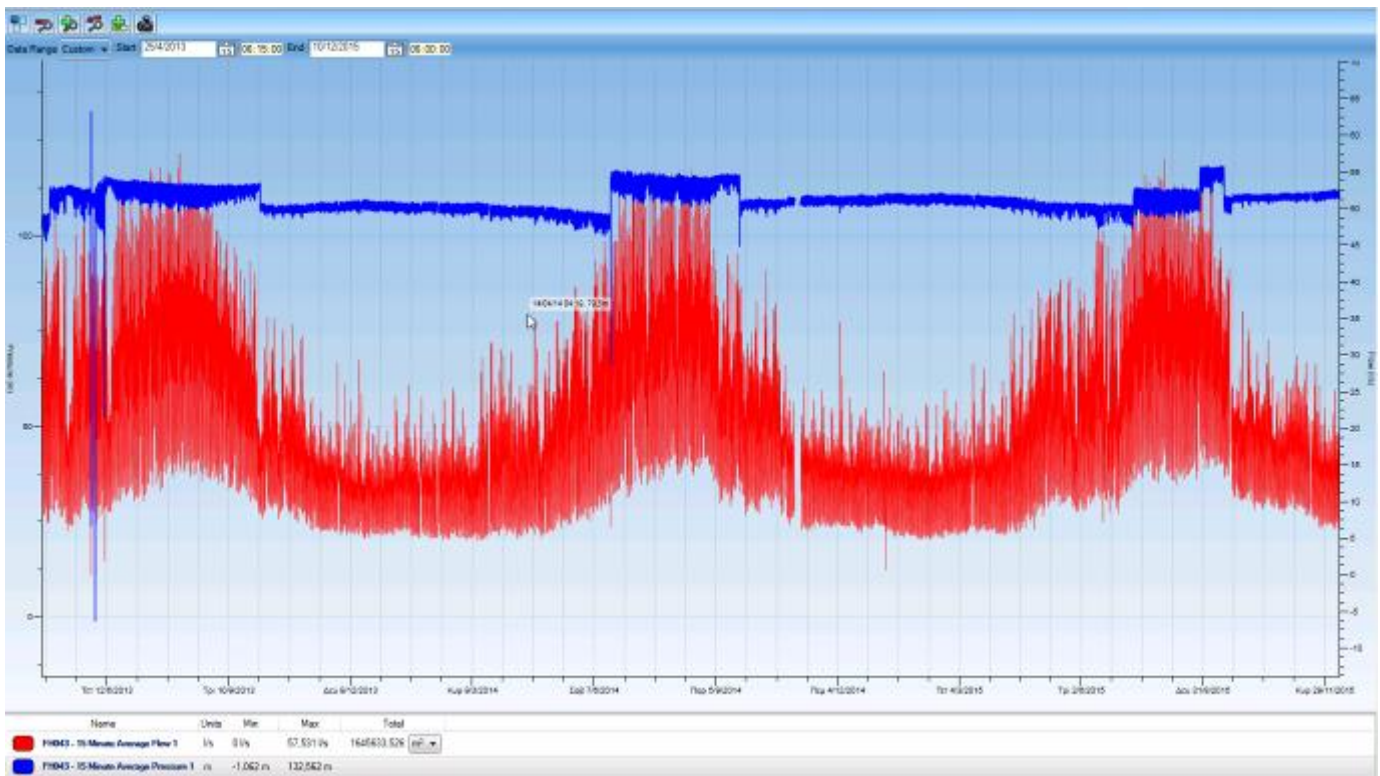

- ΠΑΡΟΧΗ Ε.ΥΔ.Α.Π. Α.Ε. (ΥΠΑΠΑΝΤΗΣ ΚΑΙ ΓΕΩΡΓ. ΠΑΠΑΝΔΡΕΟΥ/ ΑΡΤΕΜΙΔΑ)

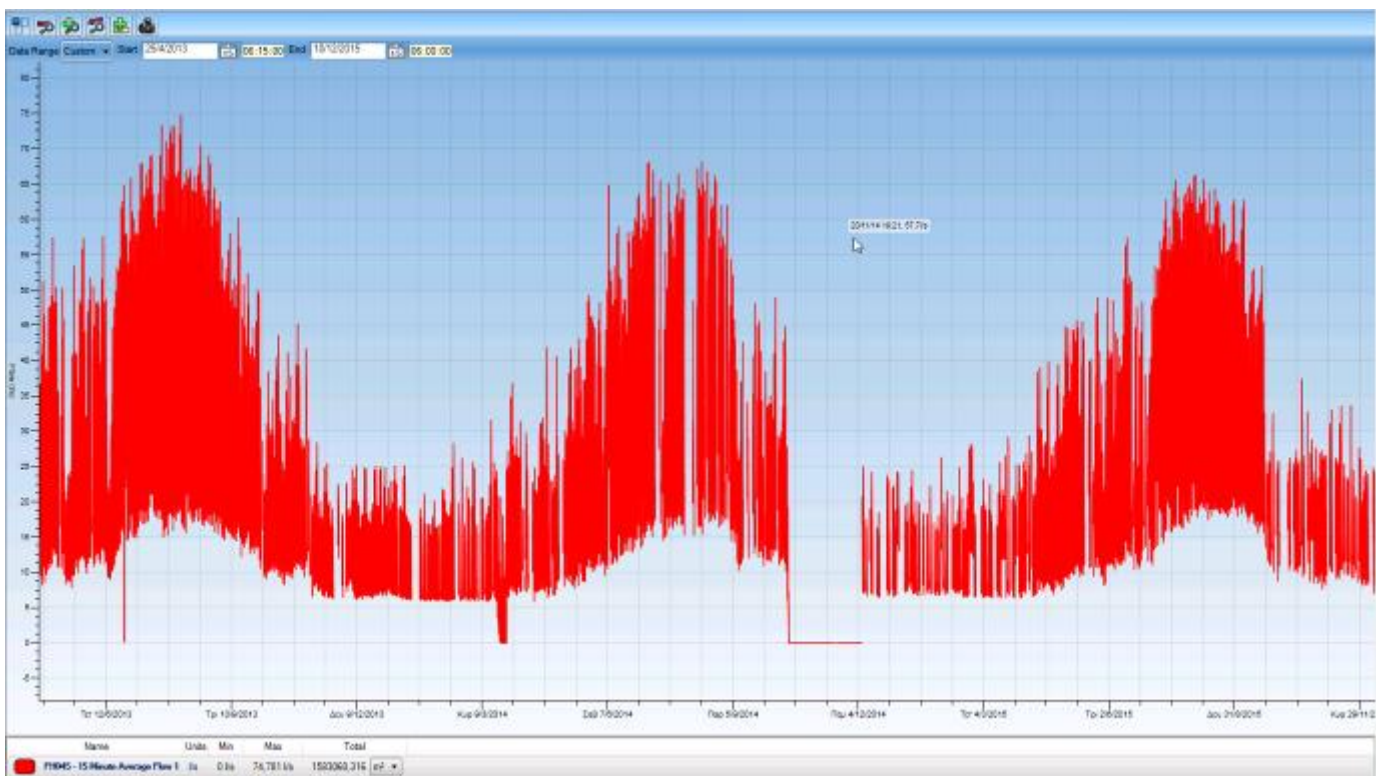
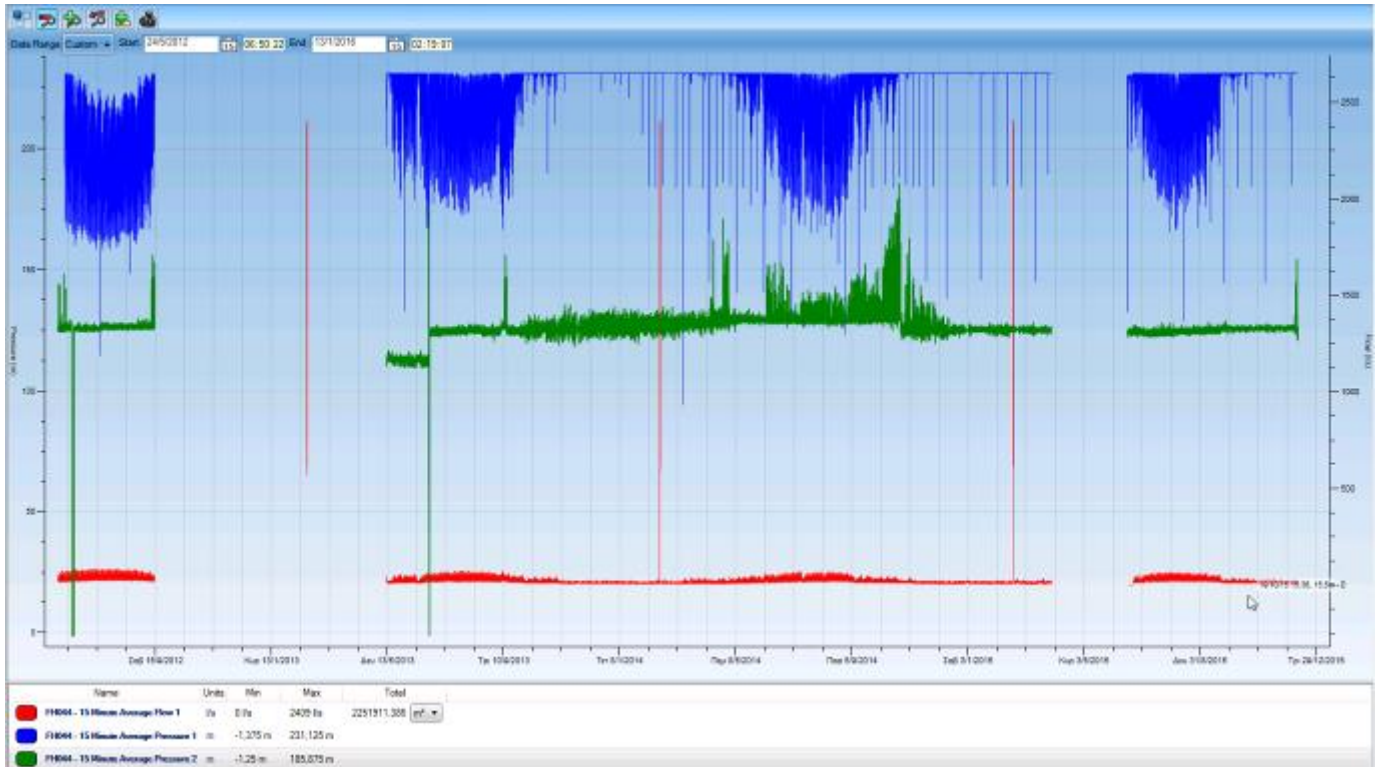

2.4. ΥΦΙΣΤΑΜΕΝΗ ΚΑΤΑΣΤΑΣΗ ΔΙΚΤΥΟΥ ΥΔΡΕΥΣΗΣ

Όπως αναφέρεται παραπάνω η τροφοδοσία του δικτύου ύδρευσης Σπάτων και Αρτέμιδος γίνεται μέσω παροχών Ε.ΥΔ.Α.Π. Α.Ε.. Η λειτουργία του δικτύου γίνεται κυρίως με φυσική ροή καθώς η παρεχόμενη από την Ε.ΥΔ.Α.Π. Α.Ε. πίεση στα σημεία υδροληψίας είναι ιδιαίτερα αυξημένη.

Χαρακτηριστικό είναι το γεγονός πως σε ορισμένες παροχές από την Ε.ΥΔ.Α.Π. Α.Ε. η πίεση κυμαίνεται από 10 - 12 bar τη στιγμή που ορισμένα τμήματα του εσωτερικού δικτύου (αγωγοί/εξαρτήματα) έχουν πίεση λειτουργίας τα 10bar.

Η λειτουργία του δικτύου δυσχεραίνεται από τις σημαντικές υψομετρικές διαφορές, το έντονο ανάγλυφο και από την ύπαρξη πολλών τερματικών αγωγών ή κλειστών βανών. Για το λόγο αυτό η υδροδότηση του δικτύου είναι πολύπλοκη και απαιτεί την ταυτόχρονη χρήση παροχών της Ε.ΥΔ.Α.Π. Α.Ε. με υψηλή πίεση, δικλείδες μείωσης της πίεσης καθώς και αντλιοστάσια, γεγονός που έχει ως αποτέλεσμα την σημαντική αύξηση του κόστους λειτουργίας του δικτύου (κόστος λειτουργίας αντλιοστασίων) και την εμφάνιση υπερπιέσεων σε πολλά σημεία του δικτύου, γεγονός που έχει σαν αποτέλεσμα την καταπόνηση του δικτύου και ιδιαίτερα των εξαρτημάτων του (δικλείδες κ.λπ.), που συνεπάγεται συχνά τη θραύση των αγωγών και των εξαρτημάτων, ιδιαίτερα σε σημεία κακοτεχνιών, κακών συνδέσεων, ιδιωτικών συνδέσεων κ.λπ.

Αντιστρόφως, στις υψηλές περιοχές, λόγω των πολλών απολήξεων του δικτύου και συνεπώς των αυξημένων αναγκών, η πίεση του δικτύου δεν επαρκεί, με αποτέλεσμα να αυξάνεται η παροχή και η πίεση από τα αντλιοστάσια, γεγονός που επιφέρει επίσης την καταπόνηση του δικτύου.

Επιπλέον οι υποδομές του δικτύου και κυρίως τα αντλιοστάσια δεν περιλαμβάνουν τον απαιτούμενο εξοπλισμό εξοικονόμησης ενέργειας και τοπικούς αυτοματισμούς (ομαλοί εκκινήτες, ρυθμιστές στροφών κλπ) με συνέπεια την αυξημένη κατανάλωση ενέργειας, την ύπαρξη υπερπιέσεων, την ταχύτατη γήρανση των σωληνώσεων και αφανείς διαρροές κυρίως κατά τις νυκτερινές ώρες, όπου μειώνεται η κατανάλωση.

Ο παραπάνω τρόπος λειτουργίας των δικτύων ύδρευσης έχει σαν αποτέλεσμα, δεδομένης και της παλαιότητας των υποδομών του δικτύου, την αύξηση των απωλειών του δικτύου.

Το δίκτυο ύδρευσης του Δήμου δεν περιλαμβάνει κλειστές πιεζομετρικές ζώνες (DMA's) με αποτέλεσμα να μην υπάρχει εγκατεστημένο ορθολογικό σύστημα διαχείρισης πιέσεων, ούτε και παρακολούθηση των πιέσεων και των παροχών στο δίκτυο.

Τα προβλήματα αυτά σε συνδυασμό με την απουσία εξοπλισμού ανίχνευσης διαρροών και οποιουδήποτε συστήματος απομακρυσμένης επικοινωνίας δημιουργούν μια σειρά από δυσκολίες αναφορικά με την παρακολούθηση του δικτύου, τη διαχείριση της πίεσης, την έγκαιρη ενημέρωση σε περίπτωση βλάβης / διαρροής αλλά και τον εντοπισμό της ακριβούς θέσης της διαρροής από τα συνεργεία του Δήμου.

Σε ορισμένες περιοχές του δικτύου παρουσιάζονται προβλήματα υπερπιέσεων- θραύσεων αγωγών, ενώ παράλληλα σε άλλα σημεία η πίεση του δικτύου κρίνεται ανεπαρκής, γεγονός που υποδυναμεί ανεπαρκή διαχείριση πίεσης του δικτύου.

Επιπρόσθετα των προβλημάτων διαρροών και ποσοτικής επάρκειας σημαντικό πρόβλημα στα υπό εξέταση δίκτυα είναι ότι ο υφιστάμενος τρόπος λειτουργίας τους ενδέχεται να δημιουργήσει κινδύνους που αφορούν την προστασία της δημόσιας υγείας (προδ. ΚΥΑ Υ2/2600/2001), καθώς σε κανένα σημείο δεν υπάρχει εξοπλισμός ελέγχου της ποιότητας του παρεχόμενου νερού, αλλά ο έλεγχος γίνεται με λήψη δειγμάτων περιοδικά από συνεργαζόμενο εργαστήριο.

Το περιεχόμενο της παρούσας μελέτης είναι συναφές με την κατηγορία μέτρων ΟΜ05 (κωδικός ΟΜ05-4) για την προώθηση της αποδοτικής και αειφόρου χρήσης νερού (ΣΧΕΔΙΟ ΔΙΑΧΕΙΡΙΣΗΣ ΛΕΚΑΝΩΝ ΑΠΟΡΡΟΗΣ ΠΟΤΑΜΩΝ ΥΔ ΑΤΤΙΚΗΣ, ΕΛ06 1η Αναθεώρηση) και συγκεκριμένα με τις δράσεις εκσυγχρονισμού και αποκατάστασης/ ενίσχυσης των δικτύων ύδρευσης των μεγάλων πολεοδομικών συγκροτημάτων του ΥΔ - Έλεγχος διαρροών.

Το περιεχόμενο της παρούσας μελέτης συμβάλλει στην άρση της 'εκ των προτέρων αιρεσιμότητας (ΕΣΠΑ 2014-2020), στον τομέα υδατικών πόρων σχετικά με την τιμολογιακή πολιτική για το νερό που θα παρέχει επαρκή κίνητρα στους χρήστες για την αποδοτική χρήση υδατικών πόρων και με την επαρκή συνεισφορά των διαφορών χρήσεων του νερού στην ανάκτηση του κόστους των υπηρεσιών ύδρευσης, σύμφωνα με το εγκεκριμένο ΣΔΛΑΠ. Η συμβολή προκύπτει λόγω της αναβάθμισης των παρεχόμενων υπηρεσιών του Δήμου (συγκέντρωση και ανάλυση αξιόπιστων ποιοτικών και ποσοτικών δεδομένων), τόσο σε επίπεδο λειτουργίας όσο και συντήρησης του δικτύου και των λοιπών υποδομών ύδρευσης, με στόχο την ανάκτηση του κόστους υπηρεσιών ύδατος, σύμφωνα με την οικονομική ανάλυση της Οδηγίας 2000/20/ΕΚ.

Το περιεχόμενο της παρούσας μελέτης δεν κατατάσσεται στην με την ΚΥΑ 1958/2012 (ΦΕΚ 21B/13-1-2012) «Κατάταξη δημόσιων και ιδιωτικών έργων και δραστηριοτήτων σε κατηγορίες και υποκατηγορίες σύμφωνα με το Άρθρο 1 παράγραφος 4 του Ν. 4014/21.09.2011 (ΦΕΚ Α'209/2011)» και συνεπώς δεν υπάγεται σε υποχρέωση περιβαλλοντικής αδειοδότησης.

2.5. ΧΩΡΙΚΗ ΑΠΟΤΥΠΩΣΗ ΚΑΙ ΛΕΙΤΟΥΡΓΙΑ ΤΩΝ ΥΠΟΔΟΜΩΝ

Το δίκτυο ύδρευσης του Δήμου Σπάτων - Αερτέμιδος δεν έχει αποτυπωθεί στο σύνολό του, παρότι έχουν γίνει σημαντικές προσπάθειες προς την κατεύθυνση αυτή. Η σημαντικότερη έλλειψη είναι η μη αποτύπωση της γεωγραφικής θέσης του υδρομετρητή του κάθε καταναλωτή, αλλά και η μη ολοκληρωμένη αποτύπωση του εσωτερικού δικτύου, τόσο χωρικά όσο και ποιοτικά (στοιχεία για την υφιστάμενη κατάσταση αγωγών, δικλείδων, αντλιών κλπ).

Σημαντικό θέμα αναφορικά με την καλύτερη εποπτεία του συστήματος ύδρευσης αποτελεί η έλλειψη οργανωμένης βάσης δεδομένων του δικτύου σε σύστημα γεωγραφικών πληροφοριών και συνεπακόλουθα η διασύνδεση με κάποιο λογισμικό υδραυλικής προσομοίωσης.

Τα εργαλεία αυτά έχουν ιδιαίτερη βαρύτητα για την πλήρη κατανόηση της λειτουργίας των υποδομών και την υποστήριξη των αποφάσεων των στελεχών του Δήμου σε πραγματικό χρόνο ή σε φάσεις επιχειρησιακού σχεδιασμού (πχ σενάρια επέκτασης δικτύου, σενάρια έκτακτης κατάστασης κλπ). Η έλλειψη της υποδομής αυτής σε συνδυασμό με την απουσία πραγματικών μετρήσεων λειτουργίας του δικτύου καθιστά προβληματικό τον έλεγχο της λειτουργίας του δικτύου και κατά συνέπεια δυσκολότερο το σχεδιασμό των επεμβάσεων σε αυτό.

Παρότι υπάρχουν εγκατεστημένοι και σε λειτουργία μετρητές παροχής / πίεσης στα σημεία υδροληψίας από την Ε.ΥΔ.Α.Π. Α.Ε., αντίστοιχη υποδομή για το εσωτερικό δίκτυο (αρμοδιότητα του Δήμου) δεν υπάρχει, κάτι το οποίο καθιστά αδύνατη την κατάρτιση πραγματικού υδατικού ισοζυγίου στο δίκτυο (τροφοδοσία του δικτύου από δεξαμενές - αντλιοστάσια, καταναλώσεις στο εσωτερικό δίκτυο, παρακολούθηση πίεσης σε κρίσιμα σημεία).

Στο ίδιο πλαίσιο, οι υδρομετρητές, που έχουν εγκατασταθεί στους καταναλωτές του δικτύου, είναι παλαιάς τεχνολογίας, χαμηλής μετρολογικής ακρίβειας, πολλές φορές μη λειτουργικοί και σε ακατάλληλα σημεία τοποθέτησης. Συνέπεια των ανωτέρω, είναι η εμφάνιση μεγάλων ποσοστών υπό- εγγραφών σε σχέση με την πραγματικά μετρούμενη παροχή. Το συγκεκριμένο φαινόμενο έχει σαν αποτέλεσμα την αύξηση του μη τιμολογούμενου νερού.

Επιπρόσθετα, οι υφιστάμενοι υδρομετρητές δεν έχουν την απαραίτητη τεχνολογική δυνατότητα να ενταχθούν σε σύστημα απομακρυσμένης ανάγνωσης των ενδείξεων, κάτι το οποίο θα αναβάθμιζε σημαντικά το σύστημα μέτρησης της συνολικής κατανάλωσης του δικτύου, στην κατεύθυνση της ακριβέστερης και δικαιότερης τιμολόγησης νερού αλλά και στον ευκολότερο εντοπισμό βλαβών και πιθανών διαρροών.

3. ΑΠΩΛΕΙΕΣ ΝΕΡΟΥ - ΥΔΑΤΙΚΟ ΙΣΟΖΥΓΙΟ

3.1. ΥΠΟΛΟΓΙΣΜΟΣ ΠΑΡΟΧΩΝ ΝΕΡΟΥ

Για τον υπολογισμό του υδατικού ισοζυγίου συνολικά στο δίκτυο του Δήμου Σπάτων - Αρτέμιδος και στις επί μέρους Δημοτικές Ενότητες για το έτος αναφοράς 2019 έγιναν οι ακόλουθοι υπολογισμοί. Οι παροχές σχεδιασμού προκύπτουν βάσει πληθυσμού και ανά κάτοικο εκτιμώμενης κατανάλωσης. Λόγω του ότι το δίκτυο ύδρευσης της Αρτέμιδας είναι ημι-παραθεριστικό ο υπολογισμός της μέσης εκτιμώμενης παροχής ανά άτομο έχει ως ακολούθως:

- Σύμφωνα με τα δεδομένα καταναλώσεων της Ε.ΥΔ.Α.Π. Α.Ε. στις αστικές περιοχές η μέση ειδική κατανάλωση είναι 236 λίτρα ανά κάτοικο ανά ημέρα (236 λτ/κατ/ημ).
- Σύμφωνα με τα δεδομένα καταναλώσεων της Ε.ΥΔ.Α.Π. Α.Ε. στις ημι-παραθεριστικές περιοχές η μέση ειδική κατανάλωση είναι 380 λίτρα ανά κάτοικο ανά ημέρα (380 λτ/κατ/ημ).
- Σύμφωνα με το Martz για οικισμούς με πληθυσμό από 2.000 έως 10.000 κατοίκους οι ολικές ανάγκες σε νερό είναι 185 λίτρα ανά κάτοικο ανά ημέρα (185 λτ/κατ/ημ). Στις περιοχές αυτές ο συντελεστής εποχιακής αιχμής κυμαίνεται από 1,3 έως 2,2 με εκτιμώμενο συντελεστή για το συνολικό δίκτυο του Δήμου που περιλαμβάνει οικιακές και ημι-παραθεριστικές καταναλώσεις τον 1,5. Επιπλέον η μέγιστη ωριαία κατανάλωση προκύπτει από τη σχέση $\max Q^h = (0,06 - 0,125) \max Q^t$ όπου $\max Q^t$ η μέγιστη ημερήσια κατανάλωση.
- Σύμφωνα με το Imhoff η μέση οικιακή κατανάλωση είναι 200 λίτρα ανά κάτοικο ανά ημέρα (200 λτ/κατ/ημ) και η μέγιστη παροχή ίση με 24/14 επί αυτή την τιμή.
- Σύμφωνα με την οδηγία 8500/91 ΚΥΑ (ΦΕΚ 174Β/26-03-91) "Προσδιορισμός κατωτάτων και ανωτάτων ορίων και αναγκών ποσοτήτων για την ορθολογική χρήση του νερού στην ύδρευση", για οικισμούς ορίζεται ως κατώτατο και ως ανώτατο όριο καταναλώσεων τα 100 λίτρα ανά κάτοικο ανά ημέρα (100 λτ/κατ/ημ) και 250 λίτρα ανά κάτοικο ανά ημέρα (250 λτ/κατ/ημ) αντίστοιχα. Στην ίδια οδηγία ορίζεται ότι ο μέγιστος συντελεστής ετήσιας αιχμής είναι 1,5.

Σύμφωνα με τα παραπάνω και λαμβάνοντας υπόψη το γεγονός ότι το δίκτυο της Αρτέμιδας είναι ημι-παραθεριστικό η εκτίμηση της ανά κάτοικο του Δήμου μέσης ετήσιας ειδικής κατανάλωσης για τα επόμενα χρόνια διαμορφώνεται σύμφωνα με τον ακόλουθο πίνακα.

Έτος	Μέση ημερήσια κατανάλωση (λιτ/ κάτοικο)	Μέγιστη ημερήσια κατανάλωση (λιτ/ κάτοικο)
2019	250	375
2029	270	405
2039	300	450
2049	330	495
2059	350	525

Η εκτίμηση της ανά κάτοικο μέσης ετήσιας ειδικής κατανάλωσης είναι 250 λτ/κατ/ημ για το έτος 2019 και 270 λτ/κατ/ημ, για το έτος 2029 κ.ο.κ, με δεδομένη τη γενική αυξητική τάση των ανά κάτοικο καταναλώσεων.

Στις παροχές αυτές θεωρούνται ανηγμένες οι δημοτικές ανάγκες (σχολεία, κτίρια, κοινόχρηστοι χώροι, κ.λ.π.). Για το έτος σχεδιασμού επιλέγεται η τιμή ειδικής παροχής 250λτ/κατ/ημ.

Η μαθηματική προσομοίωση της λειτουργίας του δικτύου γίνεται σε 24ωρη διάρκεια με ωριαίο βήμα, με βάσει την μέγιστη ημερήσια παροχή. Σε κάθε ώρα του δυσμενέστερου αυτού 24ώρου

εφαρμόζεται συντελεστής ωριαίας κατανομής, που λαμβάνει τις ελάχιστες τιμές για τις ώρες χαμηλής ζήτησης (νυχτερινές), και τις υψηλότερες για τις ώρες αιχμής (πρωινές, μεσημεριανές, κ.λ.π.).

Για την αναγωγή της μέσης ετήσιας ζήτησης σε μέγιστη ημερήσια ζήτηση λαμβάνεται συντελεστής αύξησης λ1. Ο συντελεστής αυτός επιλέγεται ίσος με 1.50 και αφορά την ζήτηση την ημέρα αιχμής της λειτουργίας του δικτύου, σύμφωνα με τη σχετική βιβλιογραφία που αναφέρθηκε ανωτέρω.

Για τον προσδιορισμό της παροχής ωριαίας αιχμής (μέγιστη ωριαία παροχή), λαμβάνεται συντελεστής λ2. Ο καθορισμός της τιμής του συντελεστή αυτού εξαρτάται σημαντικά από τον πληθυσμό, αφού εκφράζει ουσιαστικά την πιθανότητα να γίνεται ταυτόχρονη ζήτηση της παροχής αιχμής από όλα τα σημεία ζήτησης. Σε περιπτώσεις μεγαλύτερου πληθυσμού, η πιθανότητα αυτή μειώνεται.

Για την παρούσα περίπτωση μπορούμε να δεχθούμε:

$$\lambda_2 = \lambda_0 \left(1 + \frac{C}{\sqrt{P}} \right)$$

όπου $\lambda_0 = 1,75 \sim 2,50$ και

$C = 7,0 \sim 8,0$, ενώ

P είναι ο πληθυσμός.

Σύμφωνα με τα ανωτέρω, προκύπτει συντελεστής ωριαίας αιχμής :

$\lambda_2 = 2,0$, για $\lambda_0 = 1,90$, $C = 8$ και $P \sim 40.000$.

Τελικά, η μέγιστη ωριαία παροχή προκύπτει από τη σχέση :

Q ωριαία = $\lambda_1 \times \lambda_2 \times Q_{ετήσια}$

όπου $\lambda_1 = 1,5$ και $\lambda_2 = 2,0$.

Στον παρακάτω πίνακα, με τη χρήση των πληθυσμών της κάθε δημοτικής Ενότητας υπολογίζονται οι παροχές σχεδιασμού του δικτύου, ενώ παρουσιάζονται και οι σημειακές παροχές που προβλέπονται σε ειδικά σημεία του δικτύου.

Δημοτική Ενότητα	Πληθυσμός	Μέση ετήσια ειδική κατανάλωση (λτ/κατ/ημ)	Μέγιστη ετήσια παροχή (λτ/δλ)	Μέγιστη ημερήσια παροχή (λτ/δλ)	Μέγιστη ωριαία παροχή (λτ/δλ)
ΔΗΜΟΤΙΚΗ ΕΝΟΤΗΤΑ ΑΡΤΕΜΙΔΟΣ	21.488	250	62,18	93,27	186,54
ΔΗΜΟΤΙΚΗ ΕΝΟΤΗΤΑ ΣΠΑΤΩΝ - ΛΟΥΤΣΑΣ	12.333	250	35,69	53,54	107,08
ΣΥΝΟΛΑ ΔΗΜΟΥ ΣΠΑΤΩΝ - ΑΡΤΕΜΙΔΟΣ			97,87	146,81	293,62

Σύμφωνα με τα ως τώρα διαθέσιμα στοιχεία των τελευταίων ετών μεσοσταθμικά οι ετήσιες καταναλώσεις και στις δύο Δημοτικές Ενότητες επιερίζονται ως ακολούθως:

ΚΛΙΜΑΚΑ	ΠΑΡΟΧΕΣ	% ΠΑΡΟΧΩΝ	ΚΥΒΙΚΑ	% ΚΥΒΙΚΩΝ
0-40	18.305	62,82%	1.979.050	61%
41-60	4.338	14,89%	470.712	15%
61-80	2.737	9,39%	271.276	8%
81-100	1.675	5,75%	153.333	5%
101-200	1.753	6,02%	206.382	6%
201 και άνω	332	1,14%	147.820	5%
Σύνολα	29.140	100 %	3.318.038	100 %

3.2. ΥΠΟΛΟΓΙΣΜΟΣ ΑΠΩΛΕΙΩΝ ΝΕΡΟΥ

Οι απώλειες νερού μετρούνται σε όγκο απωλειών νερού (κυβικά μέτρα ανά εξάμηνο) και σε αξία απωλειών νερού (ευρώ ανά εξάμηνο). Η μέση τιμή χρέωσης του νερού λαμβάνεται υπόψη για τον υπολογισμό της αξίας των απωλειών νερού.

Βασικό πρόβλημα στο δίκτυο ύδρευσης του Δήμου Σπάτων - Αρτέμιδος καθώς και στις επιμέρους Δημοτικές ενότητες ότι κατά το έτος αναφοράς (2019) της παρούσας προσέγγισης δεν υπάρχουν επαρκεί στοιχεία για το παρεχόμενο και το τιμολογούμενο νερό στα δίκτυα καθώς δεν υπάρχουν εγκατεστημένοι μετρητές στα σημεία παροχών της Ε.ΥΔ.Α.Π. Α.Ε. (κυριότητας του Δήμου) και σε κομβικά σημεία του δικτύου. Με αυτό το δεδομένο η μόνη εφικτή προσέγγιση για τον υπολογισμό του υδατικού ισοζυγίου μπορεί να γίνει μέσω των ετήσιων καταγεγραμμένων καταναλώσεων και των αντίστοιχων ποσοτήτων νερού που αγοράσθηκαν από την Ε.ΥΔ.Α.Π. Α.Ε.. Πιο συγκεκριμένα την χρονική περίοδο που αφορά ο πίνακας της παραπάνω παραγράφου η ετήσια ποσότητα τιμολογημένου νερού στο σύνολο του Δήμου ήταν 3.318.038m³. Την αντίστοιχη χρονική περίοδο το τιμολογούμενο από την Ε.ΥΔ.Α.Π. Α.Ε. νερό ήταν 4.844.275 m³.

Από τις συγκεκριμένες ετήσιες μετρήσεις προκύπτει ετήσια διαφορά μεταξύ παρεχόμενου και τιμολογούμενου νερού είναι της τάξης του 46%. Το συγκεκριμένο ποσοστό τα περασμένα έτη προσεγγιστικά υπολογίζεται σε 50-55%.

Με σκοπό τον υπολογισμό των απωλειών και τον εντοπισμό του μεγέθους του προβλήματος, η τεχνική υπηρεσία του Δήμου λαμβάνοντας υπόψη τα καταγεγραμμένα δεδομένα τιμολογήσεων και το συνδυασμό τους με τα στοιχεία παροχών από την Ε.ΥΔ.Α.Π. Α.Ε. υπολόγισε το ακόλουθο προσεγγιστικό ποσοστό απωλειών μεταξύ παρεχόμενου και τιμολογούμενου νερού κάθε δημοτικής ενότητας και συνέταξε τον ακόλουθο πίνακα ο οποίος αφορά σε μέσες τιμές σε ετήσια βάση σύμφωνα με τις καταναλώσεις και τιμολογήσεις των τελευταίων ετών :

Δημοτική Ενότητα	Πληθυσμός	Ποσοστό απωλειών μεταξύ παρεχόμενου και τιμολογούμενου νερού ανά Δημοτική ενότητα
ΔΗΜΟΤΙΚΗ ΕΝΟΤΗΤΑ ΑΡΤΕΜΙΔΟΣ	21.488	~ 51 %
ΔΗΜΟΤΙΚΗ ΕΝΟΤΗΤΑ ΣΠΑΤΩΝ - ΛΟΥΤΣΑΣ	12.333	~ 62 %
ΜΕΣΟ ΠΟΣΟΣΤΟ ΑΠΩΛΕΙΩΝ ΔΗΜΟΥ ΣΠΑΤΩΝ - ΑΡΤΕΜΙΔΟΣ		~ 55 %

Όπως αναφέρθηκε παραπάνω λόγω της ιδιομορφίας της περιοχής και της έντονη αύξησης της κατανάλωσης τους καλοκαιρινούς μήνες ή/ και τα Σαββατοκύριακα η κατανάλωση αυτές τις περιόδους παρουσιάζει σημαντική διαφοροποίηση σε σχέση με τους χειμερινούς μήνες. Επιπλέον

η διαφοροποίηση μεταξύ των δύο Ενοτήτων σχετίζεται με την παλαιότητα των υδρομετρητών και το γεγονός ότι στην Ενότητα Σπάτων δεν παρατηρείτε μεγάλη εποχικότητα στις καταναλώσεις.

3.3. ΠΑΡΑΓΟΝΤΕΣ ΟΙ ΟΠΟΙΟΙ ΕΥΘΥΝΟΝΤΑΙ ΓΙΑ ΤΗΝ ΕΝΤΟΝΗ ΔΙΑΦΟΡΑ ΤΟΥ ΥΔΑΤΙΚΟΥ ΙΣΟΖΥΓΙΟΥ

Η ύπαρξη απωλειών νερού οφείλεται στις περισσότερες των περιπτώσεων στους ακόλουθους κύριους παράγοντες:

- τις αφανείς διαρροές του δικτύου
- την υποεγγραφή των υδρομετρητών και
- τη λαθροληψία νερού.

Αν υποθέσουμε ότι το χαμένο νερό οφείλεται σε λαθροληψίες ή στην υποεγγραφή των υδρομετρητών θα έπρεπε ο όγκος αυτού του νερού να διαφοροποιείται από μήνα σε μήνα διότι το νερό αυτό (λαθραίο) χρησιμοποιείται κυρίως για άρδευση οπότε θα έπρεπε τους καλοκαιρινούς μήνες να παρουσιάζει έντονη διαφοροποίηση.

Όπως προκύπτει όμως από την παρακολούθηση του δικτύου η κατανάλωση παρουσιάζει μικρή διαφοροποίηση από μήνα σε μήνα ενώ εξακολουθεί να καταναλώνεται μεγάλος όγκος νερού κατά τις νυχτερινές ώρες. Διαπιστώνουμε λοιπόν ότι αυτό δεν μπορεί να οφείλεται σε λαθροληψίες αλλά σε αφανείς διαρροές στο δίκτυο ύδρευσης της κάθε ενότητα και ελλιπή μετρητική ακρίβεια των οικιακών υδρομετρητών.

Παρά το γεγονός ότι μέρος του δικτύου αντικαταστάθηκε στις αρχές της προηγούμενης δεκαετίας, οι υπερ - πιέσεις στο δίκτυο, κυρίως τις νυχτερινές ώρες, κάποιες κακές συνδέσεις υλικών καθώς και η υπό - εγγραφή των οικιακών υδρομετρητών αποτελούν τις σημαντικότερες αιτίες αυτού του προβλήματος. Ο συνδυασμός των παραπάνω έχει σαν αποτέλεσμα να εμφανίζονται σπασίματα αγωγών.

3.4. ΑΞΙΟΛΟΓΗΣΗ ΤΟΥ ΠΡΟΒΛΗΜΑΤΟΣ

Σύμφωνα με τη διεθνή βιβλιογραφία και την κατηγοριοποίηση των δικτύων βάσει των ποιοτικών και λειτουργικών τους χαρακτηριστικών κατά την IWA, και λαμβάνοντας υπόψη τις φυσικές απώλειες το δίκτυο του Δήμου Σπάτων - Αρτέμιδος ανήκει μεταξύ των κατηγοριών C και D των ανεπτυγμένων χωρών, γεγονός που σημαίνει ότι :

- το δίκτυο ύδρευσης έχει φτωχό ιστορικό διαχείρισης των διαρροών και αυτές οι τιμές του ILI είναι αποδεκτές μόνο σε περίπτωση που το νερό είναι πολύ και φθηνό. Ακόμη και τότε ο Δήμος πρέπει να αναλύσει το επίπεδο και τη φύση των απωλειών νερού και να ενισχύσει τις προσπάθειες μείωσης των διαρροών (**Κατηγορία C**) Και
- Σε πολλές περιπτώσεις πραγματοποιείτε τρομερά αναποτελεσματική χρήση των πόρων. Τα προγράμματα μείωσης των διαρροών είναι επιτακτικά και υψηλής προτεραιότητας (**Κατηγορία D**).

Η κατάταξη αυτή του Δήμου Σπάτων - Αρτέμιδος σε αυτές τις κατηγορίες καθιστά προφανές ότι είναι επιτακτική η ανάγκη για λήψη μέτρων μείωσης των διαρροών στο σύστημα.

Η μελέτη του δικτύου του Δήμου Σπάτων - Αρτέμιδος και η ανάλυση των υφιστάμενων δεδομένων έδειξε ότι για τον υπολογισμό του υδατικού ισοζυγίου και των δεικτών απόδοσης έγιναν παραδοχές που αφορούσαν δεδομένα που ο Δήμος Σπάτων - Αρτέμιδος δε διαθέτει. Το γεγονός αυτό καθιστά επιτακτική και άμεση την ανάγκη καλύτερης καταμέτρησης και καταγραφής των ζωτικών για τη λειτουργία του δικτύου και τη σωστή αξιολόγησή του δεδομένων.

Από τη μελέτη των δεικτών απόδοσης προκύπτει ότι οι μεγαλύτερες απώλειες παρατηρούνται κατά τη διάρκεια των καλοκαιρινών μηνών που είναι και εκείνο στο οποίο παρατηρείται μεγαλύτερη κατανάλωση.

Το σημαντικότερο ίσως πρόβλημα που έχει σχετίζεται με τα ιδιαίτερα αυξημένα επίπεδα διαρροών έχει να κάνει με την απουσία εξοπλισμού μέτρησης και παρακολούθησης της κατανάλωσης τόσο στις κεφαλές των δικτύων όσο και στις απολήξεις αυτών.

Η εγκατάσταση του συστήματος τηλεελέγχου τηλεχειρισμού εξωτερικού υδραγωγείου (περιγράφεται στην παράγραφο 4.1 της παρούσας) αναμένεται να βοηθήσει στον ακριβή προσδιορισμό του μη τιμολογούμενου νερού (με πραγματικά στοιχεία παροχών στις κεφαλές των δικτύων) και μείωση του ποσοστού αυτού κατά 10-15%, συνεπώς το συνολικό ετήσιο ποσοστό θα προσεγγίσει το 47%. Περαιτέρω και με την εγκατάσταση του συστήματος τηλεμετρίας εσωτερικού δικτύου (περιγράφεται στην παράγραφο 4.2 της παρούσας) που ολοκληρώνεται εντός του 2021 αναμένεται μείωση του ποσοστού μη τιμολογούμενου νερού στις θέσεις που προβλέπεται να εγκατασταθούν οι 10.000 σταθμοί μέτρησης κατανάλωσης κατά περίπου 15-20%, συνεπώς το συνολικό ετήσιο ποσοστό θα προσεγγίσει το 43%. Τέλος με την επέκταση του συστήματος τηλεμετρίας εσωτερικού δικτύου (αφορά την παρούσα μελέτη και περιγράφεται στην παράγραφο 4.3 της παρούσας) αναμένεται μείωση του ποσοστού μη τιμολογούμενου νερού στις θέσεις που προβλέπεται να εγκατασταθούν οι 15.700 σταθμοί μέτρησης κατανάλωσης κατά περίπου 15-20%, συνεπώς το συνολικό ετήσιο ποσοστό θα προσεγγίσει το 34%.

3.5. ΠΑΡΑΚΟΛΟΥΘΗΣΗ ΤΗΣ ΠΟΙΟΤΗΤΑΣ ΤΟΥ ΝΕΡΟΥ

Όπως αναφέρθηκε και ανωτέρω πέραν του προβλήματος του αυξημένου επιπέδου απωλειών (μη τιμολογούμενου νερού), στα δίκτυα ύδρευσης των υπό εξέταση περιοχών υπάρχει δυνατότητα συνεχούς παρακολούθησης της ποιότητας του παρεχόμενου νερού. Πιο συγκεκριμένα το νερό που παρέχεται στο δίκτυο δεν παρακολουθείται μόνιμα σε κανένα σημείο (δεξαμενές ή εσωτερικό δίκτυο), με αποτέλεσμα λόγω της παλαιότητας του δικτύου, των συχνών θραύσεων οι οποίες ενδέχεται να αποτελούν πηγή μόλυνσης, των μεγάλων διακυμάνσεων της παροχής λόγω της έντονης τουριστικής κίνησης στις παράκτιες περιοχές του Δήμου, καθώς και την απουσία εξοπλισμού διαχείρισης και ελέγχου του δικτύου να ελλοχεύει ο κίνδυνος υποβάθμισης των ποιοτικών χαρακτηριστικών του νερού.

Τέλος η ανυπαρξία εξοπλισμού παρακολούθησης ποιοτικών χαρακτηριστικών στο εσωτερικό δίκτυο τροφοδοσίας των υπό εξέταση περιοχών είναι μείζον πρόβλημα στα υπό εξέταση δίκτυα καθώς υπό την υφιστάμενη λειτουργία των δικτύων ελλοχεύουν κίνδυνοι που σχετίζονται με τη δημόσια υγεία, το επίπεδο παροχής υπηρεσιών στους πολίτες και δε διασφαλίζεται η προστασία του περιβάλλοντος σε μόνιμη βάση μέσω της ύπαρξης ενός μηχανισμού συνεχούς παρακολούθησης και άμεσης ενημέρωσης σε περίπτωση υπέρβασης των ορίων.

3.6. ΟΙΚΟΝΟΜΙΚΕΣ, ΚΟΙΝΩΝΙΚΕΣ ΚΑΙ ΠΕΡΙΒΑΛΛΟΝΤΙΚΕΣ ΕΠΙΠΤΩΣΕΙΣ

Το μεγάλο κόστος απόκτησης του νερού και προώθησής του έως τις δεξαμενές ή το δίκτυο, καθώς επίσης και το κόστος επισκευής διαρροών ή πρώιμης αντικατάστασης αγωγών οδηγεί σε σημαντικότερη αύξηση των λειτουργικών εξόδων. Όταν λοιπόν υφίσταται ένα μεγάλο χρονικό διαρροών σε μία υπηρεσία και δεδομένου ότι αυτό λειτουργεί αθροιστικά και αυξητικά, σύντομα η επιχείρηση καθίσταται μη βιώσιμη. Η πορεία αυτή είναι αναστρέψιμη μόνο με την εφαρμογή ενός ορθολογικού προγράμματος αντιμετώπισης των διαρροών.

Είναι λοιπόν υποχρεωτικός ο προσδιορισμός και η δρομολόγηση των απαραίτητων βημάτων και ενεργειών που απαιτούνται για τον περιορισμό των απωλειών του νερού. Εάν οι ενέργειες αυτές δεν γίνουν έγκαιρα, τότε η υπηρεσία προκειμένου να συνεχίσει να λειτουργεί, μεταφέρει αναγκαστικά το υπέρογκο αυτό κόστος στον πολίτη με υπέρμετρες αυξήσεις στην τιμολογιακή της πολιτική. Συνεπώς η έγκαιρη και αποτελεσματική αντιμετώπιση των διαρροών αποτελεί και ζήτημα κοινωνικής ευαισθησίας. Οι υπηρεσίες λειτουργούν με βάση το συμφέρον του πολίτη και οφείλουν να ενεργούν ανταποδοτικά.

Εκτός όμως από την άρση των οικονομικών επιβαρύνσεων, μία πολιτική αντιμετώπισης των διαρροών εξασφαλίζει καλύτερη παροχή υπηρεσιών στους καταναλωτές- δημότες. Εστιάζοντας δηλαδή στη βελτίωση των λειτουργικών παραμέτρων του δικτύου ύδρευσης, με σκοπό τη μείωση των διαρροών, εξασφαλίζουμε και την ικανοποίηση του καταναλωτή, με βελτίωση του επιπέδου των παρεχομένων υπηρεσιών.

Συν τοις άλλοις, με τη μείωση των διαρροών εξασφαλίζουμε την ελαχιστοποίηση των έργων για επιδιόρθωση ή και αντικατάσταση του δικτύου. Συμβάλλει έτσι η υπηρεσία στη μείωση των καθημερινών οχλήσεων του δημότη- καταναλωτή που προκαλούνται από την εκτέλεση έργων στην πόλη ή σε κεντρικές οδικές αρτηρίες.

Τελευταίο και κυριότερο όμως όλων είναι το περιβαλλοντικό κόστος των διαρροών το οποίο είναι ανυπολόγιστο.

Η απώλεια πόσιμου ύδατος το οποίο τις περισσότερες φορές δεν επιστρέφει καν στον υδροφόρο ορίζοντα και δεν ακολουθεί τη φυσική οδό ανακύκλωσης και αναδημιουργίας, έχει ως αποτέλεσμα την υπεράντληση, την εξάντληση των φυσικών υδατικών πόρων, και τελικά την ερημοποίηση ολόκληρων περιοχών, με ό,τι αυτό συνεπάγεται για όλα τα έμβια όντα που εξαρτώνται από αυτά.

Για τους παραπάνω λόγους, καθίσταται σαφές ότι ο Δήμος Σπάτων - Αρτέμιδος οφείλει και πρέπει να προβεί σε υλοποίηση μίας σειράς μέτρων για την αντιμετώπιση του πολυδιάστατου αυτού προβλήματος, εφαρμόζοντας τις βέλτιστες πρακτικές της διεθνούς βιβλιογραφίας, αλλά και τα όσα έχουν έμπρακτα αποδείξει οι έως τώρα ενέργειες και μελέτες της.

Επιπλέον, οι συνεχόμενες επεκτάσεις των εσωτερικών δικτύων ύδρευσης του Δήμου και των επιμέρους δημοτικών Ενοτήτων, κάνουν επιτακτική την υλοποίηση του συγκεκριμένου έργου που έχει σαν σκοπό την ολοκληρωμένη παρακολούθηση και τη βελτιστοποίηση της λειτουργίας του δικτύου. Μόνο με αυτό τον τρόπο θα μπορεί το δίκτυο να λειτουργεί με το καλύτερο δυνατό τρόπο, έτσι ώστε ο Δήμος να μπορεί να συνδέσει σε αυτό τα δίκτυα των νέων οικισμών και των λοιπών επεκτάσεων που κατά κύριο λόγο είναι παλαιά, προβληματικά και χρίζουν τεχνικές επεμβάσεις.

4. ΥΛΟΠΟΙΟΥΜΕΝΕΣ ΔΡΑΣΕΙΣ

4.1. ΕΓΚΑΤΑΣΤΑΣΗ ΣΥΣΤΗΜΑΤΟΣ ΤΗΛΕ-ΕΛΕΓΧΟΥ/ ΤΗΛΕΧΕΙΡΙΣΜΟΥ ΕΞΩΤΕΡΙΚΟΥ ΔΙΚΤΥΟΥ

Με σκοπό την επίλυση του σημαντικού προβλήματος των διαρροών και της μη ασφαλούς επίβλεψης της ποιότητας και της ποσότητας του παρεχόμενου ύδατος η Τεχνική Υπηρεσία του Δήμου Σπάτων – Αρτέμιδος συνέταξε την Υπ. Αρ. 69/2017 μελέτη που αφορά την προμήθεια και εγκατάσταση συστήματος τηλε-ελέγχου/ τηλεχειρισμού, διαχείρισης εσωτερικού δικτύου και μείωσης διαρροών στα δίκτυα ύδρευσης Σπάτων και Αρτέμιδος (Α' Φάση). Η εν λόγω μελέτη με τίτλο : «ΠΡΟΜΗΘΕΙΑ ΚΑΙ ΕΓΚΑΤΑΣΤΑΣΗ ΣΥΣΤΗΜΑΤΟΣ ΤΗΛΕ-ΕΛΕΓΧΟΥ / ΤΗΛΕΧΕΙΡΙΣΜΟΥ, ΔΙΑΧΕΙΡΙΣΗΣ ΕΣΩΤΕΡΙΚΟΥ ΔΙΚΤΥΟΥ ΚΑΙ ΜΕΙΩΣΗΣ ΔΙΑΡΡΟΩΝ ΣΤΑ ΔΙΚΤΥΑ ΥΔΡΕΥΣΗΣ ΣΠΑΤΩΝ ΚΑΙ ΑΡΤΕΜΙΔΟΣ» υποβλήθηκε προς χρηματοδότηση σε σχετική πρόσκληση του ΠΕΠ Αττικής και εγκρίθηκε σύμφωνα με την απόφαση ένταξης με αρ. πρωτ. 241/23-05-2017 και την τροποποίηση με αρ. πρωτ. 4262/18-12-2017 της Ειδικής Υπηρεσίας Διαχείρισης Ε.Π. ΠΕΡΙΦΕΡΕΙΑΣ ΑΤΤΙΚΗΣ και έχει λάβει κωδικό MIS 5004063. Το φυσικό αντικείμενο της εν λόγω πράξης περιλαμβάνει την:

- Προμήθεια, εγκατάσταση και θέση σε λειτουργία **τριάντα τριών (33) Τοπικών Σταθμών Ελέγχου Δικτύου (Τ.Σ.Ε.Δ.)** για την παρακολούθηση όλων των κρίσιμων παραμέτρων (ποιοτικά χαρακτηριστικά, παροχή, πίεση, στάθμη, λειτουργία αντλιών και άλλες κρίσιμες παραμέτρους) ή/ και τη διαχείριση της πίεσης σε υφιστάμενες θέσεις του δικτύου.
- Προμήθεια, εγκατάσταση και θέση σε λειτουργία για την παρακολούθηση όλων των κρίσιμων φυσικοχημικών παραμέτρων σε κρίσιμα **δέκα (10) Τοπικών Σταθμών Παρακολούθησης Ποιότητας (Τ.Σ.Ε.Π.Π.)** σημεία του εσωτερικού δικτύου.
- Προμήθεια, εγκατάσταση και θέση σε λειτουργία **χιλίων (1.000) Τοπικών Σταθμών Ελέγχου Κατανάλωσης (Τ.Σ.Ε.Κ.)** για τη μέτρηση των καταναλώσεων στις απολήξεις του δικτύου.
- Προμήθεια **Φορητού Εξοπλισμού Ελέγχου Διαρροών (Φ.Σ.Ε.)**, για το ενεργό εντοπισμό διαρροών
- Προμήθεια και εγκατάσταση **ενός (1) Κεντρικού Σταθμού Ελέγχου** και εποπτείας του συνολικού συστήματος που περιλαμβάνει εξοπλισμό (hardware) και λογισμικά (software),
- **Εκπαίδευση** του προσωπικού της Υπηρεσίας και
- **Τεκμηρίωση/ δοκιμαστική λειτουργία** του συνολικού προσφερόμενου συστήματος.

Η λειτουργία του εν λόγω συστήματος θα επιτρέψει στο Δήμο να επιτηρεί συνεχώς και να διαχειρίζεται από τον Κεντρικό Σταθμό τα εξής δεδομένα:

- Στάθμες δεξαμενών,
- Πιέσεις ή/ και Παροχές αγωγών σε αντλιοστάσια και επιλεγμένα σημεία εντός του δικτύου,
- Στοιχεία διαχείρισης πιέσεων στους σταθμούς ρύθμισης πίεσης,
- Ποιοτικά χαρακτηριστικά νερού σε δεξαμενές και επιλεγμένα σημεία εντός του δικτύου,

- Ηλεκτρικά μεγέθη ενεργών στοιχείων και καταστάσεις λειτουργίας ενεργών στοιχείων (ON-OFF, βλάβες θερμικών, διακοπές ρεύματος κτλ),
- Παροχές, ειδικά στοιχεία και συναγερμοί στους τελικούς καταναλωτές,
- Ενδείξεις διαρροών σε συγκεκριμένα σημεία του δικτύου και
- Πλήρη ψηφιακή απεικόνιση του δικτύου ύδρευσης.

Στους ακόλουθους χάρτες απεικονίζονται οι θέσεις των σταθμών ελέγχου:



4.2. ΕΓΚΑΤΑΣΤΑΣΗ ΣΥΣΤΗΜΑΤΟΣ ΕΛΕΓΧΟΥ ΔΙΑΡΡΟΩΝ ΣΤΑ ΕΣΩΤΕΡΙΚΑ ΔΙΚΤΥΑ

Η Τεχνική Υπηρεσία του Δήμου Σπάτων – Αρτέμιδος, ως επόμενο βήμα στην επίλυση του σημαντικού προβλήματος των διαρροών και της μείωσης του μη τιμολογούμενου νερού, συνέταξε την Υπ. Αρ. 83/2018 μελέτη που αφορά την προμήθεια και εγκατάσταση ψηφιακών υδρομετρητών στα δίκτυα ύδρευσης Σπάτων και Αρτέμιδος (Β' Φάση). Η εν λόγω μελέτη με τίτλο : «ΠΡΟΜΗΘΕΙΑ ΚΑΙ ΕΓΚΑΤΑΣΤΑΣΗ ΣΥΣΤΗΜΑΤΟΣ ΕΛΕΓΧΟΥ ΔΙΑΡΡΟΩΝ ΣΕ ΥΦΙΣΤΑΜΕΝΑ ΔΙΚΤΥΑ ΜΕΤΑΦΟΡΑΣ ΚΑΙ ΔΙΑΝΟΜΗΣ ΝΕΡΟΥ ΤΟΥ ΔΗΜΟΥ ΣΠΑΤΩΝ – ΑΡΤΕΜΙΔΟΣ» υποβλήθηκε προς χρηματοδότηση στο πρόγραμμα ΦΙΛΟΔΗΜΟΣ Ι του Υπουργείου Εσωτερικών και εγκρίθηκε σύμφωνα με την απόφαση ένταξης με αρ. πρωτ. 7186/01-02-2019 του Τμήματος Αναπτυξιακών Προγραμμάτων & Διαχείρισης Π.Δ.Ε. του Υπουργού Εσωτερικών. Το φυσικό αντικείμενο της εν λόγω πράξης η οποία ολοκληρώνεται εντός του 2021 περιλαμβάνει την:

- Προμήθεια, εγκατάσταση και θέση σε λειτουργία **δέκα χιλιάδων (10.000) Τοπικών Σταθμών Ελέγχου Κατανάλωσης (Τ.Σ.Ε.Κ.)** για τη μέτρηση των καταναλώσεων στις απολήξεις του δικτύου.
- Προμήθεια **Φορητού Εξοπλισμού Ελέγχου Διαρροών (Φ.Σ.Ε.)**, για το ενεργό εντοπισμό διαρροών και τον έλεγχο της ποιότητας του νερού,
- Προμήθεια και εγκατάσταση **ενός (1) Κεντρικού Σταθμού Ελέγχου** και εποπτείας του συνολικού συστήματος που περιλαμβάνει εξοπλισμό (hardware) και λογισμικά (software),
- **Εκπαίδευση** του προσωπικού της Υπηρεσίας και
- **Τεκμηρίωση/ δοκιμαστική** λειτουργία του συνολικού προσφερόμενου συστήματος.

Η προσθήκη των σταθμών στο εν λόγω σύστημα θα επιτρέψει στο Δήμο να επιτηρεί συνεχώς και να διαχειρίζεται επιπλέον των αναφερόμενων στην παραπάνω παράγραφο και τις καταναλώσεις και τους ειδικούς συναγερμούς από 10.000 υδατοπαροχές μέσω φορητών διατάξεων λήψης δεδομένων. Στους ακόλουθους χάρτες απεικονίζονται οι θέσεις των σταθμών ελέγχου:

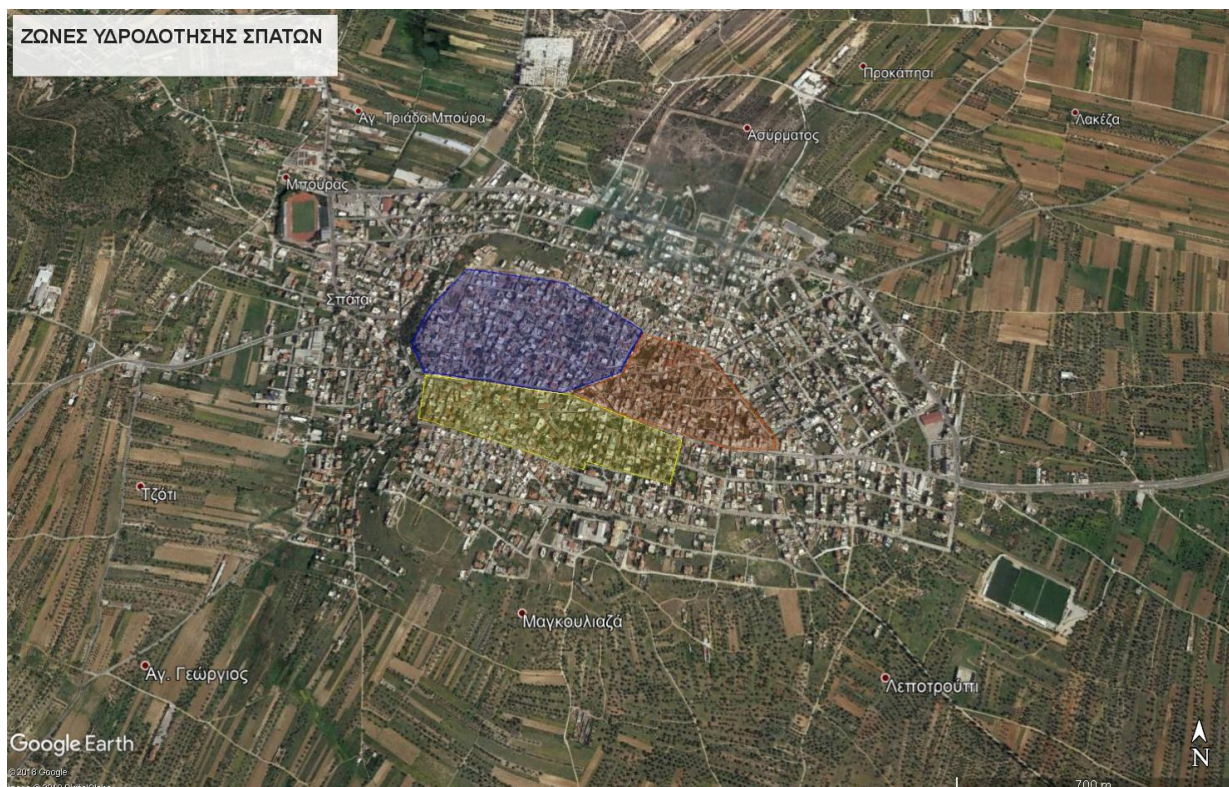



4.3. ΕΠΕΚΤΑΣΗ ΤΟΥ ΣΥΣΤΗΜΑΤΟΣ ΤΗΛΕΜΕΤΡΙΑΣ ΕΣΩΤΕΡΙΚΟΥ ΔΙΚΤΥΟΥ

Μέσω της υπό υλοποίηση της Α΄ Φάσης θα υπάρχουν διαθέσιμες πολλές πληροφορίες για τις λειτουργικές παραμέτρους στο εξωτερικό υδραγωγείο και σε κόμβους του εσωτερικού δικτύου (κεφαλές πιεζομετρικών ζωνών).

Αντίστοιχα η υπό υλοποίηση Β΄ Φάση που αναφέρθηκε ανωτέρω θα συμβάλει στην αναβάθμιση των παρεχόμενων υπηρεσιών του Δήμου σε επίπεδο λειτουργίας και συντήρησης του κεντρικού συστήματος τροφοδοσίας μέσω της μέτρησης των καταναλώσεων σε 10.000 υδατοπαροχές του δικτύου ύδρευσης.

Με σκοπό την επίλυση του σημαντικού προβλήματος των διαρροών και της περεταίρω μείωσης του μη τιμολογούμενου νερού η Τεχνική Υπηρεσία του Δήμου Σπάτων – Αρτέμιδος συντάξε την παρούσα μελέτη με τίτλο «**ΠΡΟΜΗΘΕΙΑ ΚΑΙ ΕΓΚΑΤΑΣΤΑΣΗ ΨΗΦΙΑΚΩΝ ΥΔΡΟΜΕΤΡΗΤΩΝ ΣΕ ΥΦΙΣΤΑΜΕΝΑ ΔΙΚΤΥΑ ΔΙΑΝΟΜΗΣ ΝΕΡΟΥ ΤΟΥ ΔΗΜΟΥ ΣΠΑΤΩΝ – ΑΡΤΕΜΙΔΟΣ**» που αφορά την προμήθεια και εγκατάσταση ψηφιακών υδρομετρητών σε 15.700 υφιστάμενες υδατοπαροχές του Δήμου επεκτείνοντας σημαντικά το σύστημα αυτόματης ανάγνωσης ενδείξεων που αναμένεται να περιλαμβάνει 11.000 θέσεις (Γ΄ Φάση).

Η εν λόγω πράξη σκοπό έχει την ένταξη στο σύστημα τηλεμετρίας τη μέτρηση της κατανάλωσης και τους συναγερμούς στις απολήξεις του δικτύου όπου λόγο παλαιότητας του υφιστάμενου μετρητικού συστήματος παρατηρούνται σημαντικές απώλειες και διαρροών. Μέσω της συγκέντρωσης και ανάλυσης αξιόπιστων δεδομένων από το εσωτερικό δίκτυο (τελικό καταναλωτές) θα επιτευχθεί πλήρης έλεγχος των υδρευτικών αναγκών του δικτύου στο οποίο αποδεδειγμένα έχει εντοπιστεί έλλειψη επάρκειας λόγω σημαντικών απωλειών και προβλημάτων ποιότητας. Ως αποτέλεσμα ο Δήμος θα αποκτήσει ένα ολοκληρωμένο σύστημα ελέγχου απωλειών και υδατικού ισοζυγίου στο υφιστάμενο δίκτυο μεταφοράς και διανομής νερού διασφαλίζοντας βραχυπρόθεσμα μείωση των λειτουργικών της εξόδων και μεσοπρόθεσμα ορθολογικότερη διαχείριση του δικτύου.

Ο γενικός στόχος της συγκεκριμένης πράξης είναι η βιώσιμη διαχείριση των υδάτων σε επίπεδο μείωσης των απωλειών και αποδοτικότερης χρήσης των υδατικών πόρων σε ανταπόκριση με τις Οδηγίες της ΕΕ και τις Εθνικές νομοθετικές πράξεις και εντέλει στην μείωση του ανθρακικού και υδατικού αποτυπώματος της χρήσης υδάτων στις αστικές και περιαστικές περιοχές. Πιο συγκεκριμένα η παρούσα πράξη αποσκοπεί:

- Στην εφαρμογή καινοτόμων εργαλείων και μεθοδολογικών προτύπων παρακολούθησης και υπολογισμού των απωλειών του νερού που παράγεται άσκοπα και τελικά δεν χρησιμοποιείται επωφελεία του ανθρώπου με άμεσο ή έμμεσο τρόπο.
- Στην ανάδειξη της σημασίας των απωλειών στις περιοχές ενδιαφέροντος ποσοτικοποιώντας τις απώλειες αυτές και υπολογίζοντας τις επιπτώσεις σε ολόκληρο το φάσμα επιρροής τους.
- Στην εφαρμογή των μεθοδολογικών προτύπων από φορείς ύδρευσης και διαχειριστές των δικτύων μέσω της ανάπτυξης κατάλληλου προγράμματος που θα περιλαμβάνει την ακριβή καταμέτρηση της υδροδότησης, της πλήρους καταγραφής με χρονική κατανομή σε ολόκληρο το 24ωρο, της εγκαθίδρυσης αυτοματοποιημένων συστημάτων για την παρακολούθηση και τη συλλογή των μετρήσεων των καταναλισκόμενων ποσοτήτων με σαφή διαχωρισμό μεταξύ πραγματικού νερού χρήσης και νερού εικονικής κατανάλωσης, την έγκαιρη αναγνώριση των διαρροών και την ανάπτυξη δια δραστικής πληροφόρησης των καταναλωτών με σκοπό την βελτίωση της παροχής υπηρεσιών αλλά και την δυναμική συμμετοχή τους στην εξοικονόμηση του πόσιμου ύδατος .
- Στην αξιολόγηση της υλοποίησης και επάρκειας των μεθοδολογικών προτύπων σε ευρύτερη κλίμακα εφαρμογής και στην υποβοήθηση στη λήψη αποφάσεων για την αναβάθμιση των τεχνολογιών τόσο σε εξοπλιστικό επίπεδο όσο στον τρόπο παρακολούθησης σε συνδυασμό με τις τοπικές ιδιαιτερότητες αλλά και τις νομοθετικές απαιτήσεις.
- Στην επέκταση του υφιστάμενου συστήματος αυτόματης ανάγνωσης ενδείξεων υδρομετρητών (AMR) και
- Στην εγκατάσταση ενός υποστηρικτικού μηχανισμού για την βιώσιμη χρήση των υδατικών πόρων.

Συμπερασματικά, η παρούσα μελέτη με τίτλο «ΠΡΟΜΗΘΕΙΑ ΚΑΙ ΕΓΚΑΤΑΣΤΑΣΗ ΨΗΦΙΑΚΩΝ ΥΔΡΟΜΕΤΡΗΤΩΝ ΣΕ ΥΦΙΣΤΑΜΕΝΑ ΔΙΚΤΥΑ ΔΙΑΝΟΜΗΣ ΝΕΡΟΥ ΤΟΥ ΔΗΜΟΥ ΣΠΑΤΩΝ – ΑΡΤΕΜΙΔΟΣ» βρίσκεται σε συνέργεια και συμπληρωματικότητα με τις πράξεις «ΠΡΟΜΗΘΕΙΑ ΚΑΙ ΕΓΚΑΤΑΣΤΑΣΗ ΣΥΣΤΗΜΑΤΟΣ ΤΗΛΕ-ΕΛΕΓΧΟΥ/ ΤΗΛΕΧΕΙΡΙΣΜΟΥ, ΔΙΑΧΕΙΡΙΣΗΣ ΕΣΩΤΕΡΙΚΟΥ ΔΙΚΤΥΟΥ ΚΑΙ ΜΕΙΩΣΗΣ ΔΙΑΡΡΟΩΝ ΣΤΑ ΔΙΚΤΥΑ ΥΔΡΕΥΣΗΣ ΣΠΑΤΩΝ ΚΑΙ ΑΡΤΕΜΙΔΟΣ» και «ΠΡΟΜΗΘΕΙΑ ΚΑΙ ΕΓΚΑΤΑΣΤΑΣΗ ΣΥΣΤΗΜΑΤΟΣ ΤΗΛΕ-ΕΛΕΓΧΟΥ / ΤΗΛΕΧΕΙΡΙΣΜΟΥ, ΔΙΑΧΕΙΡΙΣΗΣ ΕΣΩΤΕΡΙΚΟΥ ΔΙΚΤΥΟΥ ΚΑΙ ΜΕΙΩΣΗΣ ΔΙΑΡΡΟΩΝ ΣΤΑ ΔΙΚΤΥΑ ΥΔΡΕΥΣΗΣ ΣΠΑΤΩΝ ΚΑΙ ΑΡΤΕΜΙΔΟΣ» καθώς και το σύνολο των παρακάτω κατηγοριών ενεργειών:

- Με την υλοποίηση των προβλεπόμενων δράσεων η βελτιστοποίηση της λειτουργίας των δικτύων με στόχο τη μείωση των υφιστάμενων απωλειών σε σημαντικό βαθμό όπως αναλύεται και τεκμηριώνεται σχετικά σε επόμενα κεφάλαια της παρούσας μελέτης.
- Με την εγκατάσταση του συστήματος θα επιτευχθεί κάλυψη των υποδομών ύδρευσης του δικτύου ύδρευσης και επίλυση των προβλημάτων διαρροών σε πολύ μεγάλο ποσοστό.

- Με την προμήθεια του απαραίτητου φορητού εξοπλισμού ελέγχου διαρροών αλλά και της μονάδας παρακολούθησης της ποιότητας θα επιτευχθούν αποδεκτά επίπεδα ποιότητας παρεχόμενου νερού, σύμφωνα με την σχετική ΚΥΑ (Υ2/2600/2001 όπως ισχύει), καθώς θα είναι σε θέση να παρακολουθεί και να ελέγχει σε πραγματικό χρόνο την ποιότητα του νερού σε κομβικά σημεία ή σε σημεία ιδιαίτερου υγειονομικού ενδιαφέροντος.

Στους ακόλουθους χάρτες απεικονίζονται οι ζώνες εγκατάστασης των ψηφιακών υδρομετρητών της παρούσας πράξης:

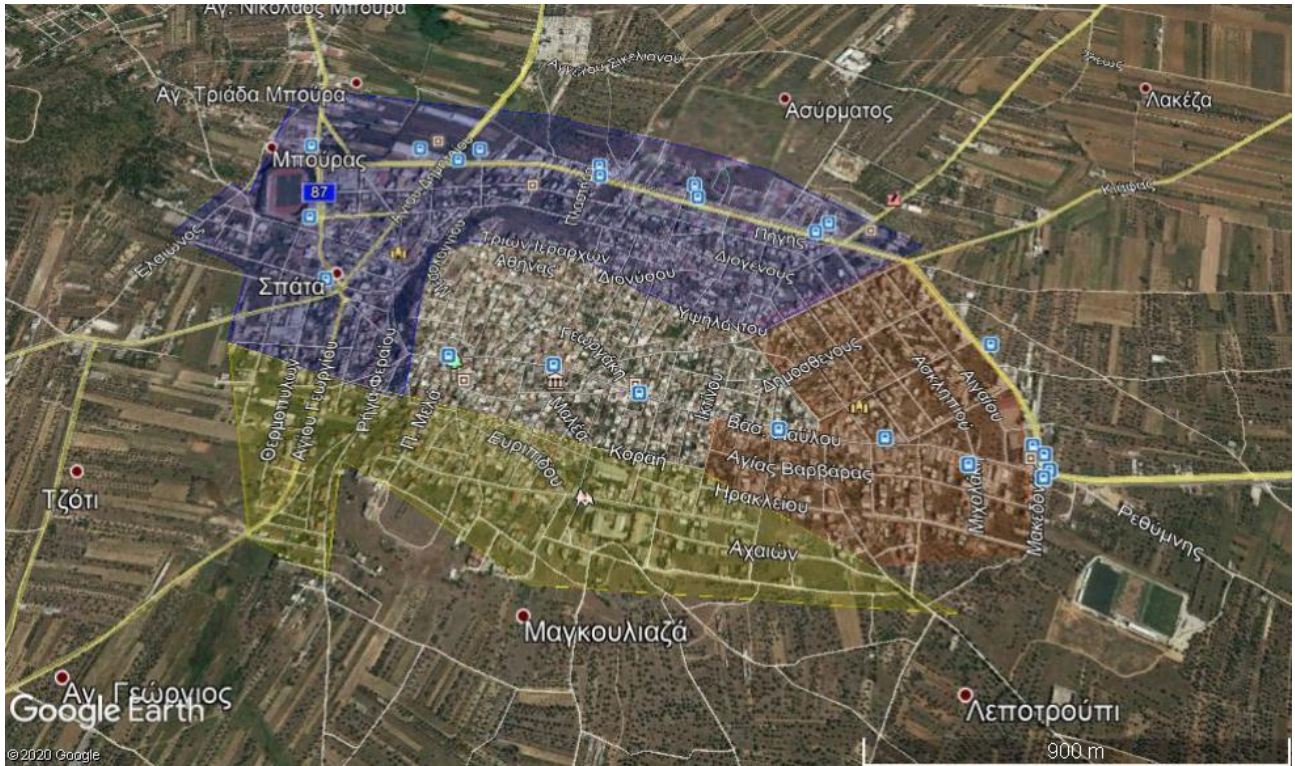

5. ΠΕΡΙΓΡΑΦΗ ΠΡΟΤΕΙΝΟΜΕΝΩΝ ΕΠΕΜΒΑΣΕΩΝ/ ΔΗΜΙΟΥΡΓΙΑ ΣΤΑΘΜΩΝ ΕΛΕΓΧΟΥ

5.1. ΕΠΙΔΙΩΚΟΜΕΝΟΙ ΣΤΟΧΟΙ

Με την υλοποίηση της παρούσας πράξης με τίτλο «**ΠΡΟΜΗΘΕΙΑ ΚΑΙ ΕΓΚΑΤΑΣΤΑΣΗ ΨΗΦΙΑΚΩΝ ΥΔΡΟΜΕΤΡΗΤΩΝ ΣΕ ΥΦΙΣΤΑΜΕΝΑ ΔΙΚΤΥΑ ΔΙΑΝΟΜΗΣ ΝΕΡΟΥ ΤΟΥ ΔΗΜΟΥ ΣΠΑΤΩΝ – ΑΡΤΕΜΙΔΟΣ**» η οποία θα επεκτείνει το σύστημα τηλεμετρίας του Δήμου που εγκαθίσταται με τις Φάσεις Α και Β θα δημιουργηθεί ένα ολοκληρωμένο σύστημα διαχείρισης υδάτινων πόρων, εξασφάλισης ποσοτικής και ποιοτικής επάρκειας, μείωσης διαρροών και ποσοστού μη τιμολογούμενου νερού.

Το σύστημα περιλαμβάνει την επέκταση του Κεντρικού Σταθμού Ελέγχου (ΚΣΕ) μέσω της εγκατάστασης επιπλέον λογισμικών λήψης δεδομένων και διαχείρισης. Το ενοποιημένο σύστημα τηλεμετρίας θα συλλέγει και θα επεξεργάζεται δεδομένα από τους τοπικούς σταθμούς του εξωτερικού δικτύου τροφοδοσίας όλων των τύπων (δεξαμενές, αντλιοστάσια, παροχές ΕΥΔΑΠ, κεφαλές πιεζομετρικών ζωνών κλπ) που περιλαμβάνονται στην Α΄ Φάση, από 10.000 επιλεγμένες θέσεις του εσωτερικού δικτύου (παροχές καταναλωτών) που περιλαμβάνονται στην Β΄ Φάση και από επιπλέον 15.700 επιλεγμένες θέσεις του εσωτερικού δικτύου (παροχές καταναλωτών) που περιλαμβάνονται στην παρούσα Γ΄ Φάση.

Οι επιδιωκόμενοι στόχοι της Υπηρεσίας μέσω της εγκατάστασης του περιγραφόμενου συστήματος είναι:

- Να εγκαταστήσει αυτοματοποιημένα συστήματα μέτρησης - καταγραφής της κατανάλωσης και άμεσης ενημέρωσης σε περίπτωση κρίσιμων καταστάσεων σε 24ώρη βάση
- να εξασφαλίσει την τηλεμετάδοση των δεδομένων και τον αυτοματοποιημένο υπολογισμό του υδατικού ισοζυγίου.
- Να διασφαλίσει την αναγνώριση των ποσοτικών διαφοροποιήσεων του παρεχόμενου νερού προς κατανάλωση, με σκοπό την έγκαιρη προειδοποίηση και τη λήψη μέτρων για την προστασία των υδρευόμενων πολιτών.
- Να αξιολογήσει την υλοποίηση και επάρκεια των μεθοδολογικών προτύπων σε ανταπόκριση με τις τοπικές ανάγκες και τις νομοθετικές απαιτήσεις.
- Να επιτηρούνται συνεχώς και θα αποστέλλονται στον Κεντρικό Σταθμό μέσω των φορητών διατάξεων τα ακόλουθα χαρακτηριστικά:
 - ✓ Καταναλώσεις
 - ✓ Ύπαρξη ανάστροφης παροχής
 - ✓ Ύπαρξη διαρροής εντός της οικίας
 - ✓ Ύπαρξη θραύσης εντός της οικίας
 - ✓ Ύπαρξη διαρροής στο δίκτυο
 - ✓ Ύπαρξη θραύσης στο δίκτυο
 - ✓ Μη εξουσιοδοτημένη παρέμβαση
 - ✓ Κακόβουλη πράξη
 - ✓ Ύπαρξη αέρα στο δίκτυο
 - ✓ Ύπαρξη φερτών υλικών στο δίκτυο

- Να παρακολουθούνται τα κρίσιμα ποιοτικά χαρακτηριστικά του νερού μέσω φορητής διάταξης.

Ειδικότερα η εν λόγω προμήθεια περιλαμβάνει τα κάτωθι:

- Το σχεδιασμό του ολοκληρωμένου συστήματος ελέγχου το οποίο αποτελείται από τον Κεντρικό Σταθμό, τους Τοπικούς Σταθμούς Ελέγχου Κατανάλωσης το φορητό εξοπλισμό ελέγχου διαρροών και ποιότητας.
- Την προμήθεια και εγκατάσταση όλων των απαραίτητων οργάνων, αισθητηρίων και στοιχείων για τη συλλογή δεδομένων και παραμέτρων λειτουργίας και την ορθή λειτουργία των σταθμών.
- Την προμήθεια και εγκατάσταση των απαραίτητων λογισμικών (Software) του κεντρικού σταθμού εποπτείας και ελέγχου.
- Το σύνολο των εργασιών όπου αυτές απαιτούνται για την τοποθέτηση του εξοπλισμού και λοιπών εργασιών όπου απαιτηθούν για την εγκατάσταση των προβλεπόμενων οργάνων και λοιπών στοιχείων, καθώς επίσης και των απαραίτητων υδραυλικών εργασιών.
- Τον προγραμματισμό και την ανάπτυξη των εφαρμογών ελέγχου και εποπτείας τόσο των απομακρυσμένων σταθμών, όσο και του κεντρικού σταθμού και του δικτύου επικοινωνιών.
- Την παράδοση της πλήρους τεκμηρίωσης, των τεχνικών φυλλαδίων και ηλεκτρολογικών σχεδίων του συνολικά εγκατεστημένου εξοπλισμού, καθώς επίσης και την εκπαίδευση του προσωπικού της υπηρεσίας στο νέο σύστημα.
- Την δοκιμαστική λειτουργία του ολοκληρωμένου συστήματος και την εγγύηση ορθής λειτουργίας αυτού.
- Το ολοκληρωμένο σύστημα ελέγχου θα παραδοθεί σε πλήρη αποδοτική και αξιόπιστη λειτουργία ως λύση με το κλειδί στο χέρι (turn key solution), για το σύνολο της προμήθειας.

5.2. ΣΥΜΒΑΤΟΤΗΤΑ ΜΕ ΥΦΙΣΤΑΜΕΝΟ ΣΥΣΤΗΜΑ

Για λόγους συμβατότητας και εναλλαξιμότητας οι μετρητές κατανάλωσης που θα τοποθετηθούν στα πλαίσια της παρούσας πράξης θα πρέπει να είναι όμοιου τύπου ή απόλυτα συμβατοί με τους αντίστοιχους που θα τοποθετηθούν στις υλοποιούμενες συμβάσεις της Α΄ και Β΄ Φάσης, το λογισμικό λήψης και επεξεργασίας των ενδείξεων. Οι μετρήσεις από τους μετρητές και των τριών πράξεων θα πρέπει να μπορούν να συλλέγονται και να επεξεργάζονται σε κοινή βάση από το κοινό φορητό εξοπλισμό λήψης και επεξεργασίας των μετρήσεων.

5.2.1. ΚΕΝΤΡΙΚΟΣ ΣΤΑΘΜΟΣ ΕΛΕΓΧΟΥ (Κ.Σ.Ε.)

Ο κεντρικός σταθμός ελέγχου και εποπτείας του συνολικού συστήματος βρίσκεται εγκατεστημένος σε χώρο γραφείων στο Δημαρχείο. Στον κεντρικό σταθμό ελέγχου θα εγκατασταθούν λογισμικά (Software) επέκτασης με σκοπό την ενσωμάτωση στο σύστημα των επιπλέον σταθμών και δεδομένων.

Ειδικότερα τα λογισμικά που θα πρέπει να εγκατασταθούν, να αναπτυχθούν και να ενσωματωθούν στο υφιστάμενο σύστημα είναι τα ακόλουθα:

- Λογισμικό λήψης, επεξεργασίας και ανάλυσης δεδομένων κατανάλωσης και ενσωμάτωσης στη βάση δεδομένων (άδεια χρήσης για το σύνολο των σταθμών) και
- Διαδικτυακή πλατφόρμα εφαρμογών και εργαλείων για την διαχείριση των υποδομών της ύδρευσης και για την αναβάθμιση της λειτουργίας της υπηρεσίας

5.2.2. ΤΟΠΙΚΟΙ ΣΤΑΘΜΟΙ ΕΛΕΓΧΟΥ ΚΑΤΑΝΑΛΩΣΕΩΝ (Τ.Σ.Ε.Κ.)

Στους τοπικούς σταθμούς ελέγχου κατανάλωσης θα τοποθετηθεί εξοπλισμός για την παρακολούθηση της κατανάλωσης, τη μείωση του μη τιμολογούμενου νερού – της πλασματικής ζήτησης και τον εντοπισμό των διαρροών. Στους σταθμούς αυτούς θα εγκατασταθούν:

- Μετρητές κατανάλωσης με ενσωματωμένο καταγραφικό τιμών και επικοινωνιακό εξοπλισμό,
- Φορητές διατάξεις λήψης και επεξεργασίας δεδομένων κατανάλωσης,
- Υδραυλικός εξοπλισμός και
- Παρελκόμενος εξοπλισμός εγκατάστασης.

Η αναγκαιότητα των σταθμών μέτρησης κατανάλωσης στο σύστημα συνοψίζονται στους ακόλουθους βασικούς λόγους :

- Η εγκατάσταση των σταθμών μέτρησης κατανάλωσης θα εξαλείψει τα φαινόμενα υποεγγραφής του υφιστάμενου μετρητικού συστήματος λόγω παλαιότητας και πολύ χαμηλής μετρολογικής ακρίβειας. Χαρακτηριστικό είναι το γεγονός πως η παροχή έναρξης καταγραφής των εν λόγω σταθμών διατομής DN15 είναι <2lt/h τη στιγμή που η μέση αντίστοιχη παροχή των υφιστάμενων μετρητών ξεπερνά τα 20 lt/h,
- Η εγκατάσταση των σταθμών μέτρησης κατανάλωσης θα εξαλείψει τα φαινόμενα λανθασμένων μετρήσεων που έχουν σαν αποτέλεσμα τη δημιουργία πλασματικών δεδομένων και δεικτών απόδοσης και διαρροών στις υπό εξέταση ζώνες,
- Η εγκατάσταση των σταθμών μέτρησης κατανάλωσης θα εξαλείψει τα φαινόμενα λαθροληψίας του νερού, που ευθύνονται σε μεγάλο βαθμό για το μεγάλο ποσοστό μη ανταποδοτικού νερού. Μέσω της εγκατάστασης των εν λόγω μετρητών θα υποδεικνύεται άμεσα και σε πραγματικό χρόνο οποιαδήποτε μη εξουσιοδοτημένη παρέμβαση στους μετρητές ενώ οι ορειχάλκινες ασφάλειες και οι κρουνοί ασφαλείας που θα τοποθετηθούν μαζί με τους μετρητές θα αποτρέπουν οποιαδήποτε παρέμβαση σε αυτούς ενώ θα παρέχουν στην υπηρεσία τη δυνατότητα εύκολης σφράγισης παροχών σε περίπτωση εντοπισμού παράνομων ενεργειών,
- Η εγκατάσταση των σταθμών μέτρησης κατανάλωσης θα οδηγήσει στον άμεσο και με πραγματικά δεδομένα υπολογισμό του υδατικού ισοζυγίου μέσω της σύγκρισης των τιμών κατανάλωσης στην είσοδο ή τις εισόδους των πιεζομετρικών ζωνών με το σύνολο των καταναλώσεων των σταθμών μέτρησης κατανάλωσης που μπορεί να γίνονται αυτόματα και σε πραγματικό χρόνο, χωρίς υστέρηση και λάθη εγγραφών.

- Η εγκατάσταση των σταθμών μέτρησης κατανάλωσης θα οδηγήσει στον άμεσο και σε πραγματικό χρόνο εντοπισμό κρίσιμων καταστάσεων στο δίκτυο μέσω των ακόλουθων συναγερμών που εκπέμπονται από τις διατάξεις:
 - ✓ Αντίστροφη παροχή (πιθανό πρόβλημα στην εσωτερική εγκατάσταση του καταναλωτή, κακόβουλη ενέργεια ή παραβίαση του μετρητή και εγκατάστασή του σε αντίθετη θέση),
 - ✓ Ανίχνευση μόνιμης ελάχιστης παροχής (πιθανό πρόβλημα διαρροής εντός της οικίας),
 - ✓ Ανίχνευση συνεχόμενης μεγάλης παροχής (πιθανό πρόβλημα θραύσης αγωγού εντός της οικίας),
 - ✓ Ανίχνευση παραβίασης μετρητή (tampering) (πιθανή καταστροφή του μετρητή, ή παραβίασή του),
 - ✓ Ανίχνευση διακοπής παροχής του μετρητή (πιθανή βλάβη – διακοπή παροχής στο δίκτυο ή αφαίρεση του υδρομετρητή από αυτό),
 - ✓ Ανίχνευση αέρα στο δίκτυο (πιθανή κακή λειτουργία του τροφοδοτικού συστήματος της ζώνης, θραύση ή κακόβουλη ενέργεια).

Η λειτουργία του συστήματος αυτόματης ανάγνωσης μετρήσεων θα πρέπει ακολουθεί την εξής διαδικασία. Το λογισμικό ή ο χειριστής θα πραγματοποιεί συλλογή των ενδείξεων των μετρητών κατανάλωσης μέσω φορητών διατάξεων.

Οι μετρητές κατανάλωσης θα είναι σε θέση να μεταδώσουν τα δεδομένα μέσω walk-by ή drive-by συστήματος χωρίς να χρειάζεται οποιαδήποτε εγκατάσταση πρόσθετης διάταξης. Η λήψη των δεδομένων μέσω walk-by ή drive-by συστήματος θα γίνεται μέσω των φορητών διατάξεων. Το λογισμικό λήψης και ανάγνωσης των δεδομένων θα είναι πλήρως συμβατό με το λογισμικό που θα εγκατασταθεί τον κεντρικό υπολογιστή.

5.3. ΣΥΜΠΕΡΙΛΑΜΒΑΝΟΜΕΝΕΣ/ ΜΗ ΣΥΜΠΕΡΙΛΑΜΒΑΝΟΜΕΝΕΣ ΕΡΓΑΣΙΕΣ

5.3.1. ΕΡΓΑΣΙΕΣ ΠΟΥ ΣΥΜΠΕΡΙΛΑΜΒΑΝΟΝΤΑΙ

Στη συγκεκριμένη προμήθεια/ εγκατάσταση, περιλαμβάνονται οι παρακάτω εργασίες όπως αυτές αναλυτικά περιγράφονται στις προδιαγραφές που ακολουθούν στα λοιπά δημοπρατούμενα τεύχη:

- Λεπτομερής σχεδίαση όλου του συστήματος
- Προμήθεια και εγκατάσταση των λογισμικών (Software) του ΚΣΕ
- Προμήθεια και εγκατάσταση του απαιτούμενου εξοπλισμού των τοπικών σταθμών, όπως περιγράφεται στα αντίστοιχα κεφάλαια για την παρούσα φάση του έργου τόσο για την σύνδεση μεταξύ των διαφόρων υπό προμήθεια υλικών οργάνων και εξοπλισμού.
- Προμήθεια και εγκατάσταση όλων των οργάνων μέτρησης που περιλαμβάνονται στην εν λόγω πράξη
- Εργοστασιακές δοκιμές αποδοχής και δοκιμές αποδοχής επί τόπου του έργου

- Δοκιμές ολοκλήρωσης των εργασιών και παράδοσης του συστήματος
- Παράδοση σχεδίων
- Παράδοση εγχειριδίων λειτουργίας και συντήρησης
- Παράδοση τεκμηρίωσης
- Εκπαίδευση του προσωπικού της Τεχνικής Υπηρεσίας του Δήμου, στις λειτουργίες, την υποστήριξη και τη συντήρηση του συστήματος
- Εγγύηση καλής λειτουργίας

5.3.2. ΕΡΓΑΣΙΕΣ ΠΟΥ ΔΕΝ ΣΥΜΠΕΡΙΛΑΜΒΑΝΟΝΤΑΙ

Στη συγκεκριμένη προμήθεια/ εγκατάσταση, δεν περιλαμβάνονται οι παρακάτω εργασίες οι οποίες είναι αρμοδιότητα του Δήμου και οι οποίες θα πραγματοποιηθούν σε συνεννόηση με τον ανάδοχο:

- Αποστολή ψηφιακής λίστας των προς αντικατάσταση υδρομετρητών και των διαδρομών καταμέτρησης και προχή κατάλληλου προσωπικού στον ανάδοχο για την υπόδειξη των θέσεων και την εξασφάλιση πλήρους πρόσβασης στις θέσεις εγκατάστασης των υδρομετρητών
- Διακοπές υδροδότησης και ενημέρωση καταναλωτών για την υλοποίηση των εργασιών στις θέσεις των τοπικών σταθμών
- Αποκατάσταση οξειδωμένων ή πακτωμένων υδατοπαροχών ή ανύψωση υδατοπαροχών βάθους >40cm ή αντικατάσταση φρεατίων/ καλυμμάτων ή εγκατάσταση νέων φρεατίων/ καλυμμάτων (αν δεν υπάρχουν υφιστάμενα) κατόπιν σχετικής υπόδειξης του αναδόχου
- Λήψη ειδικών αδειών για διακοπή κυκλοφορίας, είσοδο σε ιδιωτικό χώρο κλπ και εξασφάλιση πλήρους προσβασιμότητας σε όλες τις θέσεις που προβλέπεται η εγκατάσταση σταθμών ή εξοπλισμού και
- Η διακοπή της υδροδότησης σε κλάδους του δικτύου, αν αυτό κριθεί απαραίτητο για την εγκατάσταση του εξοπλισμού και σχετική ενημέρωση των καταναλωτών

6. ΑΝΑΜΕΝΟΜΕΝΑ ΟΦΕΛΗ

Ο Δήμος, μέσω της σχετικής πράξης, θα προχωρήσει άμεσα στη ριζική αντιμετώπιση των προβλημάτων που αναφέρθηκαν ανωτέρω και άπτονται στο πεδίο ευθυνών του και όπου περιλαμβάνονται οι παρακάτω υποχρεώσεις και βασικοί στόχοι:

- να εξασφαλίζει τις ποσότητες εκείνες νερού που είναι ανά πάσα στιγμή ικανές να καλύπτουν το ζητούμενο επίπεδο κατανάλωσης, υπολογίζοντας και τη μεγάλη αύξηση της κατανάλωσης τους θερινούς μήνες,
- να παρέχει την αδιάκοπη τροφοδοσία νερού, που ικανοποιεί τις προβλεπόμενες προδιαγραφές ποιότητας, μέσα από ένα δίκτυο διανομής και υπό την απαραίτητη πίεση που επιτρέπει την τροφοδοσία και των υψηλότερων κατοικιών στην περιοχή ευθύνης,
- να διασφαλίζει τον απαιτούμενο έλεγχο Ποιότητας του παρεχόμενου νερού,
- Να μειώσει δραστικά τα λειτουργικά της έξοδα μέσω της ορθολογικότερης διαχείρισης του δικτύου και εξοπλισμού,
- να εξυπηρετεί τους καταναλωτές άμεσα και αποτελεσματικά,
- να ελαχιστοποιήσει την ποσότητα του κατασπαταλούμενου νερού που διαρρέει,
- να μπορέσει να υιοθετήσει μια δικαιότερη τιμολογιακή πολιτική βασισμένη σε πραγματικά στοιχεία,
- να σχεδιάζει την μελλοντική ανάπτυξη του συστήματος και
- να εξασφαλίζει τα παραπάνω με τον πλέον οικονομικό τρόπο και την ελάχιστη επιβάρυνση των καταναλωτών.

6.1. ΑΜΕΣΑ ΟΙΚΟΝΟΜΙΚΗ ΩΦΕΛΕΙΑ

Όπως έχει αναφερθεί και προηγούμενα κύριος σκοπός του συστήματος είναι η ορθολογική χρήση των υδάτινων πόρων, η μείωση των διαρροών, η βελτίωση του υδατικού ισοζυγίου και της ποιότητας του περεχόμενου νερού καθώς και η εξοικονόμηση ενέργειας.

Υπολογίζεται ότι από τα τρέχοντα κόστη είναι απολύτως ρεαλιστικό να υπάρχει η ακόλουθη οικονομία:

- Μείωση κόστους αγοράς νερού από Ε.ΥΔ.Α.Π.
- Μείωση δείκτη ILI (Infrastructure Leakage Index),
- Ελαχιστοποίηση του δείκτη απωλειών διαρροών και του ποσοστού του μη τιμολογούμενου νερού,
- Πρόβλεψη ενδεχόμενων αστοχιών του συστήματος ύδρευσης,

- Πρόληψη έκτακτων περιστατικών και εξασφάλιση των εγκαταστάσεων και της δημόσιας υγείας.
- Μείωση κόστους Ηλεκτρικής Ενέργειας
- Μείωση εξόδων κίνησης συνεργείων
- Μέση μείωση κόστους συντήρησης/ επισκευής αντλιών, προωθητικών συγκροτημάτων και εξοπλισμού δικτύων
- Αύξηση εσόδων από την μείωση διαρροών (κυρίως από την υποεγγραφή υδρομέτρων, παρανόμων συνδέσεων και ευελιξίας στην τιμολογιακή πολιτική)
- Μείωση κόστους από τον ενεργό εντοπισμό διαρροών και την ελαχιστοποίηση των θραύσεων στο δίκτυο
- Μείωση κόστους από αποκαταστάσεις θραύσεων κλπ
- Δυνατότητα προσθήκης και ένταξης στο σύστημα νέων σταθμών ελέγχου με μελλοντικές επεκτάσεις του συστήματος.

6.2. ΕΜΜΕΣΑ ΟΙΚΟΝΟΜΙΚΗ ΩΦΕΛΕΙΑ

Αν και θα προκύψει σημαντική ωφέλεια (πιο σημαντική από την προηγούμενη κατηγορία όσον αφορά την συνολική ωφέλεια προς την Κοινωνία και τους Δημότες) από τις ακόλουθες παραμέτρους λειτουργίας παρόλα αυτά εδώ δεν θα γίνει χρηματική αποτίμηση των ωφελειών παρά μόνον αναφορά στα ποιοτικά χαρακτηριστικά τους:

- Λειτουργία: Με την υφιστάμενη κατάσταση ελλείπει δεδομένων σε πραγματικό χρόνο για την ζήτηση γίνεται σπατάλη τόσο της ενέργειας όσο και των υδάτινων πόρων. Με την χρήση του συστήματος τα φαινόμενα αυτά θα εκλείψουν μια και οι χειριστές θα γνωρίζουν σε κάθε στιγμή το υδατικό ισοζύγιο και θα χρησιμοποιούν την πλέον κατάλληλη κάθε φορά πηγή (από άποψη παροχής αλλά και από άποψη οικονομίας) ώστε να τροφοδοτήσουν την πόλη. Αναλυτικά αυτό θα επιτευχθεί με την χρήση διαφορετικών και παραμετροποιήσεων σεναρίων υδροδότησης που θα καθορίζονται κάθε φορά από τον ΚΣΕ.
- Έλεγχος Διαρροών: Το θέμα των διαρροών είναι λογικό να αποτελεί για το Δήμο πρώτη προτεραιότητα και συνδέεται άμεσα με τη δημόσια εικόνα της και το επίπεδο των προσφερομένων υπηρεσιών προς τους πολίτες.
- Βελτίωση ποιότητας: Το θέμα της βελτίωσης της ποιότητας του παρεχόμενου προς τους Δημότες νερού είναι μείζονος σημασίας για το Δήμο και θα οδηγήσει σε σημαντικά έμμεσα οικονομικά οφέλη τόσο στο Δήμο όσο και στους Δημότες.
- Εξοικονόμηση υδατικών πόρων: Μέσω της ορθολογικότερης λειτουργίας του δικτύου θα μειωθεί ο όγκος του καταναλούμενου νερού με αποτέλεσμα να εξοικονομηθούν υδατικοί πόροι και να μειωθεί δραστικά το κόστος προμήθειας νερού από το δίκτυο της ΕΥΔΑΠ το οποίο αποτελεί πολύ σημαντικό κόστος για το Δήμο.

7. ΣΥΜΠΕΡΙΛΑΜΒΑΝΟΜΕΝΟΣ ΕΞΟΠΛΙΣΜΟΣ

Ο εξοπλισμός, τα λογισμικά και οι υπηρεσίες που περιλαμβάνονται στην παρούσα μελέτη παρουσιάζονται στους ακόλουθους πίνακες:

Τ.Σ.Ε. - Κατανάλωσης (Τ.Σ.Ε.Κ.)			
A/A	Περιγραφή εξοπλισμού	Διάσταση/ Ειδ. Χαρακτηριστικά	Τμχ.
1	Μετρητής κατανάλωσης με ενσωματωμένο καταγραφικό τιμών και επικοινωνιακό εξοπλισμό	DN15	15650
2	Μετρητής κατανάλωσης με ενσωματωμένο καταγραφικό τιμών και επικοινωνιακό εξοπλισμό	DN20	40
3	Μετρητής κατανάλωσης με ενσωματωμένο καταγραφικό τιμών και επικοινωνιακό εξοπλισμό	DN25	10
4	Φορητή Διάταξη λήψης και επεξεργασίας δεδομένων κατανάλωσης		5
5	Σύνολο υδραυλικού εξοπλισμού και παρελκομένων σύνδεσης	DN15	15650
6	Σύνολο υδραυλικού εξοπλισμού και παρελκομένων σύνδεσης	DN20	40
7	Σύνολο υδραυλικού εξοπλισμού και παρελκομένων σύνδεσης	DN25	10
8	Εργασίες εγκατάστασης, σύνδεσης και θέση σε λειτουργία υδραυλικού, ηλεκτρολογικού και ηλεκτρονικού εξοπλισμού Τοπικού Σταθμού		15700
Κεντρικός Σταθμός Ελέγχου (Κ.Σ.Ε.)			
A/A	Περιγραφή εξοπλισμού		Τμχ.
1	Λογισμικό λήψης, επεξεργασίας και ανάλυσης δεδομένων κατανάλωσης και ενσωμάτωσης στη βάση δεδομένων		1
2	Διαδικτυακή πλατφόρμα εφαρμογών και εργαλείων για την διαχείριση των υποδομών της ύδρευσης και για την αναβάθμιση της λειτουργίας της υπηρεσίας		1
	Σύνολο Κεντρικού Σταθμού Ελέγχου (Κ.Σ.Ε.)		2
Εκπαίδευση / τεκμηρίωση / δοκιμαστική λειτουργία του συστήματος.			
α/α	Περιγραφή εξοπλισμού		Τμχ.
1	Εκπαίδευση προσωπικού		1
2	Τεκμηρίωση - Δοκιμαστική λειτουργία		1
	Σύνολο Εκπαίδευση / Τεκμηρίωση / Δοκιμαστική Λειτουργία		2

ΣΠΑΤΑ, ΙΟΥΛΙΟΣ 2021

Συντάχθηκε

Θεωρήθηκε

ΧΟΝΔΡΟΠΟΥΛΟΣ ΧΡΗΣΤΟΣ
 ΜΗΧ. ΜΗΧΑΝΙΚΟΣ

Ο Δ/ΝΤΗΣ Τ.Υ
 ΓΕΩΡΓΙΟΣ Α. ΣΤΑΜΟΥ



**ΕΛΛΗΝΙΚΗ ΔΗΜΟΚΡΑΤΙΑ
ΠΕΡΙΦΕΡΕΙΑ ΑΤΤΙΚΗΣ
ΔΗΜΟΣ ΣΠΑΤΩΝ - ΑΡΤΕΜΙΔΟΣ**



ΤΕΥΧΟΣ ΤΕΧΝΙΚΩΝ ΠΡΟΔΙΑΓΡΑΦΩΝ

ΤΙΤΛΟΣ ΠΡΑΞΗΣ:

***"ΠΡΟΜΗΘΕΙΑ ΚΑΙ ΕΓΚΑΤΑΣΤΑΣΗ ΨΗΦΙΑΚΩΝ ΥΔΡΟΜΕΤΡΗΤΩΝ
ΣΕ ΥΦΙΣΤΑΜΕΝΑ ΔΙΚΤΥΑ ΔΙΑΝΟΜΗΣ ΝΕΡΟΥ ΤΟΥ ΔΗΜΟΥ
ΣΠΑΤΩΝ – ΑΡΤΕΜΙΔΟΣ"***

Αρ. Μελέτης: 110/2021

**ΤΕΧΝΙΚΗ ΥΠΗΡΕΣΙΑ ΔΗΜΟΥ ΣΠΑΤΩΝ - ΑΡΤΕΜΙΔΟΣ
ΙΟΥΛΙΟΣ 2021**

ΤΕΧΝΙΚΕΣ ΠΡΟΔΙΑΓΡΑΦΕΣ

1. ΠΕΡΙΕΧΟΜΕΝΑ ΤΕΧΝΙΚΗΣ ΠΡΟΣΦΟΡΑΣ

Η τεχνική προσφορά του κάθε συμμετέχοντα υποβάλλεται ηλεκτρονικά και πρέπει να περιλαμβάνει τα κάτωθι:

1. Κατάλογο με τα πλήρη στοιχεία των κατασκευαστών του προσφερόμενου εξοπλισμού (Επωνυμία, στοιχεία επικοινωνίας, τόπο εγκατάστασης εργοστασίου κατασκευής κλπ). Εξαίρεση αποτελούν τα μικροϋλικά σύνδεσης που δεν προδιαγράφονται. Ο κατάλογος των κατασκευαστών με τα εργοστάσια κατασκευής είναι δεσμευτικός για τον προσφέροντα και δεν επιτρέπεται αλλαγή των κατασκευαστών του προσφερόμενου εξοπλισμού σε περίπτωση κατακύρωσης του διαγωνισμού.
2. Συμβολαιογραφική πράξη συνεργασίας του συμμετέχοντα με οίκο κατασκευής ή αντιπροσώπευσης μετρητών κατανάλωσης με ενσωματωμένο καταγραφικό τιμών και επικοινωνιακό εξοπλισμό στις οποίες θα αναφέρεται ρητά ότι η προμήθεια των υλικών και συστημάτων θα γίνει από τον εν λόγω οίκο, συνοδευόμενη από Υπεύθυνη Δήλωση του νόμιμου εκπροσώπου του οίκου νομίμως υπογεγραμμένη και επικυρωμένη, στην οποία θα βεβαιώνεται η προηγούμενη χρήση του προσφερόμενου εξοπλισμού σε αντίστοιχα συστήματα σε οποιαδήποτε χώρα, η τεχνογνωσία του οίκου, η οργάνωση, η δομή και η περιγραφή των προσφερόμενων υπηρεσιών.
3. Οι κατασκευαστές του προσφερόμενου εξοπλισμού θα πρέπει με βεβαίωσή τους, να πιστοποιούν την συνεργασία τους με το φυσικό ή νομικό πρόσωπο που συμμετέχει αυτόνομα ή μαζί με άλλα φυσικά ή νομικά πρόσωπα που υποβάλει προσφορά στον διαγωνισμό. Εξαίρεση αποτελούν ο εξοπλισμός και τα λογισμικά του Κεντρικού Σταθμού Ελέγχου και τα μικροϋλικά σύνδεσης που δεν προδιαγράφονται. Η πιστοποίηση αυτή θα αποδεικνύεται με την υποβολή βεβαίωσης συνεργασίας, εκδόσεως του κατασκευαστικού οίκου, επίσημα μεταφρασμένης (σε περίπτωση αλλοδαπής εταιρείας κατασκευής) και νόμιμα επικυρωμένης. Οι βεβαιώσεις αυτές, θα απευθύνονται στην Αναθέτουσα Υπηρεσία, θα αναφέρουν τον τίτλο της προμήθειας, την κατηγορία του προσφερόμενου εξοπλισμού, την σχέση συνεργασίας με τον υποβάλλοντα την προσφορά καθώς και τον όρο ότι αποδέχονται να προμηθεύσουν τον προσφερόμενο εξοπλισμό στα πλαίσια του συγκεκριμένου διαγωνισμού.
4. Τα τεχνικά φυλλάδια, τις περιγραφές, τα λοιπά έγγραφα, τις εγγυήσεις και τα πιστοποιητικά που ρητά απαιτούνται να προσκομιστούν στις αναλυτικές τεχνικές προδιαγραφές του κάθε υλικού που ακολουθούν.
5. Αναλυτική τεχνική περιγραφή και πλήρης τεκμηρίωση της συμβατότητας των προσφερόμενων μετρητών κατανάλωσης, των διατάξεων λήψης και επεξεργασίας των ενδείξεων και του λογισμικού με το υφιστάμενο σύστημα αυτόματης ανάγνωσης ενδείξεων της Υπηρεσίας. Για λόγους συμβατότητας και εναλλαξιμότητας οι μετρητές κατανάλωσης που θα τοποθετηθούν στα πλαίσια της παρούσας πράξης θα πρέπει να είναι όμοιου τύπου ή απόλυτα συμβατοί με τους αντίστοιχους υφιστάμενους ηλεκτρονικούς μετρητές κατανάλωσης και το λογισμικό λήψης και επεξεργασίας των ενδείξεων. Οι μετρήσεις από όλους τους μετρητές (υφιστάμενους και νέους – της παρούσας πράξης) θα πρέπει να

- μπορούν να συλλέγονται και να επεξεργάζονται από όλους τους φορητούς εξοπλισμούς λήψης και επεξεργασίας των μετρήσεων (υφιστάμενους και νέους – της παρούσας πράξης) ενώ τα δεδομένα θα πρέπει να λαμβάνονται και να επεξεργάζονται σε κοινή βάση.
6. Αναλυτική περιγραφή της μεθοδολογία υλοποίησης της προμήθειας/ εγκατάστασης.
 7. Αναλυτική περιγραφή των λειτουργιών και δυνατοτήτων των προσφερόμενων λογισμικών
 8. Χρονοδιάγραμμα και Πρόγραμμα υλοποίησης προμήθειας που περιλαμβάνει αναλυτικά τις διάφορες φάσεις υλοποίησης της.
 9. Αναλυτικό πρόγραμμα εκπαίδευσης, βιογραφικά σημειώματα και αποδεικτικά εμπειρίας των εκπαιδευτών, αριθμός ατόμων που απαιτείται να εκπαιδευτούν, βιβλιογραφική υποστήριξη σχετικά με το θέμα και υπόλοιπα στοιχεία που αναφέρονται στις Τεχνικές Προδιαγραφές.
 10. Διαδικασία και κατάλογος ειδικευμένου προσωπικού του προμηθευτή που θα αναλάβει την εκτέλεση της σύμβασης με πλήρη στοιχεία (προσόντα, αρμοδιότητες κλπ) συνοδευόμενα από βιογραφικά σημειώματα και αποδεικτικά εμπειρίας.
 11. Όροι εγγύησης του προσφερόμενου συστήματος που θα αναφέρει το πρόγραμμα προληπτικής συντήρησης με αναφορικά στην περιοδικότητα, τους χρόνους και το επίπεδο παρεχόμενων υπηρεσιών.
 12. Υπεύθυνη δήλωση του συμμετέχοντα στην οποία θα δηλώνεται ότι όλα τα προσφερόμενα μέρη του συστήματος θα είναι καινούργια και αμεταχειρίιστα.
 13. Υπεύθυνη δήλωση του συμμετέχοντα στην οποία θα δηλώνεται και θα τεκμηριώνει τη συμβατότητα των μετρητών που προσφέρει με το υφιστάμενο σύστημα αυτόματης ανάγνωσης ενδείξεων
 14. Κάθε άλλη πληροφορία από αυτές που ζητούνται στα συμβατικά τεύχη ή που κρίνει ο προμηθευτής ότι είναι χρήσιμη κατά την αξιολόγηση των τεχνικών χαρακτηριστικών. Η επιτροπή αξιολόγησης διατηρεί το δικαίωμα να ζητήσει εφόσον κρίνει απαραίτητο συμπληρωματικά στοιχεία ή να απορρίψει προσφορά που κρίνεται αναξιόπιστη, ελλιπής ή είναι παραποιημένη.

Επισημάνσεις

- Οι ανωτέρω συμβολαιογραφικές πράξεις και υπεύθυνες δηλώσεις (παρ. 2) από αντιπρόσωπους των οίκων κατασκευής, γίνονται αποδεκτές υπό την προϋπόθεση ότι θα συνοδεύονται από αντίστοιχη «Υπεύθυνη δήλωση» του οίκου κατασκευής από όπου θα συνάγεται σαφώς η σχέση συνεργασίας με τον αντιπρόσωπό του. Για τους ημεδαπούς νοείται «Υπεύθυνη δήλωση» σύμφωνα με το άρθρο 8 του Ν. 1599/1986 του νομίμου εκπροσώπου του νομικού προσώπου ή «Υπεύθυνη δήλωση» του φυσικού προσώπου με θεωρημένο το γνήσιο της υπογραφής του υπογράφοντος, ενώπιον δικαστικής ή διοικητικής αρχής ή συμβολαιογράφου ή αρμόδιου επαγγελματικού οργανισμού. Για τους αλλοδαπούς νοείται κείμενο ανάλογης αποδεικτικής αξίας, νομίμως υπογεγραμμένο και επικυρωμένο είτε από το αρμόδιο Προξενείο της χώρας αυτής είτε με την επίθεση της σφραγίδας "Apostile" σύμφωνα με την συνθήκη της Χάγης της 05.10.1961 (που κυρώθηκε με τον Ν. 1497/1984), ώστε να πιστοποιείται η γνησιότητά του, το οποίο θα συνοδεύεται από επίσημη

μετάφραση στα Ελληνικά κατά τα οριζόμενα στο άρθρο 454 του Κώδικα Πολιτικής Δικονομίας και 36 του Κώδικα περί Δικηγόρων. Επισημαίνεται ότι οι εν λόγω συνεργασίες δεν απαιτούνται όταν στον διαγωνισμό συμμετέχει ο ίδιος οίκος κατασκευής ή αντιπροσώπευσης εξοπλισμού.

- Οι ανωτέρω βεβαιώσεις (παρ. 3) και οι δηλώσεις εγγύησης από αντιπρόσωπους των οίκων κατασκευής του εξωτερικού ή του εσωτερικού, γίνονται αποδεκτές υπό την προϋπόθεση ότι θα συνοδεύονται από αντίστοιχη βεβαίωση του οίκου κατασκευής από όπου θα συνάγεται σαφώς η σχέση συνεργασίας με τον αντιπρόσωπό του, αλλά και η αποδοχή της συγκεκριμένης προμήθειας, σύμφωνα με τα ανωτέρω. Η σχέση του διαγωνιζόμενου με τους οίκους κατασκευής, δεσμεύουν το διαγωνιζόμενο και εξασφαλίζουν την Υπηρεσία σχετικά με την απρόσκοπτη και ορθή υλοποίηση του συνολικού συστήματος.
- Σε περίπτωση που στο περιεχόμενο της Προσφοράς χρησιμοποιούνται συντομογραφίες (abbreviations), για τη δήλωση τεχνικών ή άλλων εννοιών, είναι υποχρεωτικό για τον υποψήφιο Ανάδοχο να αναφέρει σε συνοδευτικό πίνακα την επεξήγησή τους.
- Οι απαντήσεις σε όλες τις απαιτήσεις των προδιαγραφών πρέπει να είναι σαφείς.
- Με την υποβολή της Προσφοράς θεωρείται βέβαιο, ότι ο υποψήφιος Ανάδοχος έχει λάβει γνώση και είναι απολύτως ενήμερος από κάθε πλευρά των τοπικών συνθηκών εκτέλεσης, των πηγών προέλευσης των πάσης φύσης υλικών, ειδών εξοπλισμού, κ.λπ. και ότι έχει μελετήσει όλα τα στοιχεία που περιλαμβάνονται στον φάκελο του Διαγωνισμού.
- Αντιπροσφορά ή τροποποίηση της Προσφοράς ή πρόταση που κατά την κρίση της αρμόδιας Επιτροπής εξομοιώνεται με αντιπροσφορά είναι απαράδεκτη και δεν λαμβάνεται υπόψη. Σημειώνεται ότι ισχύει η αρχή της ίσης μεταχείρισης των υποψηφίων αναδόχων εκ μέρους της Υπηρεσίας και ότι όριο σε αυτές αποτελεί η μη ουσιώδης τροποποίηση των προσφορών
- Όλα τα ανωτέρω στοιχεία της Τεχνικής Προσφοράς του προσφέροντος υποβάλλονται από αυτόν ηλεκτρονικά σε μορφή αρχείου τύπου pdf και προσκομίζονται κατά περίπτωση από αυτόν, μαζί με τα υπόλοιπα έγγραφα των Δικαιολογητικών Συμμετοχής εντός τριών (3) εργάσιμων ημερών από την ηλεκτρονική υποβολή (με διαβιβαστικό όπου θα αναφέρονται αναλυτικά τα προσκομιζόμενα δικαιολογητικά). Όταν υπογράφονται από τον ίδιο φέρουν ψηφιακή υπογραφή.
- Τα ανωτέρω στοιχεία της Τεχνικής Προσφοράς που έχουν υποβληθεί με την ηλεκτρονική προσφορά και απαιτούνται να προσκομισθούν στην Υπηρεσία εντός της ανωτέρω αναφερόμενης προθεσμίας είναι τα δικαιολογητικά και στοιχεία που δεν έχουν εκδοθεί/συνταχθεί από τον ίδιο τον οικονομικό φορέα και κατά συνέπεια δεν φέρουν την ψηφιακή του υπογραφή. Ως τέτοια στοιχεία ενδεικτικά είναι πιστοποιητικά και εγκρίσεις που έχουν εκδοθεί από δημόσιες αρχές ή άλλους φορείς όπως πιστοποιητικά CE, ISO κλπ.
- Τα ηλεκτρονικά υποβαλλόμενα τεχνικά φυλλάδια (Prospectus) και εγχειρίδια (manuals), θα πρέπει να είναι ψηφιακά υπογεγραμμένα από τον κατασκευαστικό οίκο. Σε αντίθετη περίπτωση θα πρέπει να συνοδεύονται από υπεύθυνη δήλωση του προσφέροντα, στην οποία θα δηλώνεται ότι τα αναγραφόμενα σε αυτά στοιχεία ταυτίζονται με τα στοιχεία των τεχνικών φυλλαδίων (Prospectus) και εγχειριδίων (manuals) του κατασκευαστικού οίκου. Τα τεχνικά φυλλάδια και εγχειρίδια δεν απαιτείται να προσκομισθούν και σε έντυπη μορφή

εντός της προθεσμίας των τριών (3) εργασίμων ημερών από την ημερομηνία της ηλεκτρονικής υποβολής τους. Η Υπηρεσία διατηρεί το δικαίωμα να απαιτήσει από τον προσφέροντα να προσκομίσει το σύνολο ή μέρος των τεχνικών φυλλαδίων ή/ και εγχειριδίων που έχει υποβάλει ηλεκτρονικά ο συμμετέχοντας.

- Η μη έγκαιρη και προσήκουσα υποβολή των ως άνω δικαιολογητικών συνιστά λόγο αποκλεισμού του υποψήφιου Αναδόχου από τον Διαγωνισμό. Ως μη προσήκουσα εκλαμβάνεται οιαδήποτε υποβολή εγγράφων, η οποία κρίνεται από την αρμόδια Επιτροπή Αξιολόγησης ότι δεν συμφωνεί απολύτως με όλες τους ανωτέρω όρους και προϋποθέσεις, οι οποίες θεωρούνται όλες ουσιώδεις.

2. ΕΙΣΑΓΩΓΗ

Όλα τα σημεία των προδιαγραφών που ακολουθούν είναι απαραίτητα, σε οποιοδήποτε σημείο δεν συμφωνούν οι προμηθευτές ή δεν αναφέρονται με σαφήνεια κατά την κρίση της υπηρεσίας θα αξιολογούνται ανάλογα με τη βαρύτητα των προδιαγραφών που δεν εκπληρώνουν. Είναι αποδεκτές τεχνολογίες ισοδύναμων ή/ και καλύτερων τεχνικών προδιαγραφών που ανταποκρίνονται στις λειτουργικές απαιτήσεις των υπό προμήθεια ειδών αρκεί αυτό να τεκμηριώνεται από τους προμηθευτές με πλήρη στοιχεία.

3. ΤΕΧΝΙΚΕΣ ΠΡΟΔΙΑΓΡΑΦΕΣ ΕΞΟΠΛΙΣΜΟΥ

3.1. Μετρητής Κατανάλωσης με ενσωματωμένο καταγραφικό και επικοινωνιακό εξοπλισμό

Τα τεχνικά χαρακτηριστικά των υπό προμήθεια μετρητών κατανάλωσης θα πρέπει να πληρούν επί ποινή αποκλεισμού τις Ευρωπαϊκές προδιαγραφές και τα ισχύοντα κατασκευαστικά πρότυπα. Στο διαγωνισμό γίνονται δεκτοί υδρομετρητές που συμμορφώνονται πλήρως με την Ευρωπαϊκή οδηγία MID 2004/22/E.E. ή τη νεότερη MID 2014/32/E.E., υπό την προϋπόθεση ότι το εργοστάσιο κατασκευής φέρει πιστοποίηση σύμφωνα με τη συγκεκριμένη οδηγία (παραρτήματα H1+D ή B+D).

Συγκεκριμένα οι μετρητές δεν θα έχουν κινούμενα μέρη και μπορούν να είναι ηλεκτρομαγνητικοί, μαγνητικού πεδίου, τεχνολογίας υπερήχων ή οποιασδήποτε άλλης δόκιμης τεχνολογίας, η οποία δεν απαιτεί κινούμενα μέρη (παρεμβαλλόμενα στη ροή του νερού), θα φέρουν ενσωματωμένη διάταξη μετάδοσης ενδείξεων και θα τροφοδοτούνται από εσωτερική πηγή ενέργειας (μπαταρία) και να πληρούν επί ποινή αποκλεισμού τα κάτωθι:

- Ονομαστική διατομή DN15/ DN20/ DN25
- Μόνιμη παροχή Q3=2,5 m³/h/ Q3=4,0 m³/h/ Q3=6,3 m³/h αντίστοιχα
- Παροχή έναρξης καταγραφής Q_{start}< 2 lt/h/ < 3 lt/h/ < 5 lt/h αντίστοιχα
- Σχέση R=Q3/Q1 > 500
- Σπείρωμα σύνδεσης άκρων: G ¾ "B/ G1" B/ G 1 ¼"G αντίστοιχα

- Σχέση Q2/Q1 = 1,6
- Σχέση Q4/Q3 = 1,25
- Κλάση θερμοκρασίας T30
- Κλάση πίεσης MAP 16
- Κλάση απώλειας πίεσης ΔΡ63 για τη ζητούμενη μόνιμη παροχή Q3.

Τα τεχνικά χαρακτηριστικά των μετρητών θα πρέπει να πληρούν επί ποινή αποκλεισμού τις Ευρωπαϊκές προδιαγραφές και τα ισχύοντα κατασκευαστικά πρότυπα.

Για τα υπόλοιπα τεχνικά χαρακτηριστικά που δεν αναφέρονται παραπάνω, οι μετρητές θα είναι σύμφωνοι με τα πρότυπα κατασκευής ISO4064 ή το νεότερο EN14154:2005.

Οι συμμετέχοντες θα πρέπει να περιγράφουν ξεκάθαρα στις προσφορές τους τα πραγματικά μετρολογικά χαρακτηριστικά του μετρητή. Η επαλήθευση των αναφερόμενων μετρολογικών χαρακτηριστικών είναι δυνατόν να πραγματοποιηθεί, εάν κριθεί σκόπιμο από την υπηρεσία, σε διαπιστευμένο από ανεξάρτητο φορέα, εργαστήριο υδρομετρητών της Ελλάδος ή της Ευρωπαϊκής ένωσης, επιλογής της υπηρεσίας. Η μη επαλήθευση των δηλωμένων στην προσφορά μετρολογικών χαρακτηριστικών, συνεπάγεται αποκλεισμό της προσφοράς.

Οι μετρητές θα χρησιμοποιηθούν για τοποθέτηση σε παροχές πόσιμου νερού και θα πρέπει να είναι κατάλληλοι για το σκοπό αυτό.

Οι μετρητές θα τοποθετηθούν είτε σε εξωτερικό χώρο εντός φρεατίων επί του πεζοδρομίου είτε σε εσωτερικό χώρο όπου είναι εγκατεστημένος συλλέκτης, σε κάθετη ή οριζόντια θέση λειτουργίας. Για τους αναφερόμενους λόγους η μετρολογική τους κλάση θα εξασφαλίζεται για κάθε θέση τοποθέτησης και η εγκατάστασή τους στο δίκτυο δε θα πρέπει να απαιτεί ευθύγραμμα τμήματα αγωγών πριν και μετά τον μετρητή (U0/D0).

Οι μετρητές θα είναι κατάλληλοι για τοποθέτηση σε δίκτυο διανομής πόσιμου νερού.

2Qs ονομαστική πίεση λειτουργίας ορίζονται τα 16 bar (MAP16) και ως ελάχιστο εύρος θερμοκρασίας λειτουργίας 0,1-30°C (T30).

Το υλικό κατασκευής του σώματος των μετρητών μπορεί να είναι κατασκευασμένο είτε από συνθετικό υλικό που θα διαθέτει άριστες μηχανικές ιδιότητες και θα πληροί τις συνθήκες καταλληλότητας για χρήση σε πόσιμο νερό, είτε από ορείχαλκο υψηλής ποιότητας, περιεκτικότητας σε χαλκό από 60% έως 75% με κατάλληλες αναλογίες κασσίτερου, ψευδάργυρου, κλπ. ώστε να εξασφαλίζονται οι απαιτούμενες μηχανικές ιδιότητες. Επιθυμητό είναι το κράμα ορείχαλκου να φέρει την δυνατόν χαμηλότερη περιεκτικότητα σε μόλυβδο. Σε κάθε περίπτωση η περιεκτικότητα σε μόλυβδο θα πρέπει, επί ποινής αποκλεισμού, να είναι μικρότερη του 2,0%. Η πλήρωση χυτευτικών ελαττωμάτων, πόρων, κλπ. των ορειχάλκινων τμημάτων, με ξένη ύλη ή κόλληση απαγορεύεται.

Οι μετρητές θα πρέπει να είναι κατάλληλοι για τη μέτρηση της παροχής και προς τις δύο κατευθύνσεις ροής, οι οποίες θα αθροίζονται ξεχωριστά, με δυνατότητα ένδειξης κάθε μιας.

Όλα τα σπειρώματα του σώματος των μετρητών θα έχουν τις προβλεπόμενες από τους σχετικούς περί σπειρωμάτων κανονισμούς ανοχές και θα εξασφαλίζουν ομαλή και ασφαλή κοχλίωση.

Ο αριθμός σειράς των μετρητών θα είναι χαραγμένος ή εκτυπωμένος με έντονα ανεξίτηλα στοιχεία ύψους 4-6mm επί της άνω επιφάνειας ανάγνωσης του υδρομετρητή (αριθμητικά και με barcode).

Η άρθρωση συναρμογής καλύμματος - περικαλύμματος μετρητικού μηχανισμού πρέπει να εξασφαλίζει ασφαλή και ομαλή λειτουργικότητα.

Ο κάθε μετρητής θα διαθέτει οθόνη ενδείξεων τύπου LCD ή άλλης τεχνολογίας με βαθμό προστασίας IP68. Στην οθόνη ενδείξεων θα απεικονίζεται με απόλυτη ευκρίνεια ακόμα και σε συνθήκες χαμηλού φωτισμού ή έντονης ηλιοφάνειας και υπό μεγάλη γωνία ανάγνωσης ο αθροιστής του μετρητή με δυνατότητα καταγραφής μέχρι 999.999,999m³ και τουλάχιστον τα ακόλουθα:

- Ο αθροιστής του μετρητή
- Η διεύθυνση της ροής
- Ο συναγερμός παραβίασης του μετρητή
- Ο συναγερμός ανίχνευσης διαρροής,
- Ο συναγερμός ανίχνευσης θραύσης αγωγού
- Ένδειξη παροχής

Οι μετρητές θα φέρουν ενσωματωμένη διάταξη καταγραφής και μετάδοσης των δεδομένων η οποία δεν θα αποτελεί επιπλέον εξάρτημα αλλά θα πρέπει να εμπεριέχεται εντός του σώματος του μετρητή, δε θα πρέπει να είναι εμφανής και δεν θα είναι δυνατόν να αφαιρεθεί. Η διάταξη θα πρέπει να ενεργοποιείται από τον χρήστη και ο υδρομετρητής θα πρέπει να είναι έτοιμος χωρίς καμία προσθήκη να ενταχθεί ασύρματα σε όλες τις εφαρμοζόμενες τεχνολογίες αυτόματης ανάγνωσης ενδείξεων (AMR) και πιο συγκεκριμένα Walk-by, Drive-by και Fixed Network.

Οι μετρητές θα είναι εξοπλισμένοι με ειδική προστασία του παραγόμενου ηλεκτρομαγνητικού πεδίου ή της ακτίνας εκπομπής των υπερήχων ή οποιασδήποτε άλλης τεχνολογίας μέτρησης χρησιμοποιούν, από εξωτερικές πηγές επιρροής για την αποτελεσματικότητα της οποίας ο προμηθευτής θα χορηγήσει πλήρη στοιχεία και σχετικά πιστοποιητικά.

Σε ειδική θέση επί του μετρητή όπως προβλέπεται από την έγκριση τύπου θα πρέπει κατ ελάχιστον να αναφέρονται τα προβλεπόμενα από την Ευρωπαϊκή Οδηγία MID και συγκεκριμένα:

- Το Εμπορικό σήμα ή το όνομα του κατασκευαστή,
- Ο τύπος του υδρομετρητή,
- Η κλάση ακρίβειας,
- Η μόνιμη παροχή σε m³/h,
- Το έτος κατασκευής,

- Η σήμανση CE,
- Η μέγιστη πίεση λειτουργίας σε bars (MAP),
- Η κλάση θερμοκρασίας (T),
- Η διάρκεια ζωής της μπαταρίας,
- Ο σειριακός αριθμός του μετρητή και
- Ο αριθμός της έγκρισης τύπου του μετρητή.

Τα τεχνολογικά χαρακτηριστικά, η ακρίβεια ενδείξεων, τα ανεκτά σφάλματα, η πτώση πίεσης, η στεγανότητα και η αντοχή στην πίεση θα είναι σύμφωνα με τους παραπάνω αναφερόμενους κανονισμούς και οδηγίες.

Για κατασκευαστικά, κλπ στοιχεία που δεν αναφέρονται στην παρούσα διακήρυξη ισχύουν τα προβλεπόμενα από τους παραπάνω κανονισμούς.

Οι μετρητές θα πρέπει να είναι πλήρως προστατευμένοι, με βαθμό προστασίας IP68 και να μπορούν να λειτουργούν σε αντίξοες συνθήκες τοποθέτησης.

Οι μετρητές θα πρέπει να έχουν δυνατότητα συναγερμού και ομαλής μέτρησης της παροχής σε περίπτωση ύπαρξης αέρα στο διερχόμενο νερό. Επίσης οι μετρητές θα πρέπει να μπορούν να καταγράφουν χωρίς να επηρεάζονται τα μετρολογικά τους χαρακτηριστικά στην περίπτωση που στο διερχόμενο νερό υπάρχουν φερτά υλικά.

Η διάταξη μετάδοσης ενδείξεων που θα φέρουν ενσωματωμένη οι προσφερόμενοι μετρητές θα είναι νέας γενιάς, μεγάλης ακριβείας και θα πρέπει να λειτουργεί σε συχνότητες μετάδοσης 868MHz/ 433MHz ή άλλης συχνότητας ελεύθερων δικαιωμάτων χρήσης στην Ε.Ε.. Οι συχνότητες επικοινωνίας θα πρέπει να είναι κατάλληλες για χρήση με πρωτόκολλο Wireless Mbus.

Η διάταξη μετάδοσης ενδείξεων θα πρέπει να είναι ενεργειακά αυτόνομη και θα τροφοδοτείται από ενσωματωμένη μπαταρία λιθίου. Η διάρκεια ζωής της μπαταρίας θα πρέπει να είναι πιστοποιημένη από τον κατασκευαστή και να έχει υπολογισθεί λαμβάνοντας υπόψη συγκεκριμένο ρυθμό επικοινωνίας (που θα αναφέρεται στην προσφορά του προμηθευτή) προς το δίκτυο AMR/AMI. Ως ρυθμός επικοινωνίας νοείται η συχνότητα αποστολής πακέτων ασύρματης επικοινωνίας από τον υδρομετρητή. Βάσει των παραπάνω προϋποθέσεων η διάρκεια ζωής του μετρητή θα πρέπει να είναι η μέγιστη δυνατή και σε κάθε περίπτωση μεγαλύτερη των δέκα (10) ετών για συχνότητα επικοινωνίας τουλάχιστον κάθε δεκαπέντε δευτερόλεπτα (15 sec). Η ημερομηνία λήξης της μπαταρίας θα πρέπει να αναφέρεται σε ειδική θέση επί του υδρομετρητή όπως προβλέπεται από την έγκριση τύπου.

Η διάταξη μετάδοσης ενδείξεων θα πρέπει να φέρει καταγραφικό τιμών το οποίο θα μπορεί να καταγράφει την ένδειξη ανά τακτά χρονικά διαστήματα κατόπιν εντολής από τον χειριστή. Για το λόγο αυτό θα φέρει επίσης ρολόι πραγματικού χρόνου για την καταγραφή των ενδείξεων. Η μετάδοση των καταγεγραμμένων δεδομένων, θα πραγματοποιείται κατ' εντολή του χειριστή, μέσω του συστήματος ασύρματης επικοινωνίας. Το καταγραφικό δεν θα αποτελεί επιπλέον εξάρτημα αλλά θα πρέπει να εμπεριέχεται εντός του σώματος του μετρητή.

Η θερμοκρασία λειτουργίας της διάταξης θα πρέπει να είναι από -10°C έως και $+50^{\circ}\text{C}$, ο βαθμός προστασίας IP68 και θα μπορεί να λειτουργήσει σε συνθήκες πλήρους βύθισης συνεχίζοντας την καταγραφή της κατανάλωσης ακόμα και εάν δεν είναι δυνατή η μετάδοση των δεδομένων.

Η διάταξη μετάδοσης ενδείξεων θα πρέπει να έχει τη δυνατότητα λειτουργίας τόσο σε κατάσταση αμφίδρομης επικοινωνίας κατά την οποία ο χρήστης λαμβάνει τις ενδείξεις του υδρομετρητή κατόπιν αποστολής σχετικού σήματος (από τη φορητή διάταξη προς τον υδρομετρητή), όσο και σε κατάσταση μονόδρομης επικοινωνίας κατά την οποία ο υδρομετρητής σε χρονικό διάστημα που παραμετροποιείται από το χρήστη στέλνει τις ενδείξεις προς τη φορητή διάταξη ανάγνωσης των ενδείξεων.

Η απόσταση μετάδοσης θα πρέπει να είναι η μέγιστη δυνατή και θα πρέπει να δηλώνεται στην τεχνική προσφορά του κάθε συμμετέχοντα. Σε κάθε περίπτωση η απόσταση μετάδοσης θα είναι τουλάχιστον 500 μέτρα σε άμεση οπτική. Η ποιότητα και η αξιοπιστία της λήψης των δεδομένων πρέπει να είναι άμεση έτσι ώστε η ταχύτητα διέλευσης κατά τη συλλογή των δεδομένων να είναι η μεγαλύτερη δυνατή και να μπορεί να φθάνει μέχρι και τα 50km/h (όριο ταχύτητας διέλευσης οχημάτων εντός πόλης) ακόμη και για πυκνά εγκατεστημένους μετρητές.

Οι διατάξεις θα πρέπει να έχουν δοκιμαστεί και να συμμορφώνονται με τα πρότυπα EN60950, EN300 220 και EN301 489 της E.E ή άλλα αντίστοιχα.

Η διάταξη μετάδοσης θα επιτρέπει στην Υπηρεσία να λαμβάνει ενδείξεις και να συλλέγει τουλάχιστον τις ακόλουθες πληροφορίες (σε σύστημα Drive-by ή Walk-by):

- Τύπο/ Αριθμό Υδρομετρητή,
- Ένδειξη Υδρομετρητή,
- Ένδειξη συναγερμών και
- Επίπεδο σήματος

Οι ελάχιστοι συναγερμοί που θα πρέπει να καταγράφονται και να εκπέμπουν συναγερμό στο χρήστη κατά τη διαδικασία λήψης των ενδείξεων είναι :

- Ανίχνευση διαρροή εντός της οικίας με χρονική σήμανση αρχής και τέλους,
- Αντίστροφη παροχή με χρονική σήμανση αρχής και τέλους,
- Θραύση του αγωγού εντός της οικίας με χρονική σήμανση αρχής και τέλους,
- Ένδειξης κακόβουλης ενέργειας στον υδρομετρητή με χρονική σήμανση αρχής και τέλους,
- Διακοπή παροχής με χρονική σήμανση αρχής και τέλους,
- Ύπαρξη αέρα στο δίκτυο με χρονική σήμανση αρχής και τέλους,
- Στιγμιαία παροχή,
- Αθροιστή και προς τις δύο κατευθύνσεις της ροής και

- Χαμηλή Μπαταρία

Η διάταξη θα πρέπει να μπορεί να ανιχνεύσει εσωτερικές διαρροές εντός της οικίας του καταναλωτή με την χρήση ειδικού αλγορίθμου. Π.χ. συνεχής παροχή για συγκεκριμένο χρονικό διάστημα που θα ορίζεται από την υπηρεσία.

Σε περίπτωση που ο χειριστής επιθυμεί να λάβει όλα τα αναλυτικά δεδομένα καταγραφής (Data Logging) και το είδος του συναγερμού θα πρέπει να προσεγγίσει τη θέση του καταγραφικού οπότε και θα είναι σε θέση να ενημερωθεί για το πλήθος των μεταδιδόμενων ενδείξεων όπως προδιαγράφονται ανωτέρω αναφορικά με τις δυνατότητες της μονάδας επικοινωνίας.

Ο προγραμματισμός των διατάξεων ή η αλλαγή παραμέτρων λειτουργίας θα πρέπει να γίνεται από το χρήστη οποιαδήποτε στιγμή.

Τα μέγιστα ανεκτά σφάλματα σε κάθε περιοχή μέτρησης ορίζονται το Ευρωπαϊκό Πρότυπο EN 14154 και είναι τα ακόλουθα :

- Το μέγιστο ανεκτό σφάλμα στην ακρίβεια μέτρησης στην περιοχή μεταξύ της Q2 (συμπεριλαμβανομένης) και της Q4, $\pm 2\%$.
- Το μέγιστο ανεκτό σφάλμα στην ακρίβεια μέτρησης στην περιοχή μεταξύ της Q1 (συμπεριλαμβανομένης) και Q2 (εξαιρουμένης), $\pm 5\%$.

Οι μετρητές πρέπει να αντέχουν τη συνεχή πίεση του νερού για την οποία είναι κατασκευασμένοι (πίεση λειτουργίας) χωρίς να παρουσιάζονται προβλήματα ή ελαττώματα. Η πίεση λειτουργίας θα είναι 16 bar (MAP16).

Στοιχεία που πρέπει να προσκομιστούν:

- Τεχνικά φυλλάδια/ τεχνικά εγχειρίδια του προσφερόμενου εξοπλισμού
- Αναλυτική τεχνική περιγραφή του προσφερόμενου εξοπλισμού
- Έγκριση προτύπου σύμφωνα με την MID των μετρητών παροχής
- Πιστοποίηση MID του οίκου κατασκευής του προσφερόμενου εξοπλισμού
- Πιστοποιητικό καταλληλότητας για πόσιμο νερό του προσφερόμενου εξοπλισμού
- Πιστοποιητικά εργαστηριακών δοκιμών για την εξακρίβωση της δηλούμενης παροχής έναρξης καταγραφής και του μη επηρεασμού από παρακείμενα πεδία και από φερτά
- Πιστοποιητικό CE του προσφερόμενου εξοπλισμού
- Πιστοποιητικό EN17025 του οίκου κατασκευής του προσφερόμενου εξοπλισμού
- Πιστοποιητικό ISO9001:2015 του οίκου κατασκευής του προσφερόμενου εξοπλισμού
- Εγγύηση καλής λειτουργίας διάρκειας τουλάχιστον 1 έτους από τον οίκο κατασκευής του προσφερόμενου εξοπλισμού

3.2. Φορητή Διάταξη λήψης και επεξεργασίας δεδομένων κατανάλωσης

Η συλλογή των μετρούμενων τιμών των μετρητών κατανάλωσης, η ανάλυση και η επεξεργασία να γίνεται μέσω tablet οι οποίοι θα πρέπει να διαθέτουν τουλάχιστον τα ακόλουθα χαρακτηριστικά:

- οθόνη αφής 5” HD με ελάχιστη 1280X720,
- συχνότητα λειτουργίας τουλάχιστον 1,3 GHz,
- μνήμη RAM τουλάχιστον 2GB,
- σκληρός δίσκος τουλάχιστον 16GB Flash,
- μπαταρία λιθίου επαναφορτιζόμενη τουλάχιστον 15Wh
- προστασία από πτώσεις
- βαθμό προστασίας τουλάχιστον IP67
- συνδέσεις μικρο USB, φόρτιση και ακουστικά
- ενσωματωμένο μικρόφωνο και ηχείο
- δυνατότητα λήψης κάρτας SIM 2G/3G/4G/LTE
- Ασύρματο δίκτυο WiFi, Bluetooth,
- Κάμερα τουλάχιστον 10 Megapixels με flash
- Αυτονομία τουλάχιστον 12 ώρες,
- Δέκτη GPS,
- Λογισμικό τύπου Android
- Ελληνική γλώσσα.
- Θερμοκρασίες λειτουργίας -20 – 50oC

Η επικοινωνία των μετρητών κατανάλωσης με τις φορητές διατάξεις θα γίνεται είτε απευθείας είτε μέσω επιπρόσθετης διάταξης επικοινωνίας η οποία σε αυτήν την περίπτωση θα πρέπει να συνοδεύει κάθε φορητό υπολογιστή. Η ποιότητα και η αξιοπιστία της λήψης των δεδομένων πρέπει να είναι άμεση έτσι ώστε η ταχύτητα διέλευσης κατά τη συλλογή των δεδομένων να είναι η μεγαλύτερη δυνατή και να μπορεί να φθάνει μέχρι και τα 50km/h (όριο ταχύτητας διέλευσης οχημάτων εντός πόλης) ακόμη και για πυκνά εγκατεστημένους μετρητές. Το λογισμικό ανάγνωσης και επεξεργασίας των μετρήσεων που θα εγκατασταθεί στις φορητές διατάξεις θα πρέπει να έχει τα χαρακτηριστικά που παρουσιάζονται σε επόμενη παράγραφο.

Στοιχεία που πρέπει να προσκομιστούν:

- Τεχνικά φυλλάδια/ τεχνικά εγχειρίδια του προσφερόμενου εξοπλισμού

- Αναλυτική τεχνική περιγραφή του προσφερόμενου εξοπλισμού
- Πιστοποιητικό CE του προσφερόμενου εξοπλισμού
- Πιστοποιητικό ISO9001:2015 του οίκου κατασκευής του προσφερόμενου εξοπλισμού
- Εγγύηση καλής λειτουργίας διάρκειας τουλάχιστον 1 έτους από τον οίκο κατασκευής του προσφερόμενου εξοπλισμού

3.3. Υδραυλικός εξοπλισμός και παρελκόμενα σύνδεσης

Ο κάθε μετρητής κατανάλωσης των σταθμών τύπου ΤΣΕΚ θα συνοδεύεται από τα κατάλληλα παρελκόμενα σύνδεσης (ασφάλειες, ρακόρ, προεκτάσεις, συστολές, αποστάτες κλπ). Ακολουθούν τεχνικές προδιαγραφές για τα βασικά υδραυλικά εξαρτήματα.

3.3.1. Ορειχάλκινες Ασφάλειες Υδρομετρητών

Οι ορειχάλκινες ασφάλειες προορίζονται για την προστασία των μετρητών κατανάλωσης από μη εξουσιοδοτημένη χρήση. Οι ασφάλειες θα πρέπει να ασφαρίζονται στην θέση εγκατάστασής τους μέσω ειδικής ασφάλειας στο ένα τους άκρο έτσι ώστε να είναι αδύνατη η απομάκρυνση τους από το δίκτυο.

Οι ασφάλειες θα είναι επαναχρησιμοποιήσιμες, κατασκευασμένες από ορείχαλκο ποιότητας CW614N/ CW617N, κυλινδρικής μορφή και κατάλληλων διαστάσεων ώστε να καλύπτουν πλήρως τα ρακόρ σύνδεσης των μετρητών όπου και αν αυτά είναι τοποθετημένα και θα πρέπει να περιστρέφονται ελεύθερα γύρω από τα ρακόρ ώστε να μην είναι δυνατή η αποσυναρμολόγηση του ρακόρ με οποιοδήποτε τρόπο.

Οι ασφάλειες θα αποτελούνται, από δυο μέρη και θα είναι έτσι κατασκευασμένες ώστε να τοποθετούνται με ένα και μόνο τρόπο. Τα δύο μέρη θα συνδέονται στη μία μεριά μέσω κατάλληλων εγκοπών ενώ στην άλλη θα φέρουν διάταξη κλειδώματος αποτελούμενη από ειδικό κοχλία ασφάλισης και σπείρωμα.

Ο κοχλίας θα έχει τέτοια διαμόρφωση ώστε να μπορεί να ελέγχεται μόνο με την χρήση ειδικού κλειδιού χειρισμού το οποίο θα είναι πρακτικά αδύνατο να αντιγραφεί και δε θα κυκλοφορεί στο εμπόριο.

Τα κλειδιά θα πρέπει απαραίτητα να είναι αδιαίρετα και να αποτελούν ένα ενιαίο τεμάχιο αδύνατο να διαχωριστεί ή να αποσυναρμολογηθεί σε παραπάνω του ενός τμήματα έτσι ώστε να μη μπορεί να χαθεί κάποιο τμήμα του στο χώρο εγκατάστασης. Μέσω του κλειδιού θα πρέπει να αφαιρείται το σύστημα κλειδώματος του κρουνού με μοναδικό τρόπο αποκλειόμενων μεθόδων που δύναται να αντιγραφούν όπως μέσω κοχλίωσης κλειδιού - συστήματος κλειδώματος κλπ.

Στοιχεία που πρέπει να προσκομίστούν:

- Τεχνικά φυλλάδια/ κατασκευαστικά σχέδια του προσφερόμενου εξοπλισμού

- Αναλυτική τεχνική περιγραφή του προσφερόμενου εξοπλισμού
- Πιστοποιητικό ISO9001:2015 του οίκου κατασκευής του προσφερόμενου εξοπλισμού
- Εγγύηση καλής λειτουργίας διάρκειας τουλάχιστον 1 έτους από τον οίκο κατασκευής του προσφερόμενου εξοπλισμού

3.3.2. Παρελκόμενα σύνδεσης

Τα παρελκόμενα που θα απαιτηθούν για την προσαρμογή των μετρητών κατανάλωσης στις θέσεις των υφιστάμενων μετρητών θα είναι κατάλληλα για χρήση σε πόσιμο νερό. Πιο συγκεκριμένα το υλικό κατασκευής τους μπορεί να είναι κατασκευασμένο είτε από συνθετικό υλικό που θα διαθέτει άριστες μηχανικές ιδιότητες και θα πληροί τις συνθήκες καταλληλότητας για χρήση σε πόσιμο νερό, είτε από ορείχαλκο υψηλής ποιότητας, περιεκτικότητας σε χαλκό από 60% έως 75% με κατάλληλες αναλογίες κασσίτερου, ψευδάργυρου, κλπ. ώστε να εξασφαλίζονται οι απαιτούμενες μηχανικές ιδιότητες.

Επιθυμητό είναι το κράμα ορείχαλκου να φέρει την δυνατόν χαμηλότερη περιεκτικότητα σε μόλυβδο. Σε κάθε περίπτωση η περιεκτικότητα σε μόλυβδο θα πρέπει, επί ποινής αποκλεισμού, να είναι μικρότερη του 2,0%. Η πλήρωση χυτευτικών ελαττωμάτων, πόρων, κλπ. των ορειχάλκινων τμημάτων, με ξένη ύλη ή κόλληση απαγορεύεται.

Στοιχεία που πρέπει να προσκομιστούν:

- Τεχνικά φυλλάδια/ κατασκευαστικά σχέδια του προσφερόμενου εξοπλισμού
- Αναλυτική τεχνική περιγραφή του προσφερόμενου εξοπλισμού
- Χημική ανάλυση του κράματος κατασκευής του προσφερόμενου εξοπλισμού
- Πιστοποιητικό ISO9001:2015 του οίκου κατασκευής του προσφερόμενου εξοπλισμού
- Εγγύηση καλής λειτουργίας διάρκειας τουλάχιστον 1 έτους από τον οίκο κατασκευής του προσφερόμενου εξοπλισμού

3.4. Λογισμικό λήψης, επεξεργασίας και ανάλυσης δεδομένων κατανάλωσης

Το λογισμικό θα διαχειρίζεται το σύνολο των μετρητών κατανάλωσης (υφιστάμενοι και νέοι της παρούσας σύμβασης), θα λαμβάνει μετρήσεις με οποιονδήποτε τρόπο και διαφορετικό πρωτόκολλο επικοινωνίας χρησιμοποιούν (driveby/walkby , Wireless Mbus, LoRAWAN, NB-IOT κλπ) και θα κατηγοριοποιεί τους μετρητές με βάση τα χαρακτηριστικά τους και συναγερμούς με την εμφάνιση γραφημάτων, λιστών, χαρτών κλπ. Ο χρήστης της εφαρμογής εσωτερικά της πλατφόρμας θα μπορεί αν διαχειριστεί σε πολύ μικρό χρονικό διάστημα λιγότερου του ενός (1) λεπτού, χιλιάδες υδρομετρητές στο πεδίο. Οι βασικότερες δυνατότητες της πλατφόρμας θα είναι οι ακόλουθες:

- Ευκολία στη χρήση

- Δυνατότητα χειροκίνητης εισαγωγής δεδομένων καταγραφής
- Φιλτράρισμα δεδομένων
- Δυνατότητα ανίχνευσης και η ανάγνωσης όλων των σταθμών κατανάλωσης που βρίσκονται στο σύστημα γίνεται αυτόματα
- Δυνατότητα χρωματικής απεικόνισης δυσλειτουργιών ή συναγερμών κατά την ανάγνωση των τιμών
- Λίστα με τους συναγερούς ανά υδρόμετρο
- Η διάταξη λήψης ενδείξεων στην περίπτωση τεχνολογίας μετάδοσης Walk-by/ Drive-by και επικοινωνίας με τη βάση δεδομένων θα γίνεται αυτόματα.
- Μεγάλη ασφάλεια στη χρήση και στην διαχείριση των δεδομένων με απαίτηση κωδικού εισόδου (διαφορετικό για απλούς χρήστες από το διαχειριστή).
- Δυνατότητα διαχείρισης σε διαφορετικά επίπεδα (ανά χρήστη κλπ).
- Αυτόματη συνεργασία με το λογισμικό μηχανογράφησης της υπηρεσίας και αποστολή και λήψης ενδείξεων μέσω web services
- Δυνατότητα εισαγωγής και εξαγωγής στοιχείων που αφορούν τους καταναλωτές στη βάση δεδομένων η οποία χρησιμοποιείται για την έκδοση ειδοποιητηρίων πληρωμής. Με αυτό τον τρόπο θα είναι δυνατή η πολύ-παραμετρική παρακολούθηση της κατανάλωσης (ανά πελάτη, ανά περιοχή, ανά περίοδο κλπ) .
- Δυνατότητα προσφυγής για πληροφορίες στη βάση δεδομένων (αποθηκευμένες μετρήσεις/ιστορικότητα)
- Δυνατότητα έκδοσης στατιστικών στοιχείων και σύνθετης επεξεργασίας των καταγεγραμμένων τιμών.
- Δυνατότητα σχεδιασμού διαδρομών ανάγνωσης των μετρούμενων τιμών
- Δυνατότητα στατιστικού ελέγχου των τιμών κατανάλωσης
- Εισαγωγή και εξαγωγή δεδομένων από και σε αρχεία XLS/X και CSV
- Δυνατότητα εκτύπωσης των δεδομένων

Ο χειριστής θα μπορεί να χρησιμοποιήσει το λογισμικό για την αξιολόγηση όλων των μετρήσεων. Το λογισμικό θα είναι σε θέση να παρουσιάσει στατιστικά για όλους του πελάτες και να εμφανίζει όλες τις απαραίτητες πληροφορίες, υπό την μορφή πίνακα αλλά και με την μορφή γραφημάτων, προκειμένου να ανιχνεύονται τυχόν τάσεις αύξησης ή μείωσης της κατανάλωσης, ανώμαλη συμπεριφορά, συμπεριφορά σε έκτακτα συμβάντα, κλπ. Επίσης θα είναι σε θέση να εκτυπώσει όλα τα γραφήματα και όλες τις οριζόμενες τιμές.

Επιπροσθέτως, η εφαρμογή θα πρέπει να διεκπεραιώνει την αυτοματοποιημένη αποστολή/ αποθήκευση κυβικών των υδρομετρητών μέσω της διασύνδεσης των μετρητών κατανάλωσης, των κυβικών τους και της περιόδου όπου μετρήθηκαν με το σύστημα μηχανογράφησης της υπηρεσίας.

Με την αυτόματη αποστολή των ενδείξεων των καταμετρητών στο σύστημα, θα πρέπει να υπάρχει δυνατότητα τιμολόγησης των ενδείξεων για συγκεκριμένες διαδρομές για συγκεκριμένο χρονικό διάστημα μέσω του ERP. Σε περιπτώσεις αντικατάστασης μετρητών λόγω βλάβης και αλλαγή ενδείξεων θα υπολογίζεται η κατανάλωση με την ένδειξη του παλιού μετρητή και η υπόλοιπη κατανάλωση με την ένδειξη του νέου μετρητή και θα βγαίνει συνολική κατανάλωση στον λογαριασμό του καταναλωτή.

Το διαχειριστικό των ηλεκτρονικών διαδικασιών και ανταλλαγής πληροφοριών με τους καταναλωτές μέσω της εφαρμογής, θα ρυθμίζει τις πληροφορίες και τους συναγερμούς των οικιακών υδρομετρητών όπου θα απεικονίζονται στον χρήστη μέσω έξυπνης Android & IOS Συσκευής. Επίσης, εκτός των κυβικών του κάθε υδρομετρητή θα δίνονται πληροφορίες του ιστορικού των λογαριασμών, ανακοινώσεων της υπηρεσίας κ.α.

Για την βέλτιστη χρήση & εμπειρία χρήστη θα πρέπει να έχουν χρησιμοποιηθεί όλες οι σύγχρονες τεχνολογίες που επιτρέπουν την διεπαφή του χρήστη με μεγάλο όγκο δεδομένων, με την μέγιστη ασφάλεια, την καλύτερη δυνατή ταχύτητα και την ευκολία στην χρήση της.

Διεπαφή με καταναλωτές

Το λογισμικό θα περιλαμβάνει εφαρμογή διεπαφής και επικοινωνίας με τους καταναλωτές η οποία θα παρασχεθεί για το σύνολο των μετρητών κατανάλωσης (υφιστάμενοι και νέοι της παρούσας σύμβασης). Η εφαρμογή θα χρησιμοποιηθεί για τον σκοπό την αναβάθμιση της υπηρεσίας. Ο κύριος στόχος είναι ο εκσυγχρονισμός των καθημερινών λειτουργιών του οργανισμού, η υποστήριξη του προσωπικού στην συλλογή χρήσιμων δεδομένων, η ομαδοποίηση των αναφορών των πολιτών και η συνεχής ενημέρωσή τους, με αποτέλεσμα την αποδοτικότερη και ταχύτερη εξυπηρέτηση ως προς την ανταλλαγή πληροφοριών. Το διαχειριστικό περιβάλλον της εφαρμογής ελέγχει όλη την πληροφορία που θέλει η υπηρεσία να δώσει στους καταναλωτές της αλλά και να λάβει από αυτούς. Η διεπαφή με το διαχειριστικό περιβάλλον θα πρέπει να είναι εύκολη και απλή.

Οι λειτουργίες της εφαρμογής αναλύονται εκτενέστερα παρακάτω:

- Το υδρόμετρο μου. Η εφαρμογή θα διαχειρίζεται τις μετρήσεις, τις ενδείξεις, τους συναγερμούς και οποιαδήποτε άλλη λειτουργία που μπορεί να δώσει πληροφορίες στον καταναλωτή ή στην υπηρεσία μέσω Push Notifications. Το ιστορικό των κυβικών που έχουν καταναλωθεί σε προηγούμενες περιόδους – διαστήματα σε σχέση με το σήμερα, το ημερολόγιο των καταναλώσεων με βάση την καθημερινή κατανάλωση και η εικονική ενεργοποίηση/απενεργοποίηση του ψηφιακού υδρομέτρου, σε περίπτωση που λείπει ο καταναλωτής από το σπίτι (συναγερμός διαρροής) θα είναι κάποιες από τις δυνατότητες της εφαρμογής.
- Ο λογαριασμός μου. Η υπηρεσία εξυπηρετεί πλέον τους καταναλωτές της με τον ψηφιακό λογαριασμό (e-bill). Η εφαρμογή θα ενημερώνεται καθημερινά με τους τρέχοντες λογαριασμούς από το σύστημα της μηχανογράφησης. Ο καταναλωτής θα έχει την δυνατότητα να συνδέεται μέσω TAXISNET, θα συμπληρώνει τον κωδικό καταναλωτή και τον αριθμό υδρομέτρου που μπορεί να βρει στον έντυπο λογαριασμό θα ενημερώνεται για τον λογαριασμό του και θα μπορεί να τον εξοφλήσει μέσα από αυτήν.
- Αναφορά προβλήματος. Η υπηρεσία θα δέχεται πλέον αναφορές προβλημάτων ηλεκτρονικά, οι οποίες αποθηκεύονται σε μια βάση δεδομένων για περαιτέρω επεξεργασία. Η αναφορά μιας βλάβης από τον καταναλωτή θα ξεκινά με την λήψη φωτογραφίας του

συμβάντος, μετέπειτα η υπόδειξη της θέσης της βλάβης μέσω χάρτη και αναζήτηση με GPS από το κινητό ή το Tablet και για την ολοκλήρωση της αναφοράς του πολίτη είναι χρήσιμη μια μικρή περιγραφή του συμβάντος και τα στοιχεία του για την επιβεβαίωση της ζημιάς. Όλες οι αναφορές θα συγκεντρώνονται στο διαχειριστικό της εφαρμογής αλλά και σε mail της υπηρεσίας όπου θα ειδοποιούνται τα συνεργεία και η τεχνική υπηρεσία αμέσως.

- Ενημέρωση διακοπών υδροδότησης. Το εργαλείο αυτό αφορά την ενημέρωση και ειδοποίηση με την χρήση PUSH Notification των καταναλωτών καθημερινά για διακοπές υδροδότησης στην περιοχή τους, καθώς και τον εκτιμώμενο χρόνο αποκατάστασης αλλά και την περιγραφή του προβλήματος και των εργασιών. Το περιβάλλον και η δημιουργία μιας ειδοποίησης από το προσωπικό της υπηρεσίας θα πρέπει να είναι εύκολη.
- Σημεία πληρωμών. Ένας διαδραστικός χάρτης επισημαίνει όλες τις τοποθεσίες που μπορεί ο καταναλωτής να εξοφλήσει τον λογαριασμό του. Επίσης θα του παρέχεται η δυνατότητα πλοήγησης προς τα σημεία αυτά με σκοπό την επιλογή του κοντινότερου αλλά και η σύντομη περιγραφή της τοποθεσίας ή της εκάστοτε επιχείρησης.

Το λογισμικό θα παρέχει πρόσβαση στους καταναλωτές και μέσω ιστοσελίδας (web application), οι δε χρησιμοποιούμενες τεχνολογίες οδηγούν σε responsive σελίδες και προσβασιμότητα για AMEA που λειτουργούν εξίσου καλά τόσο σε υπολογιστές όσο και σε tablet. Η χρήση της εφαρμογής θα είναι δωρεάν από τους πολίτες – καταναλωτές, όπως και το κατέβασμα από Google Play και App Store.

Η εφαρμογή θα πρέπει να είναι native που σημαίνει πως κατά τη χρήση τους οι χρήστες επωφελούνται σε ταχύτητα, οικονομία MB στα δεδομένα τους, ασφάλεια και βέλτιστη χρηστικότητα & εμπειρία χρήστη. Οι εφαρμογές θα επικοινωνούν με την πλατφόρμα μέσω web services χρησιμοποιώντας κωδικοποίηση ασφαλείας επιπέδου τουλάχιστον SSL με HTTP basic authentication.

Στοιχεία που πρέπει να προσκομιστούν:

- Τεχνικά φυλλάδια του προσφερόμενου λογισμικού/ πλατφόρμας
- Αναλυτική τεχνική περιγραφή του προσφερόμενου λογισμικού/ πλατφόρμας
- Αναφορά επιτυχούς δοκιμής ελέγχου ασφαλείας / διεύθυνσης (επίπεδο λογισμικού/ πλατφόρμας) από έναν ανεξάρτητο οργανισμό (Πλήρης έκθεση ελέγχου και αποτελέσματα) στο προσφερόμενο λογισμικό. Τα αποτελέσματα θα πρέπει να έχουν μηδενικές αναφορές σε υψηλού κινδύνου σημεία διεύθυνσης.
- Πιστοποιητικό ISO9001:2015 του οίκου κατασκευής του προσφερόμενου λογισμικού/ πλατφόρμας
- Πιστοποιητικό ISO27001:2013 του οίκου κατασκευής του προσφερόμενου λογισμικού/ πλατφόρμας και
- Εγγύηση καλής λειτουργίας διάρκειας τουλάχιστον 1 έτους από τον οίκο κατασκευής του προσφερόμενου λογισμικού/ πλατφόρμας

3.5. Διαδικτυακή πλατφόρμα εφαρμογών και εργαλείων για την διαχείριση των υποδομών της ύδρευσης και για την αναβάθμιση της λειτουργίας της υπηρεσίας

Η διαδικτυακή πλατφόρμα θα επιτρέπει τη διαχείριση και τον έλεγχο ευφυών μετρητών και αισθητήρων για τη διαχείριση των υποδομών ύδρευσης και την αναβάθμιση της λειτουργίας της υπηρεσίας. Η πλατφόρμα θα πρέπει να επιτρέπει και να αξιοποιεί με τον καλύτερο τρόπο δομημένα API που επιτρέπουν την επικοινωνία με ένα ευρύ φάσμα αισθητήρων και συσκευών, καθώς και την δημιουργία και φιλοξενία έξυπνων εφαρμογών. Επιπλέον, θα μπορεί να δέχεται μετρήσεις και συσκευές ανεξαρτήτου προμηθευτή και πρωτοκόλλων επικοινωνίας, δίνοντας στην υπηρεσία την δυνατότητα να ενσωματώσει διαφορετικές τεχνολογίες και πρότυπα, σε μια ενιαία οθόνη. Σκοπός και στόχος της υπηρεσίας είναι η συγκέντρωση της πληροφορίας των δικτύων και υποδομών, σε μια ενιαία οθόνη καθημερινής λήψης αποφάσεων και σχεδιασμού ενεργειών.

Τα κύρια χαρακτηριστικά – κλειδιά της πλατφόρμας θα είναι το ενοποιημένο περιβάλλον διαχείρισης & ελέγχου, ικανοποιώντας την ενεργοποίηση πολλαπλών επιλογών σύνδεσης συσκευών στο πεδίο, οι κύριες εφαρμογές (modules) που θα πρέπει να υπάρχουν εσωτερικά της πλατφόρμας (αναλύονται παρακάτω), υπηρεσίες και εφαρμογές Cloud Hosting με προηγμένη ασφάλεια, πλήρως προσαρμόσιμη τεχνολογία για την κάλυψη συγκεκριμένων αναγκών IoT & Smart City και εύκολη προσαρμογή και υιοθέτηση οποιασδήποτε υπάρχουσας υποδομής IoT.

Η δομή και τα τεχνικά χαρακτηριστικά της πλατφόρμας θα πρέπει να ικανοποιούν τις παρακάτω απαιτήσεις. Το σύνολο των εφαρμογών που αναφέρονται θα πρέπει να είναι ενσωματωμένες στην πλατφόρμα και όχι εξωτερικές εφαρμογές επί ποινή αποκλεισμού, οι οποίες θα πρέπει να έχουν την ίδια δομή και αρχιτεκτονική με το Web Backend-frontend περιβάλλον:

Αρχιτεκτονική συστήματος

Η διαδικτυακή πλατφόρμα, θα πρέπει να παρέχει μια ολοκληρωμένη λύση για την ορθή απεικόνιση μέσω εξειδικευμένων γραφημάτων, οργάνωση, διαχείριση, επισκόπηση, ανάρτηση και ενημέρωση δεδομένων, και να εξασφαλίζει τη αυτόματη και δυναμική ανανέωση τους των δεδομένων και παρουσίαση της κατάστασης. Η πλατφόρμα θα παρέχει αφενός τη δυνατότητα εύκολης εισαγωγής πρόσθετων υποσυστημάτων και υπηρεσιών (για την αντιμετώπιση οποιασδήποτε μελλοντικής ανάγκης όπως υδρόμετρα, διατάξεις ποιοτικού ελέγχου, πιέσεις δικτύου κλπ.) και αφετέρου τις απαραίτητες εφαρμογές για την καθημερινή απεικόνιση, ενημέρωση του προσωπικού της υπηρεσίας που διαχειρίζεται την πλατφόρμα. Το λογισμικό θα πρέπει καθημερινά μέσω μιας ενιαίας οθόνης (Dashboard), να ενημερώνει τον χρήστη για το όποια κρίσιμα ή μη συμβάντα του δικτύου της ύδρευσης σύμφωνα με τους διασυνδεδεμένους αισθητήρες και θα πρέπει να έχει τις ακόλουθες δυνατότητες:

- Δυνατότητα εξαγωγής των καταγεγραμμένων δεδομένων σε μορφές CSV, XLS/X, PDF και εικόνας JPG
- Δυνατότητα χειροκίνητης εισαγωγής δεδομένων καταγραφής
- Φιλτράρισμα δεδομένων με βάση το χρονικό περιθώριο που εισάγει ο χρήστης
- Δυνατότητα ανίχνευσης και αυτόματης ανάγνωσης όλων των σταθμών κατανάλωσης που βρίσκονται στο πεδίο
- Δυνατότητα χρωματικής απεικόνισης δυσλειτουργιών ή συναγερμών κατά την ανάγνωση των τιμών

- Μέγιστη ασφάλεια στη χρήση και στην διαχείριση των δεδομένων με απαίτηση κωδικού εισόδου (διαφορετικό για απλούς χρήστες από το διαχειριστή).
- Δυνατότητα εισαγωγής και εξαγωγής στοιχείων που αφορούν τους καταναλωτές στη βάση δεδομένων η οποία χρησιμοποιείται για την έκδοση λογαριασμών. Με αυτό τον τρόπο θα είναι δυνατή η πολύ-παραμετρική παρακολούθηση της κατανάλωσης (ανά πελάτη, ανά περιοχή, ανά περίοδο κλπ)
- Δυνατότητα προσφυγής για πληροφορίες στη βάση δεδομένων (ιστορικότητα μετρήσεων)
- Δυνατότητα έκδοσης στατιστικών στοιχείων και σύνθετης επεξεργασίας των καταγεγραμμένων τιμών.
- Δυνατότητα σύνθετων γραφημάτων
- Δυνατότητα στατιστικού ελέγχου των τιμών κατανάλωσης
- Εισαγωγή και εξαγωγή δεδομένων από και σε αρχεία CSV & XLS/X
- Δυνατότητα εκτύπωσης των δεδομένων

Ο χειριστής θα μπορεί να χρησιμοποιήσει το λογισμικό για την αξιολόγηση όλων των μετρήσεων. Το λογισμικό θα είναι σε θέση να παρουσιάσει στατιστικά για όλους του πελάτες και να εμφανίζει όλες τις απαραίτητες πληροφορίες, υπό την μορφή πίνακα αλλά και με την μορφή γραφημάτων, προκειμένου να ανιχνεύονται τυχόν τάσεις αύξησης ή μείωσης της κατανάλωσης, ανώμαλη συμπεριφορά, συμπεριφορά σε έκτακτα συμβάντα, κλπ.

Το λογισμικό θα παρέχει στον χειριστή την δυνατότητα εξαγωγής των δεδομένων τουλάχιστον στις ακόλουθες μορφές: HTML (για χρήση στο internet), MS-Excel, MS-Word, Text, CSV

Επίσης θα είναι σε θέση να εκτυπώσει όλα τα γραφήματα και όλες τις οριζόμενες τιμές.

Η βάση δεδομένων που θα χρησιμοποιηθεί για την αποθήκευση των υδρομετρητών αλλά και των εκατοντάδων χιλιάδων μετρήσεων σε ετήσια βάση (Big Data) θα υλοποιηθεί σε επιλεγμένο λογισμικό, το οποίο θα καλύπτει ανάγκες:

- Αποθήκευση μεγάλου όγκου δεδομένων, χωρίς να επηρεάζεται η αποδοτικότητα του συστήματος
- Δυνατότητα υποστήριξης πολλαπλών ταυτόχρονων συνδέσεων διαφορετικών χρηστών
- Παροχή εργαλείων π.χ. σχεδιασμού της βάσης, λήψης αντιγράφων ασφαλείας
- Δυνατότητα επικοινωνίας και ανταλλαγής δεδομένων με άλλες βάσεις.
- Βελτιώσεις ασφαλείας με την χρήση Firewall & Vulnerability scanner που προστατεύουν το λογισμικό σε πραγματικό χρόνο. Παρακολούθηση επιθέσεων και άμεση αντιμετώπιση
- Έλεγχος καλής λειτουργίας (monitoring) της πλατφόρμας με χρήση ειδικού λογισμικού και ενέργειες αποκατάστασης προβλημάτων που τυχόν παρουσιαστούν και σχετίζονται με το αναφερόμενο πακέτο Εφαρμογών Λογισμικού Web Server.

Υλικοτεχνική υποδομή

Για να διασφαλιστεί η μέγιστη λειτουργικότητα του ολοκληρωμένου συστήματος και το απαιτούμενο QoS, η διαδικτυακή πλατφόρμα θα φιλοξενηθεί σε ένα υπολογιστικό Κέντρο Δεδομένων (datacenter), εντός της Ευρωπαϊκής Ένωσης, σε περιβάλλον εικονικών μηχανών (Virtualization), με διαχείριση (Administration) της Κεντρικής Βάσης Δεδομένων και των Εφαρμογών από την Υπηρεσία ή/και τον Ανάδοχο. Για την ασφάλεια των δεδομένων από μη εξουσιοδοτημένη πρόσβαση καθώς και για την εξασφάλιση του απορρήτου και της ακεραιότητας των δεδομένων, θα δίνονται εγγυήσεις μέσω Service Level Agreements (SLAs).

Με τον τρόπο αυτό, το έργο υλοποιείται λαμβάνοντας υπόψη τις τεχνολογίες cloud computing που αποτελούν τεχνολογία αιχμής στον τομέα της πληροφορικής, με στόχο τη συγχώνευση και τον διαμοιρασμό υπηρεσιών και υπολογιστικών πόρων μεταξύ διαφορετικών φορέων και την αποτελεσματική εξυπηρέτηση των αναγκών των πληροφοριακών συστημάτων του Δημοσίου, με τη δυναμική και άμεση, ελαστική διάθεση πόρων από οριζόντια υπολογιστικά κέντρα, σύμφωνα με τις εκάστοτε λειτουργικές ανάγκες, που μεταβάλλονται δυναμικά.

Κρίνεται σκόπιμο να τονιστεί ότι η μέθοδος φιλοξενίας που έχει επιλεγεί για την υλοποίηση του συγκεκριμένου έργου είναι η SaaS (Software as a Service).

Τεχνολογίες και Πλαίσιο Υλοποίησης του Έργου

Η μοντελοποίηση και διαχείριση των δεδομένων θα γίνεται με τη χρήση ανοιχτών προτύπων. Ειδικότερα, τα υποσυστήματα που αναμένεται να υποστηρίξουν τις προσφερόμενες υπηρεσίες και λειτουργίες που απαρτίζουν το έργο και ειδικότερα για τη μορφή των πληροφοριών θα ακολουθούν ανοιχτά πρότυπα. Επιπλέον, η ανάπτυξη των εφαρμογών και υποσυστημάτων καθώς και τα λογισμικά υποδομής που θα απαιτηθούν στα πλαίσια του έργου, δύναται να γίνουν με τη χρήση λογισμικών ανοιχτού κώδικα.

Επίσης, στο πλαίσιο της διαλειτουργικότητας, είναι απαραίτητη η χρήση ανοικτών και τεκμηριωμένων προτύπων. Θα διασφαλίζεται ότι το περιβάλλον ανάπτυξης του συστήματος θα στηρίζεται σε διεθνή πρότυπα και πρωτόκολλα, ανοικτά, τεκμηριωμένα και δημοσιευμένα συστήματα διεπαφής με προγράμματα τρίτων, ανοικτά πρωτόκολλα επικοινωνίας και ανοικτό περιβάλλον ως προς τη μεταφορά και ανταλλαγή δεδομένων με άλλα συστήματα.

Φυσική Αρχιτεκτονική

Το σύστημα θα πρέπει να ικανοποιεί τουλάχιστον τα παρακάτω κριτήρια:

- Τα δομικά στοιχεία της λύσης που έχουν διακριτό ρόλο δεν θα πρέπει να αποτελούν single point of failure (αυτό σημαίνει ότι τα δομικά στοιχεία της λύσης θα είναι σε κατάσταση active – active ή/και active-standby), ώστε να διασφαλίζεται υψηλός βαθμός διαθεσιμότητας και να ικανοποιείται η απαίτηση για λειτουργία του συστήματος σε 24ωρη βάση, ακόμη και στις περιπτώσεις βλάβης ενός τμήματος του εξοπλισμού. Θα πρέπει επίσης να δοθεί η δυνατότητα μέσω του σχεδιασμού της προσφερόμενης λύσης για κλιμακωτή αύξηση των δυνατοτήτων των υποσυστημάτων.
- Αξιοποίηση πλεονεκτημάτων virtualization.
- Η επίδοση του συστήματος πρέπει να επιτυγχάνει την υποστήριξη χιλιάδων ταυτόχρονων χρηστών.

Διαθεσιμότητα

Οι λειτουργίες των συστημάτων θα πρέπει να εκτελούνται με ικανοποιητική ταχύτητα, προδιαθέτοντας τον χρήστη ώστε να χρησιμοποιήσει τις υπηρεσίες.

Το κέντρο δεδομένων στο οποίο θα φιλοξενηθεί το υποσύστημα θα πρέπει να παρέχει εξασφαλίζει διαθεσιμότητα 99% για τις εργάσιμες ημέρες και ώρες.

Υψηλή απόδοση / Επεκτασιμότητα (Scalability)

Η απαίτηση αυτή βασίζεται στην ικανότητα δυναμικής ικανοποίησης απαιτήσεων χωρίς διακοπή της κανονικής λειτουργίας του συστήματος. Το σύστημα πρέπει να εφαρμόζει τεχνικές Fail over και να εφαρμόζει τεχνικές High Availability έτσι ώστε να είναι πάντα διαθέσιμες όλες οι υπηρεσίες και με τους καλύτερους δυνατούς χρόνους απόκρισης.

Ο σχεδιασμός και η ανάπτυξη του συστήματος θα πρέπει να γίνει με σύγχρονα εργαλεία ενώ και η πλατφόρμα υλοποίησης θα πρέπει να είναι ανοιχτή σε Internet Standards, έτσι ώστε να υπάρχει η δυνατότητα μελλοντικής αναβάθμισης (επεκτασιμότητα). Επιπρόσθετα, η εμφάνιση του περιεχομένου και των υπηρεσιών δεν πρέπει να εξαρτάται από το χρησιμοποιούμενο λογισμικό πλοήγησης. Η αρχιτεκτονική θα μπορεί να επεκταθεί προκειμένου να υποστηρίξει νέες υπηρεσίες με εύκολο και διαφανή τρόπο.

Ευκολία διαχείρισης - διαχείριση ποιοτικών ελέγχων

Το Κέντρο Δεδομένων πρέπει να διαθέτει εργαλεία διαχείρισης και παρακολούθησης των υποδομών για την :

- Παρακολούθηση βασικών δεικτών απόδοσης (χρήση CPU, συνολική και χρησιμοποιούμενη μνήμη, συνολικός και χρησιμοποιούμενος αποθηκευτικός χώρος, χρήση κίνησης προς το Internet)
- Λειτουργίες διαχείρισης (Επανεκκίνηση, τερματισμός λειτουργίας, άμεση απενεργοποίηση, παύση- συνέχιση λειτουργίας, κλπ.)
- Βελτίωση της διαθεσιμότητας, της ασφάλειας και της απόδοσης των συστημάτων (desired configuration management)
- Παρακολούθηση συμβάντων και logs τα οποία καταγράφονται στους servers
- Παρακολούθηση μετρητών απόδοσης και βελτιστοποίηση χρήσης των συστημάτων
- Αποστολή ειδοποιήσεων βασισμένων σε συγκεκριμένους κανόνες, συγκεκριμένα συμβάντα ή μετρητές τιμών

Ευελιξία

Η αρχιτεκτονική της προτεινόμενης λύσης θα πρέπει να επιτρέπει την υποστήριξη και ενσωμάτωση νέων τεχνολογιών και προϊόντων. Πρέπει ακόμη να διασφαλίζεται η πρόσβαση από διαφορετικές εναλλακτικές συσκευές οι οποίες θέτουν ειδικές προδιαγραφές σε επίπεδο παρουσίασης. Τα πρότυπα και οι διεπαφές πρέπει να σχεδιαστούν με τρόπο ώστε η δημοσίευσή τους να γίνεται αυτόματα και με πληρότητα σε ένα σύνολο από συσκευές πρόσβασης.

Ευχρηστία

Η ευχρηστία του συστήματος πρέπει να εξασφαλιστεί για όλους τους χρήστες της πλατφόρμας. Για το λόγο αυτό, οι επιφάνειες αλληλεπίδρασης πρέπει να ακολουθούν ένα ενιαίο πρότυπο και να

είναι φιλικές προς το χρήστη, εύχρηστες στο χειρισμό, με απλά και κατανοητά μηνύματα, σχεδιασμένες με τρόπο που να τον οδηγούν στη σωστή ολοκλήρωση των λειτουργιών που πρόκειται να επιτελέσει.

Το περιβάλλον εργασίας του χρήστη θα πρέπει να είναι προσαρμοζόμενο στην ανάλυση της συσκευής του χρήστη (responsive). Η διεπαφή χρήστη θα πρέπει να έχει ενιαία σχεδιαστική φιλοσοφία ώστε να μην μπερδεύεται ο χρήστης. Αυτό αφορά τόσο τη χρήση κοινής χρωματικής παλέτας όσο και τη χρήση κοινών συμβολισμών για ομοειδείς και παρόμοιες λειτουργίες. Όταν σχεδιάζεται η διεπαφή χρήστη θα πρέπει να λαμβάνεται υπόψη ότι απευθύνεται σε όλες τις κατηγορίες ατόμων, ακόμα και εκείνων που δεν είναι εξοικειωμένοι με την τεχνολογία. Θα πρέπει να καταβληθεί προσπάθεια το περιβάλλον εργασίας να είναι όσο το δυνατό πιο απλό στη χρήση. Για το σκοπό αυτό θα πρέπει να είναι καλά σχεδιασμένες οι διάφορες λειτουργίες ώστε να είναι λογική η αλληλουχία των βημάτων, να ελαχιστοποιηθούν τα βήματα που απαιτούνται για την ολοκλήρωση μια λειτουργίας, να υπάρχει σαφή ένδειξη σε πιο βήμα μιας λειτουργίας βρίσκεται ο χρήστης και πως μπορεί να προχωρήσει στο επόμενο ή προηγούμενο βήμα, να υπάρχει σαφή ένδειξη σε ποια σελίδα βρίσκεται ο χρήστης και ποια ήταν η διαδρομή που ακολούθησε για να φτάσει καθώς και σε ποιες σελίδες ανώτερου ή κατώτερου επιπέδου μπορεί να μετακινηθεί.

Τέλος θα πρέπει να υποστηρίζεται η δόμηση και η ευέλικτη καταχώρηση της πληροφορίας που επιτρέπει την ενημέρωση από εξουσιοδοτημένους χρήστες με φιλικό τρόπο και από απόσταση, καθώς και ένα σύστημα εύκολης δημοσίευσης περιεχομένου και υπηρεσιών. Τέλος, είναι ανάγκη να καθοριστούν διαδικασίες για τη διασφάλιση της ποιότητας ενημέρωσης του κοινού και της επικαιρότητας των δεδομένων και των υπηρεσιών.

Διαλειτουργικότητα

Το σύστημα που πρόκειται να αναπτυχθεί θα έχει τη δυνατότητα ανταλλαγής περιεχομένου στο πλαίσιο μιας ενιαίας αναπτυξιακής στρατηγικής. Σε αυτό το πλαίσιο το σύστημα θα πρέπει να είναι δομημένο (modular) κατά τρόπο τέτοιο ούτως ώστε αφενός η δομή τους να αντανακλά τις λειτουργικές ιδιομορφίες των αντίστοιχων εργασιών, αφετέρου να είναι δυνατή η διασύνδεση τους με άλλες εφαρμογές μέσω ανοιχτών προτύπων. Για τον λόγο αυτό θα πρέπει να υποστηρίζονται ανοιχτά, δημόσια πρότυπα (web services), όπως XML, XSL, WSDL, JSON, SOAP, REST, RMI, FTP, WebDAV.

Επίσης, η πλατφόρμα, συνίσταται να συμμορφώνεται με τα πρότυπα ανάπτυξης, σχεδιασμού και διάθεσης άλλων δεδομένων από συσκευές Internet of Things (IoT), έχοντας ως στόχο την εξασφάλιση της διαλειτουργικότητας της παρούσας προτεινόμενης εφαρμογής με άλλα πανευρωπαϊκά συστήματα ή υπηρεσίες ηλεκτρονικής διακυβέρνησης.

Προσβασιμότητα

Τα υποσυστήματα, η βάση δεδομένων καθώς και οι υπηρεσίες που θα παρέχονται στα πλαίσια του έργου θα πρέπει να υιοθετούν την αρχή του «Σχεδιάζοντας για Όλους» εντάσσοντας προϋποθέσεις και όρους προσβασιμότητας σε Τεχνολογίες της Πληροφορίας και Επικοινωνίας (ΤΠΕ) για άτομα με ειδικές ανάγκες. Προκειμένου να διασφαλίζεται η πρόσβαση των ατόμων με ειδικές ανάγκες στις προσφερόμενες υπηρεσίες και περιεχόμενο του έργου, η κατασκευή τους θα πρέπει να συμμορφώνεται πλήρως με τις ελέγξιμες Οδηγίες για την Προσβασιμότητα του Περιεχομένου του Ιστού έκδοση 2.0 (WCAG 2.0), σε Επίπεδο προσβασιμότητας τουλάχιστον «ΑΑ» όπου αυτό είναι δυνατό. Υπηρεσίες που δεν εμπίπτουν στην κατηγορία διαδικτυακών τόπων ή διαδικτυακών εφαρμογών πρέπει να τεκμηριώνουν αναλυτικά την εξασφάλιση της προσβασιμότητας βάσει διεθνών προτύπων και οδηγιών.

Επιπρόσθετα, θα πρέπει να ληφθούν υπόψη τα αναφερόμενα στο «Ελληνικό Πλαίσιο Παροχής Υπηρεσιών Ηλεκτρονικής Διακυβέρνησης και Πρότυπα Διαλειτουργικότητας».

Ασφάλεια

Θα πρέπει να ληφθεί ειδική μέριμνα και να δρομολογηθούν οι κατάλληλες δράσεις για:

- την Ασφάλεια των Πληροφοριακών Συστημάτων και Εφαρμογών
- την προστασία της ακεραιότητας και της διαθεσιμότητας των πληροφοριών
- την προστασία των προς επεξεργασία και αποθηκευμένων προσωπικών δεδομένων αναζητώντας και εντοπίζοντας με μεθοδικό τρόπο τα τεχνικά μέτρα και τις οργανωτικο-διοικητικές διαδικασίες.
- Για τον σχεδιασμό και την υλοποίηση των τεχνικών μέτρων ασφαλείας του Έργου, θα πρέπει να ληφθούν υπόψη τα παρακάτω:
- ο Νόμος 4577/2018 περί Ενσωμάτωσης στην ελληνική νομοθεσία της Οδηγίας 2016/1148/ΕΕ του Ευρωπαϊκού Κοινοβουλίου και του Συμβουλίου περί προστασίας προσωπικών δεδομένων (GDPR)
- οι σύγχρονες εξελίξεις στις ΤΠΕ και τις βέλτιστες πρακτικές στο χώρο της ασφαλείας στις ΤΠΕ (best practices).

Επίσης Θα πρέπει να εκπονηθεί Σχέδιο Ασφαλείας συστημάτων, δεδομένων και μεταδεδομένων κατά τη φάση της Μελέτης Εφαρμογής. Το Σχέδιο Ασφαλείας θα περιέχει:

- θα αναδεικνύει θέματα ασφαλείας και αξιοπιστίας του συστήματος ως λογισμικό, δεδομένα αλλά και διαδικασίες, με στόχο την αντιμετώπισή τους έγκαιρα από τη σχεδίαση και υλοποίηση του.
- θα αποτιμά το σύστημα και θα διερευνά όλα τα ενδεχόμενα κινδύνου, προβλέποντας λύσεις μείωσης του κινδύνου ή της ζημιάς και ασφάλισης του εναπομένοντος κινδύνου.
- θα προβλέπει την αποκατάσταση του συστήματος μετά από καταστροφή / αστοχία/ παραβίαση οποιασδήποτε μορφής.
- θα προδιαγράφει τις διαδικασίες συνεχούς παρακολούθησης κινδύνου καταστροφής/ αστοχίας / παραβίασης και της αντίδρασης σε μεταβολές αυτού.
- Αυτόματη δημιουργία αντιγράφων ασφαλείας (Backup, Disaster Recovery)

Η Αναθέτουσα αρχή αναλαμβάνει την υποχρέωση να διαθέτει όλα τα παραπάνω παραδοτέα σύμφωνα με τους όρους της νομοθεσίας, την πρόσβαση στην πληροφόρηση, τη συμμετοχή του κοινού στη λήψη αποφάσεων και την πρόσβαση στην δικαιοσύνη για τα περιβαλλοντικά θέματα, την περαιτέρω χρήση της δημόσιας πληροφορίας και την ηλεκτρονική διακυβέρνηση και ειδικότερα:

(α) στις δημόσιες αρχές, όπως αυτές ορίζονται στο Ν. 3882/2010, χωρίς κανέναν περιορισμό για τη χρήση και τον περαιτέρω διαμοιρασμό μεταξύ δημοσίων αρχών, προκειμένου να επιτελούν τη δημόσια αποστολή τους

(β) σε τρίτους σύμφωνα με κατάλληλη άδεια

Πολυκαναλική προσέγγιση

Στο πλαίσιο υλοποίησης του Έργου και με στόχο τη μέγιστη εξυπηρέτηση του χρήστη, η παροχή υπηρεσιών και περιεχομένου θα πραγματοποιείται τόσο από ενσύρματα, όσο και από ασύρματα μέσα πρόσβασης, αλλά και από διαφορετικούς τύπους τερματικών όπως προσωπικός υπολογιστής, κινητό τηλέφωνο κ.λπ.

Δεδομένου ότι οι υπηρεσίες που παρέχονται στα πλαίσια του παρόντος έργου θα είναι διαθέσιμες μέσω του διαδικτύου, οι χρήστες που διαθέτουν κινητά τηλέφωνα με σύνδεση στο διαδίκτυο μπορούν να έχουν πρόσβαση σε όλες τις υπηρεσίες μέσω του κινητού τους τηλεφώνου από οποιοδήποτε σημείο. Οι χρήστες θα πρέπει να έχουν πρόσβαση σε όλες τις υπηρεσίες με τη χρήση Smartphones αλλά και την ίδια λειτουργικότητα που θα είχαν αν χρησιμοποιούσαν Η/Υ.

Διαχειριστές του συστήματος

Το σύνολο των υπηρεσιών που θα αναπτυχθούν στο πλαίσιο του παρόντος έργου θα είναι διαθέσιμο για όλους τους διαχειριστές μέσω του διαδικτύου (internet) και θα είναι προσβάσιμο από:

- Η/Υ και φορητούς Η/Υ με πρόσβαση στο διαδίκτυο
- Κινητά τηλέφωνα (smartphones) και Tablet/PC, τα οποία έχουν δυνατότητες πρόσβασης στο διαδίκτυο, μέσω της τεχνολογίας Responsive Web Design ή κινητά τηλέφωνα (smartphones) και tablet για εξιδεικευμένες εφαρμογές της σουίτας
- Οποιαδήποτε άλλη συσκευή έχει πρόσβαση στο διαδίκτυο μέσω περιηγητή ιστοσελίδων (web browser)

Πολίτες-Καταναλωτές

Λαμβάνοντας υπόψη τη μεγάλη γκάμα των συσκευών οι οποίες μπορούν να έχουν πρόσβαση στις υπηρεσίες προς πολίτες, οι παρεχόμενες υπηρεσίες είναι εύκολα και γρήγορα προσβάσιμες από οποιοδήποτε μέσο ή συσκευή έχει πρόσβαση στο internet με την χρήση οπουδήποτε φυλλομετρητή.

Στοιχεία που πρέπει να προσκομίστούν:

- Τεχνικά φυλλάδια του προσφερόμενου λογισμικού/ πλατφόρμας
- Αναλυτική τεχνική περιγραφή του προσφερόμενου λογισμικού/ πλατφόρμας
- Αναφορά επιτυχούς δοκιμής ελέγχου ασφαλείας / διείσδυσης (επίπεδο λογισμικού/ πλατφόρμας) από έναν ανεξάρτητο οργανισμό (Πλήρης έκθεση ελέγχου και αποτελέσματα) στο προσφερόμενο λογισμικό. Τα αποτελέσματα θα πρέπει να έχουν μηδενικές αναφορές σε υψηλού κινδύνου σημεία διείσδυσης.
- Πιστοποιητικό ISO9001:2015 του οίκου κατασκευής του προσφερόμενου λογισμικού/ πλατφόρμας
- Πιστοποιητικό ISO27001:2013 του οίκου κατασκευής του προσφερόμενου λογισμικού/ πλατφόρμας και
- Εγγύηση καλής λειτουργίας διάρκειας τουλάχιστον 1 έτους από τον οίκο κατασκευής του προσφερόμενου λογισμικού/ πλατφόρμας

4. ΕΚΠΑΙΔΕΥΣΗ ΠΡΟΣΩΠΙΚΟΥ

Ο προμηθευτής θα συντάξει και παραδώσει πλήρες και λεπτομερές πρόγραμμα εκπαίδευσης του προσωπικού της υπηρεσίας διάρκειας τουλάχιστον δυο (2) εβδομάδων, δηλαδή 10 εργασιμών ημερών με 6 ώρες το πολύ ημερησίως, σε ωράριο της ελεύθερης επιλογής της υπηρεσίας μας (πρωί-απόγευμα ή Σάββατο πρωί).

Η εκπαίδευση θα αφορά στον συγκεκριμένο τύπο συσκευών και συστημάτων τα οποία θα εγκατασταθούν.

Η εκπαίδευση θα πρέπει να ανταποκρίνεται στην όλη φιλοσοφία λειτουργίας και συντηρήσεως του συστήματος, ως αναφέρεται στην παρούσα και θα διεξαχθεί στην Ελληνική γλώσσα.

Το πρόγραμμα θα περιλαμβάνει χειριστική εκπαίδευση, προληπτική συντήρηση, συμπτωματολογία και άρση βλαβών σε συνδυασμό με το σύστημα προγραμματισμένης συντήρησης, την σχετική βιβλιογραφία των συσκευών στις οποίες εκτελείται η εκπαίδευση και τα υπό προμήθεια όργανα δοκιμών/μετρήσεων και ανταλλακτικά, για το κυρίως υπό προμήθεια υλικό του έργου της παρούσας.

Το σύνολο της παραπάνω εκπαίδευσης θα παρακολουθήσει και ένας εκπρόσωπος μηχανικός της Υπηρεσίας, ο οποίος θα συντονίζει και την καλή εκτέλεση και τήρηση του προγράμματος της εκπαίδευσης και θα αναλάβει στην συνέχεια σαν υπεύθυνος επικεφαλής τεχνικός της εγκαταστάσεως.

Η δαπάνη της εκπαίδευσης βαρύνει εξ' ολοκλήρου τον ανάδοχο.

Το περιεχόμενο της εκπαίδευσης θα είναι κατ' ελάχιστο το εξής :

α) Για τους χρήστες του συστήματος (2 άτομα)

Η εκπαίδευση θα καλύπτει όλα τα θέματα λειτουργίας του συνολικού συστήματος αυτόματης ανάγνωσης ενδείξεων και των λογισμικών. Η λειτουργία του συνολικού συστήματος θα καλύπτεται σε ικανοποιητικό βάθος για να επιτρέπει την κανονική και ομαλή θέση σε λειτουργία και κλείσιμο του συστήματος, την παραμετροποίησή του, τη διασύνδεση με άλλα υποσυστήματα κλπ.

β) Για το προσωπικό λήψης των δεδομένων (2 άτομα)

Η εκπαίδευση θα περιλαμβάνει τη διαδικασία προγραμματισμού των διαδρομών, της συλλογής των δεδομένων καταγραφής και του ιστορικού (καταγραφικού) των μετρητών καθώς και τη διαδικασία μεταφοράς των δεδομένων στη βάση.

γ) Για τους προγραμματιστές / μηχανικούς συστημάτων (2 άτομα)

Η εκπαίδευση θα καλύπτει όλες τις ευκολίες επαναδιάταξης του συστήματος, προωθημένα λειτουργικά χαρακτηριστικά, γλώσσα ελέγχου διαδικασιών, εφαρμοσμένα προγράμματα υψηλού επιπέδου και διασύνδεσή τους με τη βάση δεδομένων, τοπικούς προγραμματισμούς στους τοπικούς σταθμούς κ.λ.π.

Στο σχέδιο εκπαίδευσης θα περιλαμβάνονται :

- Αναλυτικό πρόγραμμα εκπαίδευσης - χρονική διάρκεια
- Αριθμός ατόμων ανά εκπαιδευτική βαθμίδα (Εργοδηγοί - Υπομηχανικοί - Μηχανικοί) που απαιτείται να εκπαιδευτούν
- Βιβλιογραφική υποστήριξη σχετικά με το θέμα
- Εγχειρίδια γενικής κατάρτισης (θεωρητική) και εγχειρίδια που αφορούν τη λειτουργία του συγκεκριμένου συστήματος (πρακτική)
- Άλλα στοιχεία σχετικά με την εκπαίδευση του προσωπικού.

Θα πρέπει να προσφερθεί επίσης στην υπηρεσία έκθεση με τα τελικά συμπεράσματα που θα αφορούν στο συνολικό αποτέλεσμα της παρασχεθείσας εκπαίδευσης, τις επιδόσεις των εκπαιδευθέντων και τις γενικότερες προτάσεις των εκπαιδευτών.

5. ΤΕΚΜΗΡΙΩΣΗ

Ο προμηθευτής θα προμηθεύσει την υπηρεσία με εγχειρίδια Λειτουργίας και Συντήρησης. Όλα τα εγχειρίδια θα είναι σύμφωνα με το πρότυπο ISO 6592 που αναφέρεται σε εγχειρίδια που έχουν ως βάση συστήματα ηλεκτρονικών υπολογιστών.

Τα εγχειρίδια θα παραδοθούν σε δύο (2) πλήρεις σειρές στα Ελληνικά ή Αγγλικά και θα είναι κατ' ελάχιστο τα εξής :

- Εγχειρίδιο Λειτουργίας Συνολικού Συστήματος Αυτόματης Ανάγνωσης Ενδείξεων. Το εγχειρίδιο αυτό θα περιγράφει αναλυτικά τις λειτουργίες του συστήματος που είναι διαθέσιμες στον χειριστή/χρήστη. Θα περιγράφει τις λειτουργίες διαχείρισης του συστήματος, όπως η θέση του συστήματος σε λειτουργία και ο τρόπος να πραγματοποιείται η συλλογή των ενδείξεων, η ανάλυση και η βοηθητική αποθήκευση (back up) δεδομένων για λόγους ασφαλείας.
- Εγχειρίδια εξοπλισμού. Τα εγχειρίδια του εξοπλισμού θα περιέχουν πλήρη έντυπα όπως παρέχονται από τους κατασκευαστές.
- Περιγραφικό εγχειρίδιο και εκπαιδευτικό υλικό (βίντεο) των λογισμικών που θα περιλαμβάνουν τις βασικές λειτουργίες, με απεικονίσεις και κείμενα.

6. ΔΟΚΙΜΑΣΤΙΚΗ ΛΕΙΤΟΥΡΓΙΑ - ΕΓΓΥΗΣΗ

Ο προμηθευτής μετά το πέρας της δοκιμαστικής λειτουργίας υποχρεούται να παρέχει εγγύηση διάρκειας τουλάχιστον δώδεκα (12) μηνών, τόσο για τα επιμέρους τμήματα που απαρτίζουν το προσφερόμενο σύστημα όσο και για το σύνολο του συστήματος.

Κατά τη διάρκεια της δοκιμαστικής λειτουργίας και της εγγύησης, ο Ανάδοχος είναι υποχρεωμένος να παρέχει συντήρηση όλων των συσκευών (hardware & software), μηχανημάτων και εξαρτημάτων που αποτελούν τις εγκαταστάσεις, να επιθεωρεί κατά κανονικά χρονικά διαστήματα τις εγκαταστάσεις και να τις διατηρεί σε άριστη κατάσταση.

Στις εργασίες συντήρησης περιλαμβάνεται και η εκτέλεση κατά την διάρκεια του χρόνου εγγύησης της προληπτικής συντήρησης καθώς και η αξία των αναλωσίμων υλικών που θα απαιτηθούν κατά την υλοποίησή της.

Ο ανάδοχος φέρει την ευθύνη της αποκατάστασης οποιασδήποτε βλάβης ήθελε παρουσιασθεί, σε οποιαδήποτε υπό προμήθεια συσκευή.

Σαν βλάβη συσκευής νοείται οποιαδήποτε βλάβη μπορεί να παρουσιασθεί από αστοχία της συσκευής και όχι από βίαια παρέμβαση ή χειριστικό σφάλμα.

Σε περίπτωση που δεν αποκατασταθεί η βλάβη, ο προμηθευτής είναι υποχρεωμένος να αντικαθιστά τις μονάδες με καινούργιες, οι οποίες θα συνοδεύονται από εγγύηση διάρκειας τουλάχιστον ενός έτους εάν συμβεί κατά τον χρόνο της εγγύησης, ώστε να λήγει με την συνολική εγγύηση.

Ο ανάδοχος υποχρεούται κατά το χρόνο της παρεχόμενης εγγυημένης λειτουργίας του συνολικού συστήματος και του εξοπλισμού να παρέχει:

- Περιοδική συντήρηση και υποστήριξη στον εγκατεστημένο εξοπλισμό τουλάχιστον ανά τρίμηνο (ελάχιστη διάρκεια 8 ώρες),
- Αποκατάσταση οποιασδήποτε βλάβης ή δυσλειτουργίας σε μέρος του εξοπλισμού απομακρυσμένα εντός δώδεκα (12) ωρών από την εμφάνισή της,
- Αποκατάσταση οποιασδήποτε βλάβης ή δυσλειτουργίας σε μέρος του εξοπλισμού που δε μπορεί να αποκατασταθεί απομακρυσμένα εντός σαράντα οκτώ (48) ωρών από την εμφάνισή της και
- Παροχή ανταλλακτικών σε εξάρτημα του συνολικού συστήματος εντός σαράντα οκτώ (48) ωρών. Για την κάλυψη των αναγκών του συγκεκριμένου κριτηρίου ο Ανάδοχος θα πρέπει να διαθέτει επαρκές απόθεμα των βασικών ανταλλακτικών του συνολικού συστήματος έτσι ώστε να είναι σε θέση να ανταποκριθεί άμεσα σε οποιαδήποτε δυσλειτουργία ή απαίτηση ανταλλακτικών.

Στο παρεχόμενο πρόγραμμα θα αναφέρονται αναλυτικά στοιχεία και κατ' ελάχιστον θα αναφέρεται:

- Στην περιοδικότητα και διάρκεια της προληπτικής συντήρησης και το ωράριο μέσα στο οποίο μπορεί να πραγματοποιείται. Οι ημερομηνίες και ώρες θα καθορίζονται μετά από συνεννόηση με την Υπηρεσία.
- Στο μέσο χρόνο αποκατάστασης οποιασδήποτε βλάβης ή δυσλειτουργίας/ απόκριση μεταξύ κλήσης και απομακρυσμένης αποκατάστασης ή άφιξης του εξειδικευμένου προσωπικού για την αντιμετώπιση βλαβών και το προβλεπόμενο ωράριο απόκρισης καθώς και οι όροι για αντιμετώπιση βλαβών εκτός του παραπάνω ωραρίου.
- Στο μέσο χρόνο διάθεσης των απαραίτητων για την συντήρηση του προσφερόμενου συστήματος ανταλλακτικών.

Στη διαδικασία που θα ακολουθεί για την περίπτωση που απαιτούμενα ανταλλακτικά δεν υπάρχουν στο απόθεμα, καθώς και ο μέγιστος και ο ελάχιστος πιθανός χρόνος αναμονής μέχρι την άφιξή τους.

ΣΠΑΤΑ, ΙΟΥΛΙΟΣ 2021

Συντάχθηκε

ΧΡΗΣΤΟΣ ΧΟΝΔΡΟΠΟΥΛΟΣ
ΜΗΧ. ΜΗΧΑΝΙΚΟΣ

Θεωρήθηκε

Ο ΔΝΤΗΣ Τ.Υ. ΔΗΜΟΥ
ΓΕΩΡΓΙΟΣ ΑΝ. ΣΤΑΜΟΥ



ΕΛΛΗΝΙΚΗ ΔΗΜΟΚΡΑΤΙΑ
ΠΕΡΙΦΕΡΕΙΑ ΑΤΤΙΚΗΣ
ΔΗΜΟΣ ΣΠΑΤΩΝ - ΑΡΤΕΜΙΔΟΣ



ΤΕΥΧΟΣ ΤΙΜΟΛΟΓΙΟΥ ΜΕΛΕΤΗΣ

ΤΙΤΛΟΣ ΠΡΑΞΗΣ:

***"ΠΡΟΜΗΘΕΙΑ ΚΑΙ ΕΓΚΑΤΑΣΤΑΣΗ ΨΗΦΙΑΚΩΝ ΥΔΡΟΜΕΤΡΗΤΩΝ
ΣΕ ΥΦΙΣΤΑΜΕΝΑ ΔΙΚΤΥΑ ΔΙΑΝΟΜΗΣ ΝΕΡΟΥ ΤΟΥ ΔΗΜΟΥ
ΣΠΑΤΩΝ – ΑΡΤΕΜΙΔΟΣ"***

Αρ. Μελέτης: 110/2021

ΤΕΧΝΙΚΗ ΥΠΗΡΕΣΙΑ ΔΗΜΟΥ ΣΠΑΤΩΝ - ΑΡΤΕΜΙΔΟΣ
ΙΟΥΛΙΟΣ 2021

ΤΙΜΟΛΟΓΙΟ ΜΕΛΕΤΗΣ

ΟΝΟΜΑΣΙΑ ΣΤΑΘΜΟΥ	ΤΙΜΗ ΑΡΙΘΜΗΤΙΚΩΣ	ΤΙΜΗ ΟΛΟΓΡΑΦΩΣ
ΤΣΕ- Κατανάλωσης (Τ.Σ.Ε.Κ.)	4.118.700,00 €	Τέσσερα Εκατομμύρια Εκατόν Δεκαοκτώ Χιλιάδες Επτακόσια Ευρώ
Κεντρικός Σταθμός Ελέγχου (Κ.Σ.Ε.)	200.000,00 €	Διακόσιες Χιλιάδες Ευρώ
Εκπαίδευση / τεκμηρίωση / δοκιμαστική λειτουργία του συστήματος.	60.000,00 €	Εξήντα Χιλιάδες Ευρώ
ΣΥΝΟΛΟ	4.378.700,00 €	ΤΕΣΣΕΡΑ ΕΚΑΤΟΜΜΥΡΙΑ ΤΡΙΑΚΟΣΙΕΣ ΕΒΔΟΜΗΝΤΑ ΟΚΤΩ ΧΙΛΙΑΔΕΣ ΕΠΤΑΚΟΣΙΑ ΕΥΡΩ
ΦΠΑ24%	1.050.888,00 €	ΈΝΑ ΕΚΑΤΟΜΜΥΡΙΟ ΠΕΝΗΝΤΑ ΧΙΛΙΑΔΕΣ ΟΚΤΑΚΟΣΙΑ ΟΓΔΟΝΤΑ ΟΚΤΩ ΕΥΡΩ
ΓΕΝΙΚΟ ΣΥΝΟΛΟ	5.429.588,00 €	ΠΕΝΤΕ ΕΚΑΤΟΜΜΥΡΙΑ ΤΕΤΡΑΚΟΣΙΕΣ ΕΙΚΟΣΙ ΕΝΝΕΑ ΧΙΛΙΑΔΕΣ ΠΕΝΤΑΚΟΣΙΑ ΟΓΔΟΝΤΑ ΟΚΤΩ ΕΥΡΩ

ΣΠΑΤΑ, ΙΟΥΛΙΟΣ 2021

Συντάχθηκε

ΧΟΝΔΡΟΠΟΥΛΟΣ ΧΡΗΣΤΟΣ
 ΜΗΧ. ΜΗΧΑΝΙΚΟΣ

Θεωρήθηκε

Ο ΔΝΤΗΣ Τ.Υ ΔΗΜΟΥ
 ΓΕΩΡΓΙΟΣ ΑΝ. ΣΤΑΜΟΥ



**ΕΛΛΗΝΙΚΗ ΔΗΜΟΚΡΑΤΙΑ
ΠΕΡΙΦΕΡΕΙΑ ΑΤΤΙΚΗΣ
ΔΗΜΟΣ ΣΠΑΤΩΝ - ΑΡΤΕΜΙΔΟΣ**



ΤΕΥΧΟΣ ΠΡΟΥΠΟΛΟΓΙΣΜΟΥ ΜΕΛΕΤΗΣ

ΤΙΤΛΟΣ ΠΡΑΞΗΣ:

**"ΠΡΟΜΗΘΕΙΑ ΚΑΙ ΕΓΚΑΤΑΣΤΑΣΗ ΨΗΦΙΑΚΩΝ ΥΔΡΟΜΕΤΡΗΤΩΝ
ΣΕ ΥΦΙΣΤΑΜΕΝΑ ΔΙΚΤΥΑ ΔΙΑΝΟΜΗΣ ΝΕΡΟΥ ΤΟΥ ΔΗΜΟΥ
ΣΠΑΤΩΝ – ΑΡΤΕΜΙΔΟΣ"**

Αρ. Μελέτης: 110/2021

**ΤΕΧΝΙΚΗ ΥΠΗΡΕΣΙΑ ΔΗΜΟΥ ΣΠΑΤΩΝ - ΑΡΤΕΜΙΔΟΣ
ΙΟΥΛΙΟΣ 2021**

ΠΡΟΫΠΟΛΟΓΙΣΜΟΣ ΜΕΛΕΤΗΣ

Τ.Σ.Ε. - Κατανάλωσης (Τ.Σ.Ε.Κ.)					
Α/Α	Περιγραφή εξοπλισμού	Διάσταση/ Ειδ. Χαρακτηριστικά	Τμχ.	Τιμή Μονάδος	Σύνολο
1	Μετρητής κατανάλωσης με ενσωματωμένο καταγραφικό τιμών και επικοινωνιακό εξοπλισμό	DN15	15650	200,00 €	3.130.000,00 €
2	Μετρητής κατανάλωσης με ενσωματωμένο καταγραφικό τιμών και επικοινωνιακό εξοπλισμό	DN20	40	250,00 €	10.000,00 €
3	Μετρητής κατανάλωσης με ενσωματωμένο καταγραφικό τιμών και επικοινωνιακό εξοπλισμό	DN25	10	310,00 €	3.100,00 €
4	Φορητή Διάταξη λήψης και επεξεργασίας δεδομένων κατανάλωσης		5	6.600,00 €	33.000,00 €
5	Σύνολο υδραυλικού εξοπλισμού και παρελκομένων σύνδεσης	DN15	15650	20,00 €	313.000,00 €
6	Σύνολο υδραυλικού εξοπλισμού και παρελκομένων σύνδεσης	DN20	40	30,00 €	1.200,00 €
7	Σύνολο υδραυλικού εξοπλισμού και παρελκομένων σύνδεσης	DN25	10	40,00 €	400,00 €
8	Εργασίες εγκατάστασης, σύνδεσης και θέση σε λειτουργία υδραυλικού, ηλεκτρολογικού και ηλεκτρονικού εξοπλισμού Τοπικού Σταθμού		15700	40,00 €	628.000,00 €
	Σύνολο Τ.Σ.Ε. - Κατανάλωσης (Τ.Σ.Ε.Κ.)		47105		4.118.700,00 €

Κεντρικός Σταθμός Ελέγχου (Κ.Σ.Ε.)					
A/A	Περιγραφή εξοπλισμού	Διάσταση/ Ειδ. Χαρακτηριστικά	Τμχ.	Τιμή Μονάδος	Σύνολο
1	Λογισμικό λήψης, επεξεργασίας και ανάλυσης δεδομένων κατανάλωσης και ενσωμάτωσης στη βάση δεδομένων		1	120.000,00 €	120.000,00 €
2	Διαδικτυακή πλατφόρμα εφαρμογών και εργαλείων για την διαχείριση των υποδομών της ύδρευσης και για την αναβάθμιση της λειτουργίας της υπηρεσίας		1	80.000,00 €	80.000,00 €
	Σύνολο Κεντρικού Σταθμού Ελέγχου (Κ.Σ.Ε.)		2		200.000,00 €

Εκπαίδευση / τεκμηρίωση / δοκιμαστική λειτουργία του συστήματος.					
A/A	Περιγραφή εξοπλισμού	Διάσταση/ Ειδ. Χαρακτηριστικά	Τμχ.	Τιμή Μονάδος	Σύνολο
1	Εκπαίδευση προσωπικού		1	20.000,00 €	20.000,00 €
2	Τεκμηρίωση - Δοκιμαστική λειτουργία		1	40.000,00 €	40.000,00 €
	Σύνολο Εκπαίδευση / Τεκμηρίωση / Δοκιμαστική Λειτουργία		2		60.000,00 €

Α/Α	ΣΥΝΟΛΑ ΠΡΟΜΗΘΕΙΑΣ	ΠΡΟΫΠΟΛΟΓΙΣΜΟΣ
1	Σύνολο Τ.Σ.Ε. - Κατανάλωσης (Τ.Σ.Ε.Κ.)	4.118.700,00 €
2	Σύνολο Κεντρικού Σταθμού Ελέγχου (Κ.Σ.Ε.)	200.000,00 €
3	Σύνολο Εκπαίδευση / Τεκμηρίωση / Δοκιμαστική Λειτουργία	60.000,00 €
	ΣΥΝΟΛΟ	4.378.700,00 €
	ΦΠΑ24%	1.050.888,00 €
	ΓΕΝΙΚΟ ΣΥΝΟΛΟ	5.429.588,00 €

ΣΠΑΤΑ, ΙΟΥΛΙΟΣ 2021

Συντάχθηκε

ΧΟΝΔΡΟΠΟΥΛΟΣ ΧΡΗΣΤΟΣ

ΜΗΧ. ΜΗΧΑΜΙΚΟΣ

Θεωρήθηκε

Ο Δ/ΝΤΗΣ Τ.Υ

ΓΕΩΡΓΙΟΣ Α. ΣΤΑΜΟΥ



**ΕΛΛΗΝΙΚΗ ΔΗΜΟΚΡΑΤΙΑ
ΠΕΡΙΦΕΡΕΙΑ ΑΤΤΙΚΗΣ
ΔΗΜΟΣ ΣΠΑΤΩΝ - ΑΡΤΕΜΙΔΟΣ**



ΤΕΥΧΟΣ ΤΙΜΟΛΟΓΙΟΥ ΠΡΟΣΦΟΡΑΣ

ΤΙΤΛΟΣ ΠΡΑΞΗΣ:

**"ΠΡΟΜΗΘΕΙΑ ΚΑΙ ΕΓΚΑΤΑΣΤΑΣΗ ΨΗΦΙΑΚΩΝ ΥΔΡΟΜΕΤΡΗΤΩΝ
ΣΕ ΥΦΙΣΤΑΜΕΝΑ ΔΙΚΤΥΑ ΔΙΑΝΟΜΗΣ ΝΕΡΟΥ ΤΟΥ ΔΗΜΟΥ
ΣΠΑΤΩΝ – ΑΡΤΕΜΙΔΟΣ"**

Αρ. Μελέτης: 110/2021

**ΤΕΧΝΙΚΗ ΥΠΗΡΕΣΙΑ ΔΗΜΟΥ ΣΠΑΤΩΝ - ΑΡΤΕΜΙΔΟΣ
ΙΟΥΛΙΟΣ 2021**

ΤΙΜΟΛΟΓΙΟ ΠΡΟΣΦΟΡΑΣ

ΟΝΟΜΑΣΙΑ ΣΤΑΘΜΟΥ	ΤΙΜΗ ΑΡΙΘΜΗΤΙΚΩΣ	ΤΙΜΗ ΟΛΟΓΡΑΦΩΣ
ΤΣΕ- Κατανάλωσης (Τ.Σ.Ε.Κ.)		
Κεντρικός Σταθμός Ελέγχου (Κ.Σ.Ε.)		
Εκπαίδευση / τεκμηρίωση / δοκιμαστική λειτουργία του συστήματος.		
ΣΥΝΟΛΟ		
ΦΠΑ24%		
ΓΕΝΙΚΟ ΣΥΝΟΛΟ		

Ο προσφέρων

.../.../2021



**ΕΛΛΗΝΙΚΗ ΔΗΜΟΚΡΑΤΙΑ
ΠΕΡΙΦΕΡΕΙΑ ΑΤΤΙΚΗΣ
ΔΗΜΟΣ ΣΠΑΤΩΝ - ΑΡΤΕΜΙΔΟΣ**



ΤΕΥΧΟΣ ΠΡΟΥΠΟΛΟΓΙΣΜΟΥ ΠΡΟΣΦΟΡΑΣ

ΤΙΤΛΟΣ ΠΡΑΞΗΣ:

**"ΠΡΟΜΗΘΕΙΑ ΚΑΙ ΕΓΚΑΤΑΣΤΑΣΗ ΨΗΦΙΑΚΩΝ ΥΔΡΟΜΕΤΡΗΤΩΝ
ΣΕ ΥΦΙΣΤΑΜΕΝΑ ΔΙΚΤΥΑ ΔΙΑΝΟΜΗΣ ΝΕΡΟΥ ΤΟΥ ΔΗΜΟΥ
ΣΠΑΤΩΝ – ΑΡΤΕΜΙΔΟΣ"**

Αρ. Μελέτης: 110/2021

**ΤΕΧΝΙΚΗ ΥΠΗΡΕΣΙΑ ΔΗΜΟΥ ΣΠΑΤΩΝ - ΑΡΤΕΜΙΔΟΣ
ΙΟΥΛΙΟΣ 2021**

ΠΡΟΫΠΟΛΟΓΙΣΜΟΣ ΠΡΟΣΦΟΡΑΣ

Τ.Σ.Ε. - Κατανάλωσης (Τ.Σ.Ε.Κ.)					
A/A	Περιγραφή εξοπλισμού	Διάσταση/ Ειδ. Χαρακτηριστικά	Τμχ.	Τιμή Μονάδος	Σύνολο
1	Μετρητής κατανάλωσης με ενσωματωμένο καταγραφικό τιμών και επικοινωνιακό εξοπλισμό	DN15	15650		
2	Μετρητής κατανάλωσης με ενσωματωμένο καταγραφικό τιμών και επικοινωνιακό εξοπλισμό	DN20	40		
3	Μετρητής κατανάλωσης με ενσωματωμένο καταγραφικό τιμών και επικοινωνιακό εξοπλισμό	DN25	10		
4	Φορητή Διάταξη λήψης και επεξεργασίας δεδομένων κατανάλωσης		5		
5	Σύνολο υδραυλικού εξοπλισμού και παρελκομένων σύνδεσης	DN15	15650		
6	Σύνολο υδραυλικού εξοπλισμού και παρελκομένων σύνδεσης	DN20	40		
7	Σύνολο υδραυλικού εξοπλισμού και παρελκομένων σύνδεσης	DN25	10		
8	Εργασίες εγκατάστασης, σύνδεσης και θέση σε λειτουργία υδραυλικού, ηλεκτρολογικού και ηλεκτρονικού εξοπλισμού Τοπικού Σταθμού		15700		
	Σύνολο Τ.Σ.Ε. - Κατανάλωσης (Τ.Σ.Ε.Κ.)		47105		

Κεντρικός Σταθμός Ελέγχου (Κ.Σ.Ε.)					
A/A	Περιγραφή εξοπλισμού	Διάσταση/ Ειδ. Χαρακτηριστικά	Τμχ.	Τιμή Μονάδος	Σύνολο
1	Λογισμικό λήψης, επεξεργασίας και ανάλυσης δεδομένων κατανάλωσης και ενσωμάτωσης στη βάση δεδομένων		1		
2	Διαδικτυακή πλατφόρμα εφαρμογών και εργαλείων για την διαχείριση των υποδομών της ύδρευσης και για την αναβάθμιση της λειτουργίας της υπηρεσίας		1		
	Σύνολο Κεντρικού Σταθμού Ελέγχου (Κ.Σ.Ε.)		2		

Εκπαίδευση / τεκμηρίωση / δοκιμαστική λειτουργία του συστήματος.					
A/A	Περιγραφή εξοπλισμού	Διάσταση/ Ειδ. Χαρακτηριστικά	Τμχ.	Τιμή Μονάδος	Σύνολο
1	Εκπαίδευση προσωπικού		1		
2	Τεκμηρίωση - Δοκιμαστική λειτουργία		1		
	Σύνολο Εκπαίδευση / Τεκμηρίωση / Δοκιμαστική Λειτουργία		2		

A/A	ΣΥΝΟΛΑ ΠΡΟΜΗΘΕΙΑΣ	ΠΡΟΫΠΟΛΟΓΙΣΜΟΣ
1	Σύνολο Τ.Σ.Ε. - Κατανάλωσης (Τ.Σ.Ε.Κ.)	
2	Σύνολο Κεντρικού Σταθμού Ελέγχου (Κ.Σ.Ε.)	
3	Σύνολο Εκπαίδευση / Τεκμηρίωση / Δοκιμαστική Λειτουργία	
	ΣΥΝΟΛΟ	
	ΦΠΑ24%	
	ΓΕΝΙΚΟ ΣΥΝΟΛΟ	

Ο προσφέρων

.../.../2021



**ΕΛΛΗΝΙΚΗ ΔΗΜΟΚΡΑΤΙΑ
ΠΕΡΙΦΕΡΕΙΑ ΑΤΤΙΚΗΣ
ΔΗΜΟΣ ΣΠΑΤΩΝ - ΑΡΤΕΜΙΔΟΣ**



ΤΕΥΧΟΣ ΣΧΕΔΙΟΥ ΣΥΜΒΑΣΗΣ

ΤΙΤΛΟΣ ΠΡΑΞΗΣ:

**" ΠΡΟΜΗΘΕΙΑ ΚΑΙ ΕΓΚΑΤΑΣΤΑΣΗ ΨΗΦΙΑΚΩΝ ΥΔΡΟΜΕΤΡΗΤΩΝ
ΣΕ ΥΦΙΣΤΑΜΕΝΑ ΔΙΚΤΥΑ ΔΙΑΝΟΜΗΣ ΝΕΡΟΥ ΤΟΥ ΔΗΜΟΥ
ΣΠΑΤΩΝ – ΑΡΤΕΜΙΔΟΣ"**

Αρ. Μελέτης: 110/2021

**ΤΕΧΝΙΚΗ ΥΠΗΡΕΣΙΑ ΔΗΜΟΥ ΣΠΑΤΩΝ - ΑΡΤΕΜΙΔΟΣ
ΙΟΥΛΙΟΣ 2021**

ΣΧΕΔΙΟ ΣΥΜΒΑΣΗΣ**ΤΗΣ ΠΡΟΜΗΘΕΙΑΣ ΜΕ ΤΙΤΛΟ:****«ΠΡΟΜΗΘΕΙΑ ΚΑΙ ΕΓΚΑΤΑΣΤΑΣΗ ΨΗΦΙΑΚΩΝ ΥΔΡΟΜΕΤΡΗΤΩΝ ΣΕ ΥΦΙΣΤΑΜΕΝΑ ΔΙΚΤΥΑ
ΔΙΑΝΟΜΗΣ ΝΕΡΟΥ ΤΟΥ ΔΗΜΟΥ ΣΠΑΤΩΝ – ΑΡΤΕΜΙΔΟΣ»**

Σύμβαση Νο.-/.....-.....-.....

**ΧΡΗΜΑΤΟΔΟΤΗΣΗ: ΕΥΡΩΠΑΪΚΗ ΤΡΑΠΕΖΑ ΕΠΕΝΔΥΣΕΩΝ (ΕΤΕΠ) ΜΕΣΩ ΤΟΥ ΤΑΜΕΙΟΥ
ΠΑΡΑΚΑΤΑΘΗΚΩΝ ΚΑΙ ΔΑΝΕΙΩΝ (ΤΠ&Δ)****ΕΠΙΧΕΙΡΗΣΙΑΚΟ ΠΡΟΓΡΑΜΜΑ: «ΑΝΤΩΝΗΣ ΤΡΙΤΣΗΣ»**

Σήμερα ημέρα του μηνός του έτους, στην
έδρα του ΔΗΜΟΥ ΣΠΑΤΩΝ - ΑΡΤΕΜΙΔΟΣ (Βασ. Παύλου και Δημάρχου Χρήστου Μπέκα,
ΤΚ19004, Σπάτα Νομού Αττικής) μεταξύ των κάτωθι συμβαλλομένων:

A. του ΔΗΜΟΥ ΣΠΑΤΩΝ - ΑΡΤΕΜΙΔΟΣ (Α.Φ.Μ. 997606740 Δ.Ο.Υ. Παλλήνης), όπως νόμιμα
εκπροσωπείται για την υπογραφή της παρούσης από τον Δήμαρχο κ.
....., καλούμενο στο εξής και χάριν συντομίας η **«ΥΠΗΡΕΣΙΑ»**

και

B. της που εδρεύει, οδός
....., αρ., ΤΚ, (Α.Φ.Μ., Δ.Ο.Υ.
.....), όπως νόμιμα εκπροσωπείται για την υπογραφή της παρούσης από τον
νόμιμο εκπρόσωπό της κ. συμφωνήθηκαν και έγιναν
αμοιβαία αποδεκτά τα ακόλουθα:

Η πρώτη εκ των συμβαλλομένων έχοντας υπόψη την κείμενη νομοθεσία και τις κατ'
εξουσιοδότηση αυτής εκδοθείσες κανονιστικές πράξεις, όπως ισχύουν και ιδίως:

- του ν. 4412/2016 (Α' 147) "Δημόσιες Συμβάσεις Έργων, Προμηθειών και Υπηρεσιών (προσαρμογή στις Οδηγίες 2014/24/ ΕΕ και 2014/25/ΕΕ)", όπως έχει τροποποιηθεί και ισχύει,
- του ν. 4622/19 (Α' 133) «Επιτελικό Κράτος: οργάνωση, λειτουργία & διαφάνεια της Κυβέρνησης, των κυβερνητικών οργάνων & της κεντρικής δημόσιας διοίκησης» και ιδίως του άρθρου 37,
- του ν. 4700/2020 (Α' 127) «Ενιαίο κείμενο Δικονομίας για το Ελεγκτικό Συνέδριο, ολοκληρωμένο νομοθετικό πλαίσιο για τον προσυμβατικό έλεγχο, τροποποιήσεις στον Κώδικα Νόμων για το Ελεγκτικό Συνέδριο, διατάξεις για την αποτελεσματική απονομή της δικαιοσύνης και άλλες διατάξεις» και ιδίως των άρθρων 324-337,
- του ν. 4601/2019 (Α' 44) «Εταιρικοί μετασχηματισμοί και εναρμόνιση του νομοθετικού πλαισίου με τις διατάξεις της Οδηγίας 2014/55/ΕΕ του Ευρωπαϊκού Κοινοβουλίου και του

Συμβουλίου της 16ης Απριλίου 2014 για την έκδοση ηλεκτρονικών τιμολογίων στο πλαίσιο δημόσιων συμβάσεων και λοιπές διατάξεις»,

- του ν. 4314/2014 (Α' 265), "Α) Για τη διαχείριση, τον έλεγχο και την εφαρμογή αναπτυξιακών παρεμβάσεων για την προγραμματική περίοδο 2014-2020, Β) Ενσωμάτωση της Οδηγίας 2012/17 του Ευρωπαϊκού Κοινοβουλίου και του Συμβουλίου της 13ης Ιουνίου 2012 (ΕΕ L 156/16.6.2012) στο ελληνικό δίκαιο, τροποποίηση του ν. 3419/2005 (Α' 297) και άλλες διατάξεις",
- του ν. 4270/2014 (Α' 143) «Αρχές δημοσιονομικής διαχείρισης και εποπτείας (ενσωμάτωση της Οδηγίας 2011/85/ΕΕ) – δημόσιο λογιστικό και άλλες διατάξεις»,
- του ν. 4727/2020 (Α' 184) «Ψηφιακή Διακυβέρνηση (Ενσωμάτωση στην Ελληνική Νομοθεσία της Οδηγίας (ΕΕ) 2016/2102 και της Οδηγίας (ΕΕ) 2019/1024) – Ηλεκτρονικές Επικοινωνίες (Ενσωμάτωση στο Ελληνικό Δίκαιο της Οδηγίας (ΕΕ) 2018/1972 και άλλες διατάξεις»,
- του ν. 3419/2005 (Α' 297) «Γενικό Εμπορικό Μητρώο (Γ.Ε.ΜΗ.) και εκσυγχρονισμός της Επιμελητηριακής Νομοθεσίας»,
- του ν. 4635/2019 (Α'167) «Επενδύω στην Ελλάδα και άλλες διατάξεις» και ιδίως των άρθρων 85 επ.,
- του ν. 4250/2014 (Α' 74) «Διοικητικές Απλουστεύσεις - Καταργήσεις, Συγχωνεύσεις Νομικών Προσώπων και Υπηρεσιών του Δημοσίου Τομέα-Τροποποίηση Διατάξεων του π.δ. 318/1992 (Α'161) και λοιπές ρυθμίσεις» και ειδικότερα τις διατάξεις του άρθρου 1,
- της παρ. Ζ του Ν. 4152/2013 (Α' 107) «Προσαρμογή της ελληνικής νομοθεσίας στην Οδηγία 2011/7 της 16.2.2011 για την καταπολέμηση των καθυστερήσεων πληρωμών στις εμπορικές συναλλαγές»,
- του ν. 4624/2019 (Α' 137) «Αρχή Προστασίας Δεδομένων Προσωπικού Χαρακτήρα, μέτρα εφαρμογής του Κανονισμού (ΕΕ) 2016/679 του Ευρωπαϊκού Κοινοβουλίου και του Συμβουλίου της 27ης Απριλίου 2016 για την προστασία των φυσικών προσώπων έναντι της επεξεργασίας δεδομένων προσωπικού χαρακτήρα και ενσωμάτωση στην εθνική νομοθεσία της Οδηγίας (ΕΕ) 2016/680 του Ευρωπαϊκού Κοινοβουλίου και του Συμβουλίου της 27ης Απριλίου 2016 και άλλες διατάξεις»,
- του ν. 4129/2013 (Α' 52) «Κύρωση του Κώδικα Νόμων για το Ελεγκτικό Συνέδριο»,
- το ν. 4013/2011 (Α' 204) «Σύσταση ενιαίας Ανεξάρτητης Αρχής Δημοσίων Συμβάσεων και Κεντρικού Ηλεκτρονικού Μητρώου Δημοσίων Συμβάσεων...»,
- του άρθρου 5 της απόφασης με αριθμ. 11389/1993 (Β' 185) του Υπουργού Εσωτερικών,
- του ν. 3548/2007 (Α' 68) «Καταχώριση δημοσιεύσεων των φορέων του Δημοσίου στο νομαρχιακό και τοπικό Τύπο και άλλες διατάξεις»,
- του ν. 3310/2005 (Α' 30) "Μέτρα για τη διασφάλιση της διαφάνειας και την αποτροπή καταστρατηγήσεων κατά τη διαδικασία σύναψης δημοσίων συμβάσεων" για τη διασταύρωση των στοιχείων του αναδόχου με τα στοιχεία του Ε.Σ.Ρ., του π.δ/τος 82/1996 (Α' 66) «Ονομαστικοποίηση μετοχών Ελληνικών Ανωνύμων Εταιρειών που μετέχουν στις διαδικασίες ανάληψης έργων ή προμηθειών του Δημοσίου ή των νομικών προσώπων του ευρύτερου δημόσιου τομέα», της κοινής απόφασης των Υπουργών Ανάπτυξης και Επικρατείας με αρ. 20977/2007 (Β' 1673) σχετικά με τα "Δικαιολογητικά για την τήρηση των

- μητρώων του ν.3310/2005, όπως τροποποιήθηκε με το ν.3414/2005”, καθώς και των υπουργικών αποφάσεων, οι οποίες εκδίδονται, κατ’ εξουσιοδότηση του άρθρου 65 του ν. 4172/2013 (Α167) για τον καθορισμό: α) των μη «συνεργάσιμων φορολογικά» κρατών και β) των κρατών με «προνομιακό φορολογικό καθεστώς»,
- του ν. 2859/2000 (Α’ 248) «Κύρωση Κώδικα Φόρου Προστιθέμενης Αξίας»,
 - του ν.2690/1999 (Α’ 45) “Κύρωση του Κώδικα Διοικητικής Διαδικασίας και άλλες διατάξεις” και ιδίως των άρθρων 7 και 13 έως 15,
 - του ν. 2121/1993 (Α’ 25) “Πνευματική Ιδιοκτησία, Συγγενικά Δικαιώματα και Πολιτιστικά Θέματα”,
 - του π.δ 28/2015 (Α’ 34) “Κωδικοποίηση διατάξεων για την πρόσβαση σε δημόσια έγγραφα και στοιχεία”,
 - του π.δ. 80/2016 (Α’145) “Ανάληψη υποχρεώσεων από τους Διατάκτες”,
 - του π.δ. 39/2017 (Α’64) «Κανονισμός εξέτασης προδικαστικών προσφυγών ενώπιων της Α.Ε.Π.Π.,
 - του Κανονισμού (ΕΕ) 2016/679 του ΕΚ και του Συμβουλίου, της 27ης Απριλίου 2016, για την προστασία των φυσικών προσώπων έναντι της επεξεργασίας των δεδομένων προσωπικού χαρακτήρα και για την ελεύθερη κυκλοφορία των δεδομένων αυτών και την κατάργηση της οδηγίας 95/46/ΕΚ (Γενικός Κανονισμός για την Προστασία Δεδομένων) (Κείμενο που παρουσιάζει ενδιαφέρον για τον ΕΟΧ) ΟJ L 119,
 - του Κανονισμού αριθ. 910/2014 (L 257/28.8.2014) του Ευρωπαϊκού Κοινοβουλίου και του Συμβουλίου, της 23ης Ιουλίου 2014 , σχετικά με την ηλεκτρονική ταυτοποίηση και τις υπηρεσίες εμπιστοσύνης για τις ηλεκτρονικές συναλλαγές στην εσωτερική αγορά και την κατάργηση της οδηγίας 1999/93/ΕΚ,
 - του Κανονισμού (ΕΚ) αριθ. 213/2008 της Επιτροπής της 28ης Νοεμβρίου 2007 για τροποποίηση Κανονισμού (ΕΚ) αριθ. 2195/2002 του Ευρωπαϊκού Κοινοβουλίου και του Συμβουλίου περί του κοινού λεξιλογίου για τις δημόσιες συμβάσεις (CPV) και των οδηγιών του Ευρωπαϊκού Κοινοβουλίου και του Συμβουλίου 2004/17/ΕΚ και 2004/18/ΕΚ περί των διαδικασιών σύναψης δημοσίων συμβάσεων, όσον αφορά την αναθεώρηση του CPV,
 - του ν. 4497/2017 (ΦΕΚ 171/Α/13-11-2017) Άσκηση υπαίθριων εμπορικών δραστηριοτήτων, εκσυγχρονισμός της επιμελητηριακής νομοθεσίας και άλλες διατάξεις,
 - τις Κατευθυντήριες Οδηγίες της ΕΑ.Α.ΔΗ.ΣΥ.,
 - της ΚΥΑ 14097/757/2012 (ΦΕΚ Β 3346 – 14.12.2012) «Έλεγχος τεχνικών προδιαγραφών στους πλαστικούς σωλήνες και στα εξαρτήματα αυτών για τη μεταφορά πόσιμου νερού, αποχετευτικών λυμάτων και ενδοδαπέδια θέρμανση»,
 - τις πρότυπες Ελληνικές Τεχνικές Προδιαγραφές,
 - της Κ.Υ.Α. Υ2/2600/2001 – «Ποιότητα του νερού ανθρώπινης κατανάλωσης, σε συμμόρφωση προς την οδηγία 98/83/ΕΚ του Συμβουλίου της Ευρωπαϊκής Ένωσης της 3ης Νοεμβρίου 1998» όπως ισχύει,
 - της Κ.Υ.Α. οικ. 146896/17.10.2014 (ΦΕΚ 2878/27.10.2014 Τεύχος Β’) «Κατηγορίες αδειών χρήσης και εκτέλεσης έργων αξιοποίησης των υδάτων. Διαδικασία και όροι έκδοσης των αδειών, περιεχόμενο και διάρκεια ισχύος τους και άλλες συναφείς διατάξεις»,

- της με αριθ. 13022 (ΦΕΚ 1377/Β'/24-4-2018) Κοινής Υπουργικής Απόφασης ΚΥΑ «Ειδικό Πρόγραμμα Χορήγησης Επενδυτικών Δανείων σε ΟΤΑ: σκοπός, κριτήρια ένταξης, διαδικασία υποβολής και αξιολόγησης αιτήσεων, έλεγχος πορείας υλοποίησης των έργων, όροι και δικαιολογητικά χορήγησης των δόσεων των δανείων, τρόπος απόδοσης του προϊόντος των δανείων, διαδικασία και δικαιολογητικά για την αποπληρωμή των δανείων από το ΠΔΕ και λοιπά ζητήματα διαχείρισης προγράμματος»,
- της με αριθ. 64233/08.06.2021 (Β' 2453/9.6.2021) Κοινή Απόφαση των Υπουργών Ανάπτυξης και Επενδύσεων και Επικρατείας «Ρυθμίσεις τεχνικών ζητημάτων που αφορούν την ανάθεση των Δημοσίων Συμβάσεων Προμηθειών και Υπηρεσιών με χρήση των επιμέρους εργαλείων και διαδικασιών του Εθνικού Συστήματος Ηλεκτρονικών Δημοσίων Συμβάσεων (ΕΣΗΔΗΣ)»,
- της με αριθ. Κ.Υ.Α. οικ. 60967 ΕΞ 2020 (Β' 2425/18.06.2020) «Ηλεκτρονική Τιμολόγηση στο πλαίσιο των Δημοσίων Συμβάσεων δυνάμει του ν. 4601/2019» (Α'44),
- της με αριθ. 63446/2021 Κ.Υ.Α. (Β' 2338/02.06.2020) «Καθορισμός Εθνικού Μορφότυπου ηλεκτρονικού τιμολογίου στο πλαίσιο των Δημοσίων Συμβάσεων»,
- της με αριθ. 76928/09.07.2021 (Β'3075/13.07.2021) Κοινής Υπουργικής Απόφασης των Υπουργών Ανάπτυξης και Επενδύσεων και Επικρατείας με θέμα «Ρύθμιση ειδικότερων θεμάτων λειτουργίας και διαχείρισης του Κεντρικού Ηλεκτρονικού Μητρώου Δημοσίων Συμβάσεων (ΚΗΜΔΗΣ)»,
- της με αριθ. 110/2021 μελέτης με τίτλο «ΠΡΟΜΗΘΕΙΑ ΚΑΙ ΕΓΚΑΤΑΣΤΑΣΗ ΨΗΦΙΑΚΩΝ ΥΔΡΟΜΕΤΡΗΤΩΝ ΣΕ ΥΦΙΣΤΑΜΕΝΑ ΔΙΚΤΥΑ ΔΙΑΝΟΜΗΣ ΝΕΡΟΥ ΤΟΥ ΔΗΜΟΥ ΣΠΑΤΩΝ – ΑΡΤΕΜΙΔΟΣ» που συντάχθηκε από την Διεύθυνση Τεχνικών Υπηρεσιών του Δήμου,
- της με Α.Π. 23723/28-12-2020 Αίτησης Χρηματοδότησης της μελέτης με τίτλο «ΠΡΟΜΗΘΕΙΑ ΚΑΙ ΕΓΚΑΤΑΣΤΑΣΗ ΨΗΦΙΑΚΩΝ ΥΔΡΟΜΕΤΡΗΤΩΝ ΣΕ ΥΦΙΣΤΑΜΕΝΑ ΔΙΚΤΥΑ ΔΙΑΝΟΜΗΣ ΝΕΡΟΥ ΤΟΥ ΔΗΜΟΥ ΣΠΑΤΩΝ – ΑΡΤΕΜΙΔΟΣ» του Δήμου Σπάτων – Αρτέμιδος,
- της με Α.Π. 23723-2020/17-06-2021 Απόφαση Ένταξης της μελέτης με τίτλο «ΠΡΟΜΗΘΕΙΑ ΚΑΙ ΕΓΚΑΤΑΣΤΑΣΗ ΨΗΦΙΑΚΩΝ ΥΔΡΟΜΕΤΡΗΤΩΝ ΣΕ ΥΦΙΣΤΑΜΕΝΑ ΔΙΚΤΥΑ ΔΙΑΝΟΜΗΣ ΝΕΡΟΥ ΤΟΥ ΔΗΜΟΥ ΣΠΑΤΩΝ – ΑΡΤΕΜΙΔΟΣ» στο Πρόγραμμα «ΑΝΤΩΝΗΣ ΤΡΙΤΣΗΣ»,
- του με αριθ.πρωτ.59579/09-07-2021 εγγράφου του Ταμείου Παρακαταθηκών & Δανείων με θέμα «Ανακοίνωση έγκρισης επενδυτικού δανείου από το Τ.Π. και Δανείων, ενταγμένου στο Ειδικό Αναπτυξιακό Πρόγραμμα «Αντώνης Τρίτσης» και των δικαιολογητικών που απαιτούνται για την συνομολόγησή του»,
- της με αριθ.420/26-10-2021 (ΑΔΑ:6ΘΗ4Ω1Χ-72Ε) απόφασης της Οικονομικής Επιτροπής περί αποδοχής των όρων και προϋποθέσεων του εγκεκριμένου δανείου από το Τ.Π. και Δανείων, για την εκτέλεση του έργου: “ΠΡΟΜΗΘΕΙΑ ΚΑΙ ΕΓΚΑΤΑΣΤΑΣΗ ΨΗΦΙΑΚΩΝ ΥΔΡΟΜΕΤΡΗΤΩΝ ΣΕ ΥΦΙΣΤΑΜΕΝΑ ΔΙΚΤΥΑ ΔΙΑΝΟΜΗΣ ΝΕΡΟΥ ΤΟΥ ΔΗΜΟΥ ΣΠΑΤΩΝ – ΑΡΤΕΜΙΔΟΣ”, ενταγμένου στο Πρόγραμμα «ΑΝΤΩΝΗΣ ΤΡΙΤΣΗΣ»,
- του πρωτογενούς αιτήματος που καταχώρησε η Διεύθυνση Τεχνικών Υπηρεσιών στο Κεντρικό Ηλεκτρονικό Μητρώο Δημοσίων Συμβάσεων, για την εκτέλεση της προμήθειας, το οποίο έλαβε Αριθμό Διαδικτυακής Ανάρτησης Μητρώου (ΑΔΑΜ): 21REQ009525779/2021-11-12,

- της έγκρισης του πρωτογενούς αιτήματος το οποίο έλαβε Αριθμό Διαδικτυακής Ανάρτησης Μητρώου 21REQ009527215/2021-11-12,
- της με αριθ. 461/23-11-2021 (ΑΔΑ: ΨΧ8ΕΩ1Χ-ΛΜ4) απόφασης της Οικονομικής Επιτροπής για: α) Έγκριση της υπ' αριθ. 110/2021 μελέτης της Διεύθυνσης Τεχνικών Υπηρεσιών για την προμήθεια με τίτλο «Προμήθεια και εγκατάσταση ψηφιακών υδρομετρητών σε υφιστάμενα δίκτυα διανομής νερού του Δήμου Σπάτων – Αρτέμιδος», β) Επιλογή του τρόπου εκτέλεσης της προμήθειας, γ) Κατάρτιση των όρων διακήρυξης, δ) Επιλογή του κριτηρίου ανάθεσης, ε) Ορισμό επιτροπής διενέργειας του διαγωνισμού και στ) Ορισμό επιτροπής παρακολούθησης – παραλαβής της σύμβασης,
- της με αριθ. πρωτ./.....-.....-..... πρόσκλησης προς τη δεύτερη των συμβαλλομένων για την υπογραφή της παρούσας.

Καθώς και των σε εκτέλεση των ανωτέρω νόμων εκδοθεισών κανονιστικών πράξεων, των λοιπών διατάξεων που αναφέρονται ρητά ή απορρέουν από τα οριζόμενα στα συμβατικά τεύχη του διαγωνισμού, καθώς και του συνόλου των διατάξεων του ασφαλιστικού, εργατικού, κοινωνικού, περιβαλλοντικού και φορολογικού δικαίου που διέπει την ανάθεση και εκτέλεση της παρούσας σύμβασης, έστω και αν δεν αναφέρονται ρητά παραπάνω.

Α Ν Α Θ Ε Τ Ε Ι

Στη δεύτερη των συμβαλλομένων, με την επωνυμία «.....» καλούμενη εφεξής ως «ΑΝΑΔΟΧΟ», την εκτέλεση της προμήθειας με τίτλο «**ΠΡΟΜΗΘΕΙΑ ΚΑΙ ΕΓΚΑΤΑΣΤΑΣΗ ΨΗΦΙΑΚΩΝ ΥΔΡΟΜΕΤΡΗΤΩΝ ΣΕ ΥΦΙΣΤΑΜΕΝΑ ΔΙΚΤΥΑ ΔΙΑΝΟΜΗΣ ΝΕΡΟΥ ΤΟΥ ΔΗΜΟΥ ΣΠΑΤΩΝ – ΑΡΤΕΜΙΔΟΣ**», συνολικού ποσού ΕΥΡΩ (..... €) χωρίς ΦΠΑ 24% ή ΕΥΡΩ (.....€), συμπεριλαμβανομένου Φ.Π.Α. 24% με τους παρακάτω όρους τους οποίους και αποδέχεται πλήρως και χωρίς καμία επιφύλαξη.

Στη σύμβαση περιλαμβάνονται όλες οι δαπάνες προμήθειας, εγκατάστασης και θέσης σε λειτουργία του συστήματος, οι δαπάνες των δοκιμών λειτουργίας του συστήματος, εκπαίδευσης προσωπικού και καλής λειτουργίας μέχρι την Οριστική Ποιοτική και Ποσοτική Παραλαβή για την προμήθεια, εγκατάσταση και λειτουργία του ολοκληρωμένου συστήματος σύμφωνα με την τεχνική προσφορά του **ΑΝΑΔΟΧΟΥ**, καθώς και κάθε άλλη δαπάνη έστω και αν δεν κατονομάζεται ρητά αλλά είναι απαραίτητη για την προμήθεια, εγκατάσταση και λειτουργία ενός πλήρους συστήματος.

Όλες οι επιβαρύνσεις, εισφορές, φόροι, κρατήσεις για λογαριασμό τρίτων, επιβαρύνσεις που τυχόν επιβληθούν αναδρομικά θα βαρύνουν όλες τον **ΑΝΑΔΟΧΟ**.

Η κάλυψη δαπανών που απαιτούνται για την ίδια συμμετοχή του κυρίου του έργου, το Φ.Π.Α., καθώς και επιπρόσθετες δαπάνες που για οποιοδήποτε λόγο θα απαιτηθούν να καταβληθούν, για την ολοκλήρωση του έργου, που υπερβαίνουν ή δεν εντάσσονται στον επιλέξιμο προϋπολογισμό, βαρύνουν την **ΥΠΗΡΕΣΙΑ**.

Οι τιμές της προσφοράς του **ΑΝΑΔΟΧΟΥ** σε καμία περίπτωση δεν αναθεωρούνται αλλά παραμένουν σταθερές και αμετάβλητες καθ' όλη τη διάρκεια ισχύος της σύμβασης.

Ο **ΑΝΑΔΟΧΟΣ** θα εκδίδει τα προβλεπόμενα φορολογικά στοιχεία (τιμολόγια, δελτία αποστολής

κ.α.) στο όνομα της **ΥΠΗΡΕΣΙΑΣ**.

ΑΡΘΡΟ 1^ο: Αντικείμενο σύμβασης – Θεσμικό πλαίσιο

Το φυσικό αντικείμενο της πράξης περιλαμβάνει την:

- Προμήθεια, εγκατάσταση και θέση σε λειτουργία δέκα πέντε χιλιάδων επτακοσίων (15.700) Τοπικών Σταθμών Ελέγχου Κατανάλωσης (Τ.Σ.Ε.Κ.) για τη μέτρηση των καταναλώσεων στις απολήξεις του δικτύου.
- Προμήθεια και εγκατάσταση λογισμικών επέκτασης του Κεντρικού Σταθμού Ελέγχου και εποπτείας του συνολικού συστήματος,
- Εκπαίδευση του προσωπικού της Υπηρεσίας και
- Τεκμηρίωση/ δοκιμαστική λειτουργία του συνολικού προσφερόμενου συστήματος.

ΑΡΘΡΟ 2^ο: Συμβατικά στοιχεία

Η σύμβαση έχει μεγαλύτερη ισχύ από τα άλλα έγγραφα του διαγωνισμού.

Τα έγγραφα που θα συνοδεύουν τη σύμβαση θα θεωρούνται ότι αποτελούν αναπόσπαστο μέρος της σύμβασης.

Σε περίπτωση ασυμφωνίας των περιεχομένων σ' αυτά όρων, η σειρά ισχύος αυτών καθορίζεται με την ακόλουθη σειρά ισχύος:

- Η Διακήρυξη και η περίληψή της
- Το Τιμολόγιο της Μελέτης
- Ο Προϋπολογισμός της Μελέτης
- Η Τεχνική Περιγραφή
- Οι Τεχνικές Προδιαγραφές
- Η Ειδική Συγγραφή Υποχρεώσεων (Ε.Σ.Υ.)
- Η Γενική Συγγραφή υποχρεώσεων (Γ.Σ.Υ.)
- Το Τιμολόγιο της Προσφοράς και
- Ο Προϋπολογισμός της Προσφοράς

Ο **ΑΝΑΔΟΧΟΣ** είναι υποχρεωμένος να τηρήσει πιστά της απαιτήσεις των συμβατικών τευχών σε όλα τα σημεία εκτός από εκείνα που διαφοροποιούνται στην προσφορά του, τα οποία έχουν αξιολογηθεί και έχουν γίνει αποδεκτά από την υπηρεσία κατά το στάδιο αξιολόγησης της τεχνικής του προσφοράς, σύμφωνα με το Πρακτικό της επιτροπής διενέργειας του διαγωνισμού.

ΑΡΘΡΟ 3^ο: Οικονομικό Αντικείμενο

Το συγκεντρωτικό οικονομικό αντικείμενο της σύμβασης όπως υποβλήθηκε από τον **ΑΝΑΔΟΧΟ**, στα τεύχη του προϋπολογισμού και του τιμολογίου προσφοράς έχει ως ακολούθως.

ΟΝΟΜΑΣΙΑ ΣΤΑΘΜΟΥ	ΤΙΜΗ ΑΡΙΘΜΗΤΙΚΩΣ	ΤΙΜΗ ΟΛΟΓΡΑΦΩΣ
· ΤΣΕ- Κατανάλωσης (Τ.Σ.Ε.Κ.)		·
· Κεντρικός Σταθμός Ελέγχου (Κ.Σ.Ε.)		·
· Εκπαίδευση / τεκμηρίωση / δοκιμαστική λειτουργία του συστήματος.		·
· ΣΥΝΟΛΟ		·
· ΦΠΑ24%		·
· ΓΕΝΙΚΟ ΣΥΝΟΛΟ		·

ΑΡΘΡΟ 4^ο: Τόπος παράδοσης - Προθεσμία περατώσεως

Ο Τόπος παράδοσης και εγκατάστασης είναι οι εγκαταστάσεις της ΥΠΗΡΕΣΙΑΣ στα σημεία που προβλέπονται από την Τεχνική Περιγραφή.

Η συνολική προθεσμία εκτέλεσης της προμήθειας/εγκατάστασης μαζί με την περίοδο δοκιμαστικής λειτουργίας ορίζεται σε είκοσι (20) μήνες από την ημερομηνία υπογραφής της παρούσης (17 μήνες για την παράδοση και εγκατάσταση του εξοπλισμού και 3 μήνες για την εκπαίδευση, την τεκμηρίωση και τη δοκιμαστική λειτουργία του συνολικού συστήματος).

Ο συμβατικός χρόνος εκτέλεσης της προμήθειας/ εγκατάστασης μπορεί να παρατείνεται, πριν από τη λήξη του αρχικού συμβατικού χρόνου παράδοσης, υπό τις ακόλουθες σωρευτικές προϋποθέσεις: α) τηρούνται οι όροι του άρθρου 132 περί τροποποίησης συμβάσεων κατά τη διάρκειά τους, β) έχει εκδοθεί αιτιολογημένη απόφαση του αρμόδιου αποφαινόμενου οργάνου της **ΥΠΗΡΕΣΙΑΣ** μετά από γνωμοδότηση αρμόδιου συλλογικού οργάνου, είτε με πρωτοβουλία της **ΥΠΗΡΕΣΙΑΣ** και εφόσον συμφωνεί ο **ΑΝΑΔΟΧΟΣ**, είτε ύστερα από σχετικό αίτημα του **ΑΝΑΔΟΧΟΥ**, το οποίο υποβάλλεται υποχρεωτικά πριν από τη λήξη του συμβατικού χρόνου, γ) το χρονικό διάστημα της παράτασης είναι ίσο ή μικρότερο από τον αρχικό συμβατικό χρόνο παράδοσης.

Στην περίπτωση παράτασης του συμβατικού χρόνου παράδοσης, ο χρόνος παράτασης δεν συνυπολογίζεται στον συμβατικό χρόνο παράδοσης.

Στην περίπτωση παράτασης του συμβατικού χρόνου παράδοσης έπειτα από αίτημα του **ΑΝΑΔΟΧΟΥ**, επιβάλλονται οι κυρώσεις που προβλέπονται στην παράγραφο 5.2.2 της διακήρυξης.

Με αιτιολογημένη απόφαση του αρμόδιου αποφαινόμενου οργάνου, η οποία εκδίδεται ύστερα από γνωμοδότηση του οργάνου της περ. β' της παρ. 11 του άρθρου 221 του ν. 4412/2016, ο

συμβατικός χρόνος φόρτωσης παράδοσης των υλικών μπορεί να μετατίθεται. Μετάθεση επιτρέπεται μόνο όταν συντρέχουν λόγοι ανωτέρας βίας ή άλλοι ιδιαιτέρως σοβαροί λόγοι, που καθιστούν αντικειμενικώς αδύνατη την εμπρόθεσμη παράδοση των συμβατικών ειδών. Στις περιπτώσεις μετάθεσης του συμβατικού χρόνου φόρτωσης παράδοσης δεν επιβάλλονται κυρώσεις.

ΑΡΘΡΟ 5^ο: Ποινικές ρήτρες

Ο **ΑΝΑΔΟΧΟΣ** υποχρεούται να παραδίδει τα υπό προμήθεια είδη μέσα στα χρονικά όρια και με τον τρόπο που ορίζει η σύμβαση και το υποβληθέν χρονοδιάγραμμα. Ο συμβατικός χρόνος παράδοσης των υλικών μπορεί να παρατείνεται υπό τις ακόλουθες σωρευτικές προϋποθέσεις:

α) τηρούνται οι όροι της διάταξης του άρθρου 132 του Νόμου 4412/2016,

β) έχει εκδοθεί αιτιολογημένη απόφαση του αρμόδιου αποφαινόμενου οργάνου της **ΥΠΗΡΕΣΙΑΣ**, μετά από γνωμοδότηση αρμοδίου συλλογικού οργάνου, είτε με πρωτοβουλία **ΥΠΗΡΕΣΙΑΣ** και εφόσον συμφωνεί ο προμηθευτής, είτε ύστερα από σχετικό αίτημα του **ΑΝΑΔΟΧΟΥ** το οποίο υποβάλλεται υποχρεωτικά πριν από τη λήξη του συμβατικού χρόνου,

γ) το χρονικό διάστημα της παράτασης είναι ίσο ή μικρότερο από τον αρχικό συμβατικό χρόνο παράδοσης.

Στην περίπτωση παράτασης του συμβατικού χρόνου παράδοσης, ο χρόνος παράτασης δεν συνυπολογίζεται στο συμβατικό χρόνο παράδοσης. Η απόφαση παράτασης εκδίδεται εντός εύλογου χρονικού διαστήματος από την υποβολή του σχετικού αιτήματος του αναδόχου. Στην περίπτωση παράτασης του συμβατικού χρόνου παράδοσης, επιβάλλονται οι κυρώσεις που προβλέπονται στο άρθρο 207 του Ν. 4412/16 περί κυρώσεων για εκπρόθεσμη παράδοση προμήθειας.

Με αιτιολογημένη απόφαση του αρμόδιου αποφαινόμενου οργάνου, η οποία εκδίδεται ύστερα από γνωμοδότηση του οργάνου της περ. β' της παρ. 11 του άρθρου 221 του Ν. 4412/16, ο συμβατικός χρόνος φόρτωσης - παράδοσης των υλικών μπορεί να μετατίθεται. Μετάθεση επιτρέπεται μόνο όταν συντρέχουν λόγοι ανωτέρας βίας ή άλλοι ιδιαιτέρως σοβαροί λόγοι, που καθιστούν αντικειμενικώς αδύνατη την εμπρόθεσμη παράδοση των συμβατικών ειδών. Στις περιπτώσεις μετάθεσης του συμβατικού χρόνου φόρτωσης - παράδοσης δεν επιβάλλονται κυρώσεις.

Εάν λήξει ο συμβατικός χρόνος παράδοσης, χωρίς να υποβληθεί εγκαίρως αίτημα παράτασης ή, εάν λήξει ο παραταθείς, κατά τα ανωτέρω, χρόνος, χωρίς να παραδοθεί το υλικό, ο **ΑΝΑΔΟΧΟΣ** κηρύσσεται έκπτωτος.

Ο **ΑΝΑΔΟΧΟΣ** υποχρεούται να ειδοποιεί την **ΥΠΗΡΕΣΙΑ** και την επιτροπή παραλαβής, για την ημερομηνία που προτίθεται να παραδώσει το υλικό, τουλάχιστον πέντε (5) εργάσιμες ημέρες νωρίτερα.

Αν το υλικό φορτωθεί παραδοθεί ή αντικατασταθεί μετά τη λήξη του συμβατικού χρόνου και μέχρι λήξης του χρόνου της παράτασης που χορηγήθηκε, σύμφωνα με το άρθρο 209, επιβάλλεται πρόστιμο 5% επί της συμβατικής αξίας της ποσότητας που παραδόθηκε εκπρόθεσμα.

Το παραπάνω πρόστιμο υπολογίζεται επί της συμβατικής αξίας των εκπρόθεσμα παραδοθέντων υλικών, χωρίς ΦΠΑ. Εάν τα υλικά που παραδόθηκαν εκπρόθεσμα επηρεάζουν τη χρησιμοποίηση των υλικών που παραδόθηκαν εμπρόθεσμα, το πρόστιμο υπολογίζεται επί της συμβατικής αξίας της συνολικής ποσότητας αυτών.

Κατά τον υπολογισμό του χρονικού διαστήματος της καθυστέρησης για φόρτωση παράδοση ή αντικατάσταση των υλικών, με απόφαση του αποφαινόμενου οργάνου, ύστερα από γνωμοδότηση του αρμοδίου οργάνου, δεν λαμβάνεται υπόψη ο χρόνος που παρήλθε πέραν του εύλογου, κατά τα διάφορα στάδια των διαδικασιών, για το οποίο δεν ευθύνεται ο **ΑΝΑΔΟΧΟΣ** και παρατείνεται, αντίστοιχα, ο χρόνος φόρτωσης - παράδοσης.

Εφόσον ο **ΑΝΑΔΟΧΟΣ** έχει λάβει προκαταβολή, εκτός από το προβλεπόμενο κατά τα ανωτέρω πρόστιμο, καταλογίζεται σε βάρος του και τόκος επί του ποσού της προκαταβολής, που υπολογίζεται από την επόμενη της λήξης του συμβατικού χρόνου, μέχρι την προσκόμιση του συμβατικού υλικού, με το ισχύον κάθε φορά ανώτατο όριο του ποσοστού του τόκου υπερημερίας.

Η είσπραξη του προστίμου και των τόκων επί της προκαταβολής γίνεται με παρακράτηση από το ποσό πληρωμής του αναδόχου ή, σε περίπτωση ανεπάρκειας ή έλλειψης αυτού, με ισόποση κατάπτωση της εγγύησης καλής εκτέλεσης και προκαταβολής αντίστοιχα, εφόσον ο ανάδοχος δεν καταθέσει το απαιτούμενο ποσό. Σε περίπτωση ένωσης οικονομικών φορέων, το πρόστιμο και οι τόκοι επιβάλλονται αναλόγως σε όλα τα μέλη της ένωσης.

ΑΡΘΡΟ 6^ο: Συνεννόηση - Αλληλογραφία μετά την υπογραφή της σύμβασης

Όλες οι μεταξύ της **ΥΠΗΡΕΣΙΑΣ** και του **ΑΝΑΔΟΧΟΥ** συνεννοήσεις, είτε αφορούν στην παροχή ή αίτηση οδηγιών ή προβολή διαφωνιών είτε κάθε άλλη ενέργεια ή δήλωση γίνονται οπωσδήποτε με έγγραφο. Οι κάθε είδους προφορικές συνεννοήσεις δεν λαμβάνονται υπ' όψη και δεν δικαιούνται κανένα από τα συμβαλλόμενα μέρη να τις επικαλεσθεί με οποιονδήποτε τρόπο.

Στοιχεία **ΥΠΗΡΕΣΙΑΣ**: ΔΗΜΟΣ ΣΠΑΤΩΝ - ΑΡΤΕΜΙΔΟΣ Αρμόδιος επικοινωνίας :

Στοιχεία **ΑΝΑΔΟΧΟΥ**: με την επωνυμία «.....» Αρμόδιος επικοινωνίας :

ΑΡΘΡΟ 7^ο: Εγκατάσταση Συστήματος

Εντός προθεσμίας δεκαπέντε (15) ημερών από την υπογραφή της παρούσης ο **ΑΝΑΔΟΧΟΣ** πρέπει να υποβάλλει στην **ΥΠΗΡΕΣΙΑ** χρονοδιάγραμμα εγκατάστασης, θέσης σε λειτουργία και παράδοσης του συστήματος. Παράλληλα, θα υποβάλλει με το χρονοδιάγραμμα, υπόμνημα ενεργειών που έχουν σχέση με τις ανάγκες για την προετοιμασία και διαμόρφωση χώρων από την **ΥΠΗΡΕΣΙΑ** καθώς και κάθε ενέργειας που κατά την κρίση του πρέπει να κάνει η **ΥΠΗΡΕΣΙΑ** προς διάφορες κατευθύνσεις για τη διευκόλυνση της ομαλής εγκατάστασης και λειτουργίας του συστήματος στο σύνολο του και μελέτη εφαρμογής της συγκεκριμένης προμήθειας.

Η εγκατάσταση του εξοπλισμού θα γίνει από τον **ΑΝΑΔΟΧΟ**, ο οποίος θα είναι υπεύθυνος για τη μεταφορά, εγκατάσταση, σύνδεση και παράδοση του εξοπλισμού σε κανονική λειτουργία.

ΑΡΘΡΟ 8^ο: Υποχρεώσεις ΥΠΗΡΕΣΙΑΣ

Ο **ΑΝΑΔΟΧΟΣ** δικαιούται να ζητήσει τη συνδρομή της **ΥΠΗΡΕΣΙΑΣ** προκειμένου να διευκολυνθεί στην επικοινωνία του με τυχόν εμπλεκόμενες αρχές ή άλλα πρόσωπα, εφόσον θεωρεί ότι η επικοινωνία αυτή απαιτείται για να τον υποβοηθήσει στην εκπλήρωση των συμβατικών υποχρεώσεων του. Η **ΥΠΗΡΕΣΙΑ** θα παρέχει την αναγκαία συνδρομή στον βαθμό που της το επιτρέπουν οι κείμενες διατάξεις.

Η **ΥΠΗΡΕΣΙΑ** υποχρεούται να παράσχει στον **ΑΝΑΔΟΧΟ** κάθε δυνατή αρωγή, να εξασφαλίσει όλες τις απαραίτητες άδειες, την πρόσβαση και γενικά να διευκολύνει με κάθε τρόπο την άρτια και εμπρόθεσμη εκτέλεση της ανατεθείσας προμήθειας από αυτόν. Άρνηση, καθυστέρηση ή αδυναμία της **ΥΠΗΡΕΣΙΑΣ** να ενεργήσει αναλόγως, σύμφωνα με τα ανωτέρω, απαλλάσσουν τον **ΑΝΑΔΟΧΟ** από κάθε ευθύνη του για την μη έγκαιρη ολοκλήρωση της προμήθειας και εγκατάστασης κατά το άρθρο 4 της παρούσας.

ΑΡΘΡΟ 9^ο: Υποχρεώσεις ΑΝΑΔΟΧΟΥ

Ο **ΑΝΑΔΟΧΟΣ** οφείλει να εκτελεί τις απορρέουσες από τη Σύμβαση και τα συμβατικά στοιχεία υποχρεώσεις του όπως αναφέρονται στην παρούσα, με τη δέουσα προσοχή και επιμέλεια, σύμφωνα με τους όρους και τις προϋποθέσεις τους, την προσφορά του, καθώς και τις αρχές της καλής πίστης και των χρηστών συναλλακτικών ηθών, καθ' όλη τη διάρκεια της παρούσας.

Ο **ΑΝΑΔΟΧΟΣ** είναι υποχρεωμένος μεταξύ άλλων:

- Για όλα τα προσφερόμενα στοιχεία να εκτελεί δοκιμές σύμφωνα με τα αναφερόμενα στα επίσημα τεύχη του διαγωνισμού.
- κατά τη διάρκεια υλοποίησης της σύμβασης, να έχει έναν ικανό μηχανικό, ο οποίος θα είναι συνεχώς στους χώρους εγκατάστασης.
- να διαθέτει όλη την κατάλληλη εργατική δύναμη για την υλοποίηση της προμήθειας, ειδικευμένη και ανειδίκευτη.
- Να ειδοποιεί γραπτώς την **ΥΠΗΡΕΣΙΑ** όταν τελειώνει κάθε μέρος της προμήθειας και όταν τελειώσει συνολικά η προμήθεια. Ο **ΑΝΑΔΟΧΟΣ** θα εκτελέσει ελέγχους παρουσία του αρμόδιου μηχανικού της **ΥΠΗΡΕΣΙΑΣ** και προς ικανοποίηση του, για κάθε υπό προμήθεια υλικό που προβλέπονται δοκιμές σύμφωνα με τα συμβατικά τεύχη και την προσφορά του, καθώς και για όλο το Σύστημα.
- Να αναλάβει με δικό του κόστος κάθε υπερωρία που θα κριθεί αναγκαία για την ολοκλήρωση της σύμβασης σε σχέση με τις υπάρχουσες καταστάσεις σύμφωνα με τις οποίες θα εκτελέσει την προμήθεια του Συστήματος.
- Μέχρι να τεθεί ολόκληρο το σύστημα σε πλήρη λειτουργία, θεματοφύλακας των υλικών που έχει προσκομίσει ορίζεται ο **ΑΝΑΔΟΧΟΣ**. Τα υλικά αυτά μπορούν να αποθηκευτούν σε

αποθήκες της **ΥΠΗΡΕΣΙΑΣ** μετά από αίτημα του **ΑΝΑΔΟΧΟΥ**, την ευθύνη όμως θα εξακολουθήσει να έχει ο **ΑΝΑΔΟΧΟΣ**.

- Να συντάξει και παραδώσει στην **ΥΠΗΡΕΣΙΑ** πλήρες και λεπτομερές πρόγραμμα εκπαίδευσης του προσωπικού της, σύμφωνα με τα αναφερόμενα στην Τεχνική Προσφορά του. Επίσης υποχρεούται να παρέχει, όποτε κληθεί, εκπαιδευτική υποστήριξη καθ' όλη τη διάρκεια της περιόδου εγγύησης.
- Ο **ΑΝΑΔΟΧΟΣ** θα προμηθεύσει την **ΥΠΗΡΕΣΙΑ** με εγχειρίδια λειτουργίας και συντήρησης. Τα εγχειρίδια θα παραδοθούν σε δύο (2) πλήρεις σειρές στα Αγγλικά ή στα Ελληνικά και θα είναι κατ' ελάχιστον αυτά που αναφέρονται στην προσφορά του.
- Ο **ΑΝΑΔΟΧΟΣ** σε όλη τη διάρκεια της σύμβασης υποχρεούται να τηρεί την περιβαλλοντική, εργατική νομοθεσία.

ΑΡΘΡΟ 10^ο: Παραλαβή συστήματος – Πληρωμές

Η πληρωμή του **ΑΝΑΔΟΧΟΥ** θα πραγματοποιηθεί σύμφωνα με τον πιο κάτω τρόπο:

Με τη χορήγηση έντοκης προκαταβολής μέχρι ποσοστού 50% της συμβατικής αξίας χωρίς Φ.Π.Α., με την κατάθεση ισόποσης εγγύησης η οποία θα καλύπτει τη διαφορά μεταξύ του ποσού της εγγύησης καλής εκτέλεσης και του ποσού της καταβαλλόμενης προκαταβολής, σύμφωνα με τα οριζόμενα στο άρθρο 302§1 περ. δ του ν. 4412/2016 και 4.1.1 της διακήρυξης και την καταβολή του υπολοίπου σύμφωνα με τα ακόλουθα στάδια παραλαβής και με την υπογραφή του αντίστοιχου πρωτοκόλλου παραλαβής για κάθε στάδιο στις διακριτές μονάδες της εγκατάστασης. Η υπογραφή αυτού του πρωτοκόλλου αποτελεί προϋπόθεση για την πληρωμή του αντίστοιχου σταδίου της εν λόγω προμήθειας.

Αν η παραλαβή των υλικών και η σύνταξη των σχετικών πρωτοκόλλων δεν πραγματοποιηθεί από την επιτροπή παραλαβής μέσα στον οριζόμενο από τη σύμβαση χρόνο, θεωρείται ότι η παραλαβή συντελέστηκε αυτοδίκαια, με κάθε επιφύλαξη των δικαιωμάτων του Δημοσίου και εκδίδεται προς τούτο σχετική απόφαση του αρμοδίου αποφαινόμενου οργάνου, με βάση μόνο το θεωρημένο από την υπηρεσία που παραλαμβάνει τα υλικά αποδεικτικό προσκόμισης τούτων, σύμφωνα δε με την απόφαση αυτή η αποθήκη του φορέα εκδίδει δελτίο εισαγωγής του υλικού και εγγραφής του στα βιβλία της, προκειμένου να πραγματοποιηθεί η πληρωμή του **ΑΝΑΔΟΧΟΥ**.

Ανεξάρτητα από την, κατά τα ανωτέρω, αυτοδίκαιη παραλαβή και την πληρωμή του **ΑΝΑΔΟΧΟΥ**, πραγματοποιούνται έλεγχοι από επιτροπή που συγκροτείται με απόφαση του αρμοδίου αποφαινόμενου οργάνου, στην οποία δεν μπορεί να συμμετέχουν ο πρόεδρος και τα μέλη της επιτροπής που δεν πραγματοποίησε την παραλαβή στον προβλεπόμενο από την σύμβαση χρόνο. Η παραπάνω επιτροπή παραλαβής προβαίνει σε όλες τις διαδικασίες παραλαβής που προβλέπονται από τις παραπάνω παραγράφους και το άρθρο 208 του ν. 4412/2016 και συντάσσει τα σχετικά πρωτόκολλα. Οι εγγυητικές επιστολές προκαταβολής και καλής εκτέλεσης δεν επιστρέφονται πριν από την ολοκλήρωση όλων των προβλεπόμενων από τη σύμβαση ελέγχων και τη σύνταξη των σχετικών πρωτοκόλλων.

1ο Στάδιο Με την παράδοση και εγκατάσταση των λογισμικών που αποτελούν τον ΚΣΕ θα συνταχθεί προσωρινό πρωτόκολλο παραλαβής του σταθμού αφού εξεταστεί μακροσκοπικά και ελεγχθούν οι τεχνικές του προδιαγραφές και οι ποσότητες των ειδών. Θα συνταχθεί λογαριασμός από τον **ΑΝΑΔΟΧΟ** για το 100% του αντίτιμου της αξίας του σταθμού.

2ο Στάδιο Με την παράδοση, εγκατάσταση και θέση σε λειτουργία του εξοπλισμού που αποτελούν χίλιους (1.000) τουλάχιστον ΤΣΕΚ θα συνταχθεί προσωρινό πρωτόκολλο παραλαβής των σταθμών αφού εξεταστούν μακροσκοπικά και ελεγχθούν οι τεχνικές του προδιαγραφές και οι ποσότητες των ειδών. Θα συνταχθεί λογαριασμός από τον **ΑΝΑΔΟΧΟ** για το 100% του αντίτιμου της αξίας των σταθμών.

3ο Στάδιο Μετά την παράδοση, εγκατάσταση και θέση σε λειτουργία του συνόλου του εξοπλισμού των ΤΣΕΚ ολοκληρώνεται η περίοδος της προμήθειας και εγκατάστασης του εξοπλισμού και ακολουθεί αυτό της δοκιμαστικής και επιτυχής λειτουργίας του συστήματος, η προβλεπόμενη εκπαίδευση του προσωπικού και οι λοιπές υποχρεώσεις του **ΑΝΑΔΟΧΟΥ** (τεκμηρίωση, φάκελος μητρώου του έργου, κτλ.). Μετά το πέρας και αυτών των υπηρεσιών θα συνταχθεί λογαριασμός από τον ανάδοχο για το 100% του αντίτιμου της αξίας των υπηρεσιών και πρωτόκολλο Οριστικής Ποσοτικής και Ποιοτικής Παραλαβής (πέρας δοκιμαστικής λειτουργίας).

Η αποπληρωμή του θα γίνει μετά την έγκριση του Πρωτοκόλλου Οριστικής Ποσοτικής και Ποιοτικής Παραλαβής της προμήθειας από το αποφαινόμενο όργανο της Υπηρεσίας, οπότε και θα επιστραφεί το υπόλοιπο της εγγύησης καλής εκτέλεσης και εφόσον έχει ήδη δοθεί η αντίστοιχη εγγύησης καλής λειτουργίας. Ακολουθεί η περίοδος εγγυημένης λειτουργίας του εγκατεστημένου εξοπλισμού για περίοδο δώδεκα μηνών.

Μετά το πέρας του ημίσεως χρόνου καλής λειτουργίας (σύμφωνα με την τεχνική προσφορά) και την βεβαιωμένη καλή λειτουργία και εκπλήρωσης των υποχρεώσεων του **ΑΝΑΔΟΧΟΥ**, θα συνταχθεί αντίστοιχο πρωτόκολλο και θα επιστραφεί, μετά την έγκρισή του, το 50% της εγγύησης καλής λειτουργίας.

Μετά την λήξη και του υπόλοιπου χρόνου εγγύησης καλής λειτουργίας και την βεβαιωμένη καλή λειτουργία και εκπλήρωση των υποχρεώσεων του **ΑΝΑΔΟΧΟΥ**, θα συνταχθεί αντίστοιχο πρωτόκολλο και θα επιστραφεί, μετά την έγκρισή του, το υπόλοιπο 50% της Εγγύησης Καλής Λειτουργίας, το οποίο αποτελεί και εξόφληση του **ΑΝΑΔΟΧΟΥ**.

Η ορισμένη επιτροπή παραλαβής εκτελεί όλους τους προβλεπόμενους μακροσκοπικούς ελέγχους, επιτόπιους ελέγχους σε κάθε σταθμό και ελέγχους καλής λειτουργίας του συνολικού συστήματος,

Όλοι οι λογαριασμοί είναι ανακεφαλαιωτικοί και από κάθε λογαριασμό αφαιρούνται οι προηγούμενες πληρωμές. Τα πρωτόκολλα παραλαβής κοινοποιούνται υποχρεωτικά στον **ΑΝΑΔΟΧΟ**.

Η παραπάνω προκαταβολή θα είναι έντοκη. Κατά την εξόφληση θα παρακρατείται τόκος επί της εισπραχθείσας προκαταβολής και για το χρονικό διάστημα υπολογιζόμενου από την ημερομηνία λήψεως μέχρι την ημερομηνία οριστικής και ποιοτικής παραλαβής. Για τον υπολογισμό του τόκου θα λαμβάνεται υπόψη το ύψος του επιτοκίου των εντόκων γραμματίων του Δημοσίου 12μηνης διάρκειας που θα ισχύει κατά την ημερομηνία λήψης της προκαταβολής προσαυξημένο κατά 0,25 ποσοστιαίες μονάδες το οποίο θα παραμένει σταθερό μέχρι την εξάντληση του ποσού της χορηγηθείσας προκαταβολής.

Η πληρωμή του συμβατικού τιμήματος θα γίνεται με την προσκόμιση των νομίμων παραστατικών και δικαιολογητικών που προβλέπονται από τις διατάξεις του άρθρου 200 παρ. 4 του ν. 4412/2016, καθώς και κάθε άλλου δικαιολογητικού που τυχόν ήθελε ζητηθεί από τις αρμόδιες υπηρεσίες που διενεργούν τον έλεγχο και την πληρωμή.

Τον **ΑΝΑΔΟΧΟ** βαρύνουν οι υπέρ τρίτων κρατήσεις, ως και κάθε άλλη επιβάρυνση, σύμφωνα με την κείμενη νομοθεσία, μη συμπεριλαμβανομένου Φ.Π.Α., για την παράδοση του υλικού στον τόπο και με τον τρόπο που προβλέπεται στα έγγραφα της σύμβασης. Ιδίως βαρύνεται με τις ακόλουθες κρατήσεις:

α) Κράτηση 0,07% η οποία υπολογίζεται επί της αξίας κάθε πληρωμής προ φόρων και κρατήσεων της αρχικής, καθώς και κάθε συμπληρωματικής σύμβασης Υπέρ της Ενιαίας Ανεξάρτητης Αρχής Δημοσίων Συμβάσεων επιβάλλεται (άρθρο 4 Ν.4013/2011 όπως ισχύει)

β) Κράτηση ύψους 0,02% υπέρ του Δημοσίου, η οποία υπολογίζεται επί της αξίας, εκτός ΦΠΑ, της αρχικής, καθώς και κάθε συμπληρωματικής σύμβασης. Το ποσό αυτό παρακρατείται σε κάθε πληρωμή από την αναθέτουσα αρχή στο όνομα και για λογαριασμό της Γενικής Διεύθυνσης Δημοσίων Συμβάσεων και Προμηθειών σύμφωνα με την παρ. 6 του άρθρου 36 του ν. 4412/2016

γ) Κράτηση 0,06% η οποία υπολογίζεται επί της αξίας κάθε πληρωμής προ φόρων και και κρατήσεων της αρχικής καθώς και κάθε συμπληρωματικής σύμβασης υπέρ της Αρχής Εξέτασης Προδικαστικών Προσφυγών (άρθρο 350 παρ. 3 του ν. 4412/2016) .

Οι υπέρ τρίτων κρατήσεις υπόκεινται στο εκάστοτε ισχύον αναλογικό τέλος χαρτοσήμου 3% και στην επ' αυτού εισφορά υπέρ ΟΓΑ 20%.

Με κάθε πληρωμή θα γίνεται η προβλεπόμενη από την κείμενη νομοθεσία παρακράτηση φόρου εισοδήματος αξίας 4% επί του καθαρού ποσού που αφορά τα υλικά και 8% επί του καθαρού ποσού που αφορά τις υπηρεσίες.

ΑΡΘΡΟ 11^ο: Προκαταβολές

Στη συγκεκριμένη προμήθεια προβλέπεται η χορήγηση προκαταβολής ύψους μέχρι και πενήντα τοις εκατό (50%) επί του συνολικού ποσού της σύμβασης χωρίς ΦΠΑ. Η λήψη της προκαταβολής έγκειται στην δυννητική επιλογή του **ΑΝΑΔΟΧΟΥ** και καλύπτεται από εγγυητική επιστολή προκαταβολής έγκυρου πιστωτικού οργανισμού σύμφωνα με τις κείμενες διατάξεις και τη διακήρυξη του διαγωνισμού.

Στην περίπτωση χορήγησης προκαταβολής, μεγαλύτερου ύψους από αυτό που καλύπτεται με την εγγύηση καλής εκτέλεσης προσκομίζεται από τον ανάδοχο εγγύησης προκαταβολής, σύμφωνα με το άρθρο 302 παρ. 1(δ) του ν. 4412/2016 και 2.1.5. της παρούσας, που θα καλύπτει τη διαφορά μεταξύ του ποσού της εγγύησης καλής εκτέλεσης και του ποσού της καταβαλλομένης προκαταβολής.

ΑΡΘΡΟ 12^ο: Κατάθεση εγγυήσεων

Οι εγγυητικές επιστολές θα εκδίδονται υπέρ της **ΥΠΗΡΕΣΙΑΣ**.

12.1 Εγγύηση καλής εκτέλεσης της σύμβασης, ποσού 4% επί της εκτιμώμενης αξίας της σύμβασης, χωρίς να συμπεριλαμβάνονται τα δικαιώματα προαίρεσης και κατατίθεται μέχρι και την υπογραφή της σύμβασης.

12.2. Εγγύηση καλής λειτουργίας της σύμβασης, ποσού είκοσι χιλιάδων ΕΥΡΩ (20.000,00 €) συνολικής συμβατικής αξίας χωρίς τον Φ.Π.Α.

Ο τρόπος κατάθεσης, ο χρόνος ισχύος, ο τρόπος αποδέσμευσης και επιστροφής των εγγυητικών καθορίζεται στην διακήρυξη (παρ. 4.1) και στο Άρθρο 302 του Ν. 4412/2016. Ο **ΑΝΑΔΟΧΟΣ** κατά την υπογραφή της σύμβασης προσκόμισε και κατέθεσε, όπως προβλέπεται από τη διακήρυξη, την εγγυητική επιστολή καλής εκτέλεσης ποσού€, και ισχύος έως/...../..... η οποία εκδόθηκε υπέρ της **ΥΠΗΡΕΣΙΑΣ** από την Τράπεζα με ημερομηνία/...../..... και Αριθμό

ΑΡΘΡΟ 13^ο: Ασφάλεια κατά κλοπής και τυχαίας επέμβασης

Όλα τα υλικά και εγκαταστάσεις των εργασιών θα πρέπει να ασφαλιστούν από τον **ΑΝΑΔΟΧΟ** κατά παντός κινδύνου (κλοπή, πυρκαγιά κ.λ.π.) σε αναγνωρισμένη ασφαλιστική εταιρεία και μέχρι την ημερομηνία οριστικής παράδοσης του συστήματος. Το ασφαλιστήριο συμβόλαιο θα προσκομισθεί στην **ΥΠΗΡΕΣΙΑ** και αποτελεί προϋπόθεση για την προώθηση των αντίστοιχων πληρωμών.

ΑΡΘΡΟ 14^ο: Υποστήριξη – Εγγύηση - Συντήρηση

Ο **ΑΝΑΔΟΧΟΣ** υποχρεούται να παρέχει εγγύηση/συντήρηση διάρκειας (.....) μηνών, σύμφωνα με την Τεχνική του προσφορά, τόσο για τα επιμέρους τμήματα που απαρτίζουν το προσφερόμενο σύστημα, όσο και για το σύνολο του συστήματος. Ο τρόπος ενέργειας, οι όροι της παρεχόμενης εγγύηση/συντήρηση και οι λοιπές διαδικασίες αναφέρονται στην Τεχνική προσφορά του **ΑΝΑΔΟΧΟΥ**.

ΑΡΘΡΟ 15^ο: Τροποποίηση Σύμβασης κατά τη διάρκειά της

Η σύμβαση μπορεί να τροποποιείται κατά τη διάρκειά της, χωρίς να απαιτείται νέα διαδικασία σύναψης σύμβασης, μόνο σύμφωνα με τους όρους και τις προϋποθέσεις του άρθρου 337 του ν. 4412/2016 και κατόπιν γνωμοδότησης της Επιτροπής της περ. β της παρ. 11 του άρθρου 221 του ν. 4412/2016.

ΑΡΘΡΟ 16^ο: Διοικητικές προσφυγές κατά τη διαδικασία εκτέλεσης των συμβάσεων

Ο **ΑΝΑΔΟΧΟΣ** μπορεί κατά των αποφάσεων που επιβάλλουν σε βάρος του κυρώσεις, δυνάμει των όρων των άρθρων 5.2 (Κήρυξη οικονομικού φορέα εκπτώτου - Κυρώσεις), 6.1. (Χρόνος παράδοσης υλικών), 6.4. (Απόρριψη συμβατικών υλικών – αντικατάσταση), καθώς και κατ' εφαρμογή των συμβατικών όρων να ασκήσει προσφυγή για λόγους νομιμότητας και ουσίας

ενώπιον του φορέα που εκτελεί τη σύμβαση μέσα σε ανατρεπτική προθεσμία (30) ημερών από την ημερομηνία της κοινοποίησης ή της πλήρους γνώσης της σχετικής απόφασης. Η εμπρόθεσμη άσκηση της προσφυγής αναστέλλει τις επιβαλλόμενες κυρώσεις. Επί της προσφυγής αποφασίζει το αρμοδίως αποφαινόμενο όργανο, ύστερα από γνωμοδότηση του προβλεπόμενου στο τελευταίο εδάφιο της περίπτωσης β' της παραγράφου 11 του άρθρου 221 του ν.4412/2016 οργάνου, εντός προθεσμίας τριάντα (30) ημερών από την άσκησή της, άλλως θεωρείται ως σιωπηρώς απορριφθείσα. Κατά της απόφασης αυτής δεν χωρεί η άσκηση άλλης οποιασδήποτε φύσης διοικητικής προσφυγής. Αν κατά της απόφασης που επιβάλλει κυρώσεις δεν ασκηθεί εμπρόθεσμα η προσφυγή ή αν απορριφθεί αυτή από το αποφαινόμενο αρμοδίως όργανο, η απόφαση καθίσταται οριστική. Αν ασκηθεί εμπρόθεσμα προσφυγή, αναστέλλονται οι συνέπειες της απόφασης μέχρι αυτή να οριστικοποιηθεί.

ΑΡΘΡΟ 17^ο: Επίλυση διαφορών – Εφαρμοστέο Δίκαιο

Η Σύμβαση διέπεται από το Ελληνικό Δίκαιο. Κάθε διαφορά μεταξύ των συμβαλλόμενων μερών που προκύπτει από τη σύμβαση, επιλύεται με την άσκηση προσφυγής ή αγωγής στο Διοικητικό Εφετείο της Περιφέρειας, στην οποία εκτελείται η σύμβαση σύμφωνα με τα οριζόμενα του Άρθρου 205Α του Ν.4412/2016.

Μετά την ανάγνωση της σύμβασης τα δύο συμβαλλόμενα μέρη υπέγραψαν έξι (6) όμοια αντίτυπα αυτής. Από αυτά πέντε κατατέθηκαν στην **ΥΠΗΡΕΣΙΑ** και το έκτο έλαβε ο **ΑΝΑΔΟΧΟΣ**.

ΟΙ ΣΥΜΒΑΛΛΟΜΕΝΟΙ

Για την ΥΠΗΡΕΣΙΑ

ΓΙΑ ΑΝΑΔΟΧΟ